This is a digital copy of a book that was preserved for generations on library shelves before it was carefully scanned by Google as part of a project to make the world's books discoverable online.

It has survived long enough for the copyright to expire and the book to enter the public domain. A public domain book is one that was never subject to copyright or whose legal copyright term has expired. Whether a book is in the public domain may vary country to country. Public domain books are our gateways to the past, representing a wealth of history, culture and knowledge that's often difficult to discover.

Marks, notations and other marginalia present in the original volume will appear in this file - a reminder of this book's long journey from the publisher to a library and finally to you.

Usage guidelines

Google is proud to partner with libraries to digitize public domain materials and make them widely accessible. Public domain books belong to the public and we are merely their custodians. Nevertheless, this work is expensive, so in order to keep providing this resource, we have taken steps to prevent abuse by commercial parties, including placing technical restrictions on automated querying.

We also ask that you:

+ *Make non-commercial use of the files* We designed Google Book Search for use by individuals, and we request that you use these files for personal, non-commercial purposes.

+ *Refrain from automated querying* Do not send automated queries of any sort to Google's system: If you are conducting research on machine translation, optical character recognition or other areas where access to a large amount of text is helpful, please contact us. We encourage the use of public domain materials for these purposes and may be able to help.

+ *Maintain attribution* The Google "watermark" you see on each file is essential for informing people about this project and helping them find additional materials through Google Book Search. Please do not remove it.

+ *Keep it legal* Whatever your use, remember that you are responsible for ensuring that what you are doing is legal. Do not assume that just because we believe a book is in the public domain for users in the United States, that the work is also in the public domain for users in other countries. Whether a book is still in copyright varies from country to country, and we can't offer guidance on whether any specific use of any specific book is allowed. Please do not assume that a book's appearance in Google Book Search means it can be used in any manner anywhere in the world. Copyright infringement liability can be quite severe.

About Google Book Search

Google's mission is to organize the world's information and to make it universally accessible and useful. Google Book Search helps readers discover the world's books while helping authors and publishers reach new audiences. You can search through the full text of this book on the web at `http://books.google.com/`

Über dieses Buch

Dies ist ein digitales Exemplar eines Buches, das seit Generationen in den Regalen der Bibliotheken aufbewahrt wurde, bevor es von Google im Rahmen eines Projekts, mit dem die Bücher dieser Welt online verfügbar gemacht werden sollen, sorgfältig gescannt wurde.

Das Buch hat das Urheberrecht überdauert und kann nun öffentlich zugänglich gemacht werden. Ein öffentlich zugängliches Buch ist ein Buch, das niemals Urheberrechten unterlag oder bei dem die Schutzfrist des Urheberrechts abgelaufen ist. Ob ein Buch öffentlich zugänglich ist, kann von Land zu Land unterschiedlich sein. Öffentlich zugängliche Bücher sind unser Tor zur Vergangenheit und stellen ein geschichtliches, kulturelles und wissenschaftliches Vermögen dar, das häufig nur schwierig zu entdecken ist.

Gebrauchsspuren, Anmerkungen und andere Randbemerkungen, die im Originalband enthalten sind, finden sich auch in dieser Datei – eine Erinnerung an die lange Reise, die das Buch vom Verleger zu einer Bibliothek und weiter zu Ihnen hinter sich gebracht hat.

Nutzungsrichtlinien

Google ist stolz, mit Bibliotheken in partnerschaftlicher Zusammenarbeit öffentlich zugängliches Material zu digitalisieren und einer breiten Masse zugänglich zu machen. Öffentlich zugängliche Bücher gehören der Öffentlichkeit, und wir sind nur ihre Hüter. Nichtsdestotrotz ist diese Arbeit kostspielig. Um diese Ressource weiterhin zur Verfügung stellen zu können, haben wir Schritte unternommen, um den Missbrauch durch kommerzielle Parteien zu verhindern. Dazu gehören technische Einschränkungen für automatisierte Abfragen.

Wir bitten Sie um Einhaltung folgender Richtlinien:

+ *Nutzung der Dateien zu nichtkommerziellen Zwecken* Wir haben Google Buchsuche für Endanwender konzipiert und möchten, dass Sie diese Dateien nur für persönliche, nichtkommerzielle Zwecke verwenden.

+ *Keine automatisierten Abfragen* Senden Sie keine automatisierten Abfragen irgendwelcher Art an das Google-System. Wenn Sie Recherchen über maschinelle Übersetzung, optische Zeichenerkennung oder andere Bereiche durchführen, in denen der Zugang zu Text in großen Mengen nützlich ist, wenden Sie sich bitte an uns. Wir fördern die Nutzung des öffentlich zugänglichen Materials für diese Zwecke und können Ihnen unter Umständen helfen.

+ *Beibehaltung von Google-Markenelementen* Das "Wasserzeichen" von Google, das Sie in jeder Datei finden, ist wichtig zur Information über dieses Projekt und hilft den Anwendern weiteres Material über Google Buchsuche zu finden. Bitte entfernen Sie das Wasserzeichen nicht.

+ *Bewegen Sie sich innerhalb der Legalität* Unabhängig von Ihrem Verwendungszweck müssen Sie sich Ihrer Verantwortung bewusst sein, sicherzustellen, dass Ihre Nutzung legal ist. Gehen Sie nicht davon aus, dass ein Buch, das nach unserem Dafürhalten für Nutzer in den USA öffentlich zugänglich ist, auch für Nutzer in anderen Ländern öffentlich zugänglich ist. Ob ein Buch noch dem Urheberrecht unterliegt, ist von Land zu Land verschieden. Wir können keine Beratung leisten, ob eine bestimmte Nutzung eines bestimmten Buches gesetzlich zulässig ist. Gehen Sie nicht davon aus, dass das Erscheinen eines Buchs in Google Buchsuche bedeutet, dass es in jeder Form und überall auf der Welt verwendet werden kann. Eine Urheberrechtsverletzung kann schwerwiegende Folgen haben.

Über Google Buchsuche

Das Ziel von Google besteht darin, die weltweiten Informationen zu organisieren und allgemein nutzbar und zugänglich zu machen. Google Buchsuche hilft Lesern dabei, die Bücher dieser Welt zu entdecken, und unterstützt Autoren und Verleger dabei, neue Zielgruppen zu erreichen. Den gesamten Buchtext können Sie im Internet unter `http://books.google.com` durchsuchen.

47. f. 5.b

Deutſche Sagen.

Herausgegeben

von

den Brüdern Grimm.

Berlin,
in der Nicolaiſchen Buchhandlung.
1816.

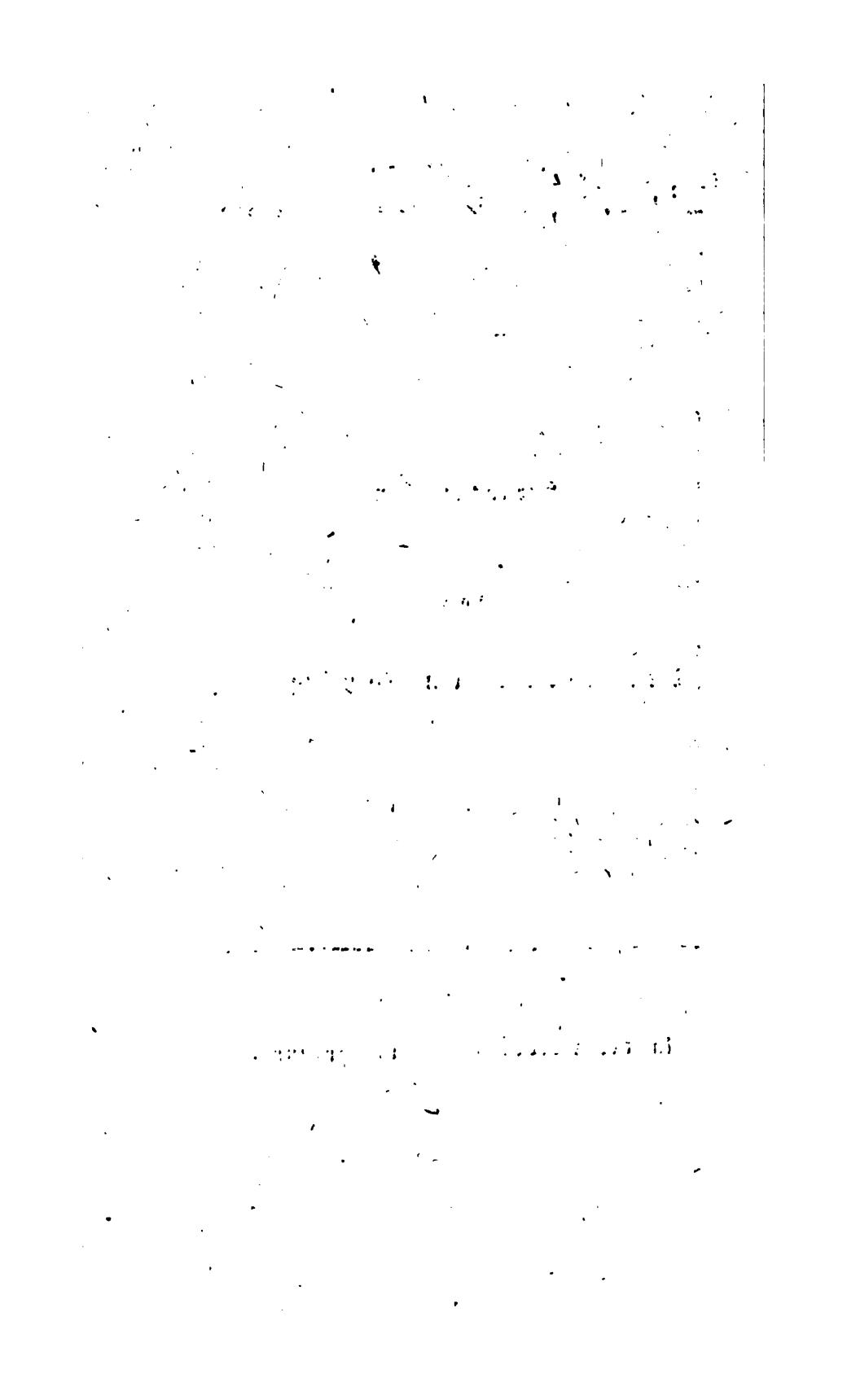

Unserm Bruder

Ludwig Emil Grimm

aus herzlicher Liebe

zugeeignet.

LIBRARY OF THE TAYLOR INSTITUTION
UNIVERSITY
22 SEP 1931
OF OXFORD

Vorrede.

Es wird dem Menſchen von heimathswegen ein guter Engel beigegeben, der ihn, wann er ins Leben auszieht, unter der vertraulichen Geſtalt eines Mitwandernden begleitet; wer nicht ahnt, was ihm Gutes dadurch widerfährt, der mag es fühlen, wenn er die Grenze des Vaterlands überſchreitet, wo ihn jener verläßt. Dieſe wohlthätige Begleitung iſt das unerſchöpfliche Gut der Märchen, Sagen und Geſchichte, welche nebeneinander ſtehen und uns nacheinander die Vorzeit als einen friſchen und belebenden Geiſt nahe zu bringen ſtreben. Jedes hat ſeinen eigenen Kreis. Das Märchen iſt poetiſcher, die Sage hiſtoriſcher; jenes ſtehet beinahe nur in ſich ſelber feſt, in ſeiner angeborenen Blüte und Vollendung; die Sage, von einer geringern Mannichfaltigkeit der Farbe, hat noch das Beſondere, daß ſie an etwas Bekanntem und Bewußtem haftet, an einem Ort oder einem durch die Geſchichte geſicher-

I. Weſen der Sage.

ten Namen. Aus dieſer ihrer Gebundenheit folgt, daß ſie nicht, gleich dem Märchen, überall zu Hauſe ſeyn könne, ſondern irgend eine Bedingung vorausſetze, ohne welche ſie bald gar nicht da, bald nur unvollkommener vorhanden ſeyn würde. Kaum ein Flecken wird ſich in ganz Deutſchland finden, wo es nicht ausführliche Märchen zu hören gäbe, manche, an denen die Volksſagen blos dünn und ſparſam geſät zu ſeyn pflegen. Dieſe anſcheinende Dürftigkeit und Unbedeutendheit zugegeben, ſind ſie dafür innerlich auch weit eigenthümlicher; ſie gleichen den Mundarten der Sprache, in denen hin und wieder ſonderbare Wörter und Bilder aus uralten Zeiten hangen geblieben ſind, während die Märchen ein ganzes Stück alter Dichtung, ſo zu ſagen, in einem Zuge zu uns überſetzen. Merkwürdig ſtimmen auch die erzählenden Volkslieder entſchieden mehr zu den Sagen, wie zu den Märchen, die wiederum in ihrem Inhalt die Anlage der früheſten Poeſien reiner und kräftiger bewahrt haben, als es ſogar die übrig gebliebenen größeren Lieder der Vorzeit konnten. Hieraus ergibt ſich ohne alle Schwierigkeit, wie es kommt, daß faſt nur allein die Märchen Theile der urdeutſchen Heldenſage erhalten haben, ohne Namen, (außer wo dieſe allgemein und in ſich ſelbſt bedeutend

wurden, wie der des alten Hildebrand); während in den Liedern und Sagen unſeres Volks ſo viele einzelne, beinahe trockene Namen, Örter und Sitten aus der älteſten Zeit feſthaften. Die Märchen alſo ſind theils durch ihre äußere Verbreitung, theils ihr innres Weſen dazu beſtimmt, den reinen Gedanken einer kindlichen Weltbetrachtung zu faſſen, ſie nähren unmittelbar, wie die Milch, mild und lieblich, oder der Honig, ſüß und ſättigend, ohne irdiſche Schwere; dahingegen die Sagen ſchon zu einer ſtärkeren Speiſe dienen, eine einfachere, aber deſto entſchiedenere Farbe tragen, und mehr Ernſt und Nachdenken fodern. Ueber den Vorzug beider zu ſtreiten wäre ungeſchickt; auch ſoll durch dieſe Darlegung ihrer Verſchiedenheit weder ihr Gemeinſchaftliches überſehen, noch geleugnet werden, daß ſie in unendlichen Miſchungen und Wendungen in einander greifen und ſich mehr oder weniger ähnlich werden. Der Geſchichte ſtellen ſich beide, das Märchen und die Sage, gegenüber, inſofern ſie das ſinnlich natürliche und begreifliche ſtets mit dem unbegreiflichen miſchen, welches jene, wie ſie unſerer Bildung angemeſſen ſcheint, nicht mehr in der Darſtellung ſelbſt verträgt, ſondern es auf ihre eigene Weiſe

in der Betrachtung des Ganzen neu hervorzusuchen und zu ehren weiß. Die Kinder glauben an die Wirklichkeit der Märchen, aber auch das Volk hat noch nicht ganz aufgehört, an seine Sagen zu glauben, und sein Verstand sondert nicht viel darin; sie werden ihm aus den angegebenen Unterlagen genug bewiesen, d. h. das unleugbar nahe und sichtliche Daseyn der letzteren überwiegt noch den Zweifel über das damit verknüpfte Wunder. Diese Eingenossenschaft der Sage ist folglich gerade ihr rechtes Zeichen. Daher auch von dem, was wirkliche Geschichte heißt, (und einmal hinter einen gewissen Kreis der Gegenwart und des von jedem Geschlecht durchlebten tritt,) dem Volk eigentlich nichts zugebracht werden kann, als was sich ihm auf dem Wege der Sage vermittelt; einer in Zeit und Raum zu entrückten Begebenheit, der dieses Erforderniß abgeht, bleibt es fremd oder läßt sie bald wieder fallen. Wie unverbrüchlich sehen wir es dagegen an seinen eingeerbten und hergebrachten Sagen haften, die ihm in rechter Ferne nachrücken und sich an alle seine vertrautesten Begriffe schließen. Niemals können sie ihm langweilig werden, weil sie ihm kein eiteles Spiel, das man einmal wieder fahren läßt, son-

dem eine Nothwendigkeit ſcheinen, die mit ins Haus gehört, ſich von ſelbſt verſteht, und nicht anders, als mit einer gewiſſen, zu allen rechtſchaffenen Dingen nöthigen Andacht, bei dem rechten Anlaß, zur Sprache kommt. Jene ſtete Bewegung und dabei immerfortige Sicherheit der Volksſagen ſtellt ſich, wenn wir es deutlich erwägen, als eine der troſtreichſten und erquickendſten Gaben Gottes dar. Um alles menſchlichen Sinnen ungewöhnliche, was die Natur eines Landſtrichs beſitzt, oder weſſen ihn die Geſchichte gemahnt, ſammelt ſich ein Duft von Sage und Lied, wie ſich die Ferne des Himmels blau anläßt und zarter, feiner Staub um Obſt und Blumen ſetzt. Aus dem Zuſammenleben und Zuſammenwohnen mit Felſen, Seen, Trümmern, Bäumen, Pflanzen entſpringt bald eine Art von Verbindung, die ſich auf die Eigenthümlichkeit jedes dieſer Gegenſtände gründet, und zu gewiſſen Stunden ihre Wunder zu vernehmen berechtigt iſt. Wie mächtig das dadurch entſtehende Band ſey, zeigt an natürlichen Menſchen jenes herzzerreißende Heimweh. Ohne dieſe ſie begleitende Poeſie müßten edele Völker vertrauern und vergehen; Sprache, Sitte und Gewohnheit würde ihnen eitel und unbedeckt dünken, ja hin-

ter allem, was sie besäßen, eine gewisse Einfriedigung fehlen. Auf solche Weise verstehen wir das Wesen und die Tugend der deutschen Volkssage, welche Angst und Warnung vor dem Bösen und Freude an dem Guten mit gleichen Händen austheilt. Noch geht sie an Örter und Stellen, die unsere Geschichte längst nicht mehr erreichen kann; vielmal aber fließen sie beide zusammen und untereinander; nur daß man zuweilen die an sich untrennbar gewordene Sage, wie in Strömen das aufgenommene grünere Wasser eines anderen Flusses, noch lange zu erkennen vermag.

II. Treue der Sammlung.

Das erste, was wir bei Sammlung der Sagen nicht aus den Augen gelassen haben, ist Treue und Wahrheit. Als ein Hauptstück aller Geschichte hat man diese noch stets betrachtet; wir fodern sie aber eben so gut auch für die Poesie und erkennen sie in der wahren Poesie eben so rein. Die Lüge ist falsch und bös; was aus ihr herkommt, muß es auch seyn. In den Sagen und Liedern des Volks haben wir noch keine gefunden: es läßt ihren Inhalt, wie er ist und wie es ihn weiß; dawider, daß manches abfalle in der Länge der Zeit, wie einzelne Zweige und Äste an sonst gesunden Bäumen vertrock-

nen, hat ſich die Natur auch hier durch ewige und von ſelbſt wirkende Erneuerungen ſicher geſtellt. Den Grund und Gang eines Gedichts überhaupt kann keine Menſchenhand erdichten; mit derſelben fruchtloſen Kraft würde man Sprachen, und wären es kleine Wörtchen darin, erſinnen; ein Recht oder eine Sitte alſobald neu aufbringen, oder eine unwirkliche That in die Geſchichte hinſtellen wollen. Gedichtet kann daher nur werden, was der Dichter mit Wahrheit in ſeiner Seele empfunden und erlebt hat, und wozu ihm die Sprache halb bewußt, halb unbewußt, auch die Worte offenbaren wird; woran aber die einſam *dichtenden* Menſchen leicht, ja faſt immer verſtoßen, nämlich an dem richtigen Maaß aller Dinge, das iſt der Volksdichtung ſchon von ſelbſt eingegeben. Ueberfeine Speiſen widerſtehen dem Volk, und für unpoetiſch muß es gelten, weil es ſich ſeiner ſtillen Poeſie glücklicherweiſe gar nicht bewußt wird; die ungenügſamen Gebildeten haben dafür nicht blos die wirkliche Geſchichte, ſondern auch das gleich unverletzliche Gut der Sage mit Unwahrheiten zu vermengen, zu überfüllen und überbieten getrachtet. Dennoch iſt der Reiz der unbeugſamen Wahrheit unendlich ſtärker und dauernder, als alle Geſpinnſte,

weil er nirgends Blößen gibt und die rechte Kühnheit hat. In diesen Volkssagen steckt auch eine so rege Gewalt der Ueberraschung, vor welcher die überspannteste Kraft der aus sich blos schöpfenden Einbildung zuletzt immer zu Schanden wird und bei einer Vergleichung beider würde sich ein Unterschied dargeben, wie zwischen einer geradezu ersonnenen Pflanze und einer neu aufgefundenen wirklichen, bisher von den Naturforschern noch unbeobachteten, welche die seltsamsten Ränder, Blüten und Staubfäden gleich aus ihrem Innern zu rechtfertigen weiß oder in ihnen plötzlich etwas bestätiget, was schon in andern Gewächsen wahrgenommen worden ist. Ähnliche Vergleichungen bieten die einzelnen Sagen untereinander, so wie mit solchen, die uns alte Schriftsteller aufbewahrt haben, in Ueberfluß dar. Darum darf ihr Innerstes bis ins kleinste nicht verletzt und darum müssen Sache und Thatumstände lügenlos gesammelt werden. An die Worte war sich, so viel thunlich, zu halten, nicht an ihnen zu kleben.

III. Mannichfaltigkeit der Sammlung.

Das zweite, eigentlich schon im ersten mitbegriffene Hauptstück, worauf es bei einer Sammlung von Volkssagen anzukommen scheint, bestehet darin, daß man auch ihre Mannichfaltigkeit

und Eigenthümlichkeit sich recht gewähren lasse. Denn darauf eben beruhet ihre Tiefe und Breite, und daraus allein wird ihre Natur zu erforschen seyn. Im Epos, Volkslied und der ganzen Sprache zeigt sich das Gleiche wieder; bald haben jene den ganzen Satz miteinander gemein, bald einzelne Zeilen, Redensarten, Ausdrücke; bald hebt, bald schließt es anders und bahnt sich neue Mittel und Uebergänge. Die Ähnlichkeit mag noch so groß seyn, keins wird dem andern gleich; hier ist es voll und ausgewachsen, dort stehet es ärmer und dürftiger. Allein diese Armuth, weil sie schuldfrei, hat in der Besonderheit fast jedesmal ihre Vergütung und wird eine Armuthseligkeit. Sehen wir die Sprache näher an, so stuft sie sich ewig und unendlich in unermeßlichen Folgen und Reihen ab, indem sie uns ausgegangene neben fortblühenden Wurzeln, zusammengesetzte und vereinfachte Wörter und solche, die sich neu bestimmen oder irgend einem verwandten Sinn gemäß weiter ausweichen, zeigt; ja es kann diese Beweglichkeit bis in den Ton und Fall der Silben und die einzelnen Laute verfolgt werden. Welches unter dem Verschiedenen nun das Bessere sey und mehr zur Sache gehöre, das ist kaum zu sagen, wo nicht ganz unmöglich

erlauben und nicht zu versäumender; demnach gibt es Puncte, wo nicht zu bestimmen ist, welches von beiden vorliege, wie z. B. Frau Holla in den Sagen und Märchen auftritt, oder sich ein sagenhafter Umstand auch einmal geschichtlich zugetragen haben kann. In den Sagen selbst ist nur noch ein Unterschied, nach dem eine äußerliche Sammlung zu fragen hätte, anerkannt worden; der nämlich, wonach wir die mehr geschichtlich gebundenen von den mehr örtlich gebundenen trennen und jene für den zweiten Theil des Werks zurücklegen. Die Ortssagen aber hätten wiederum nach den Gegenden, Zeiten oder dem Inhalt abgetheilt werden mögen. Eine örtliche Anordnung würde allerdings gewisse landschaftliche Sagen-Reihen gebildet und dadurch hin und wieder auf den Zug, den manche Art Sagen genommen, gewiesen haben. Allein es ist klar, daß man sich dabey am wenigsten an die heutigen Theilungen Deutschlands, denen zufolge z. B. Meissen Sachsen, ein großer Theil des wahren Sachsens aber Hannover genannt, im kleinen, einzelnen noch viel mehr untereinander gemengt wird, hätte halten dürfen. Was also eine andere Eintheilung, nicht nach Gebirgen und Flüssen, sondern nach der eigentlichen Richtung und

Lage

lage der deutschen Völkerstämme, unbekümmert um unsere politischen Grenzen, aufzustellen; so ist hierzu so wenig Sicheres und Gutes vorgearbeitet, daß gerade eine sorgsamere Prüfung der aus gleichem Grund verschmähten und verstummten Mundarten und Sagen des Volks erst muß dazu den Weg bahnen helfen. Was folglich aus der Untersuchung derselben künftig einmal mit heraus gehen dürfte, kann vorläufig jetzo noch gar nicht ihre Einrichtung bestimmen. Ferner, im allgemeinen einigen Sagen vor den andern höheres Alter zuzuschreiben, möchte großen Schwierigkeiten unterworfen und meistens nur ein mißverständlicher Ausdruck seyn, weil sie sich unaufhörlich wiedergebären. Die Zwerg- und Hühnensagen haben einen gewissen heidnischen Anstrich voraus, aber in den so häufigen von den Teufelsbauten brauchte man blos das Wort Teufel mit Thurst oder Riese zu tauschen, oder ein andermal bei dem Weibernamen Jette sich nur der alten Ideen (Hühnen) gleich zu erinnern, um auch solchen Erzählungen ein Ansehen zu leihen, das also noch in andern Dingen außer dem Namen liegt. Die Sagen von Hexen und Gespenstern könnte man in sofern die neusten nennen, als sie sich am öftersten erneuern, auch

örtlich betrachtet am lockersten stehen; inwiefern sind sie im Grund vielmehr nur die unwesentlichsten, wegen ihrer stetigen Beziehung auf den Menschen und seine Handlungen, worin aber kein Beweis ihrer Neuheit liegt. Es bewiese lediglich, daß sie auch alle andere überdauern werden, weil die abergläubische Neigung unseres Gemüths mehr Gutes und Böses von Hexen und Zauberern erwartet, als von Zwergen und Riesen; weshalb merkwürdigerweise gerade jene Sagen sich beinahe allein noch aus dem Volk Eingang unter die Gebildeten machen. Diese Beispiele zeigen hinlänglich, wie unthunlich es gewesen wäre, nach dergleichen Rücksichten einzelne Sagen chronologisch zu ordnen, zudem fast in jeder die verschiedensten Elemente lebendig in einander verwachsen sind, welche demnächst erst eine fortschreitende Untersuchung, die nicht einmal bei der Scheidung einzelner Sagen stehen bleiben darf, sondern selbst aus diesen wiederum Kleineres herausſuchen muß, in das wahre Licht setzen könnte. Letzterer Grund entscheidet endlich auch ganz gegen eine Anordnung nach dem Inhalt, indem man z. B. alle Zwergsagen oder die von versunkenen Gegenden u. s. w. unter eigene Abschnitte faßte. Offenbar würden blos die we-

wigſten einen einzigen dieſer Gegenſtände befaſſen, da vielmehr in jeder mannichfaltige Verwandtſchaften und Berührungen mit andern anſchlagen. Daher uns bei weitem diejenige Anreihung der Sagen am natürlichſten und vortheilhafteſten geſchienen hat, welche, überall mit nöthiger Freiheit und ohne viel herumzuſuchen, unvermerkt auf einige ſolchen geheim und ſeltſam waltenden Uebergänge führt. Dieſes iſt auch der nothwendig noch überall lückenhaften Beſchaffenheit der Sammlung angemeſſen. Häufig wird man alſo in der folgenden eine deutliche oder leiſe Anſpielung auf die vorhergehende Sage finden; äußerlich ähnliche ſtehen oft beiſammen, oft hören ſie auf, um bei verſchiedenem Anlaß anderswo im Buch von neuem anzuheben. Unbedenklich hätten alſo noch viele andere Ordnungen derſelben Erzählungen, die wir hier mittheilen, in ſofern man weitere Beziehungen berückſichtigen wollte, verſucht werden können, alle aber würden doch nur geringe Beiſpiele der unerſchöpflichen Triebe geben, nach denen ſich Sage aus Sage und Zug aus Zug in dem Wachsthum der Natur geſtaltet.

V. Erklärende Anmerkungen.

Einen Anhang der Anmerkungen, wie wir zu den beiden Bänden der Kinder- und Hausmärchen geliefert, haben wir dieſes mal völlig weggelaſſen, weil uns der Raum zu ſehr beſchränkt hätte und erſt durch die äußere Beendigung unſerer Sammlung eine Menge von Beziehungen bequem und erleichtert werden wird. Eine vollſtändige Abhandlung der deutſchen Sagenpoeſie, ſo viel ſie in unſern Kräften ſtehe, bleibt alſo einer eigenen Schrift vorbehalten, worin wir umfaſſende Ueberſichten des Ganzen nicht blos in jenen dreien Eintheilungen nach Ort, Zeit und Inhalt, ſondern noch in anderen verſuchen wollen.

VI. Quellen der Sammlung.

Dieſe Sammlung hatten wir nun ſchon vor etwa zehn Jahren angelegt, (man ſehe Zeitung für Einſiedler oder Tröſteinſamkeit. Heidelberg 1808. Nr. 19 u. 20.) ſeitdem unabläſſig geſorgt, um für ſie ſowohl ſchriftliche Quellen in manchen allmälig ſelten werdenden Büchern des 16. und 17. J. H. fleißig zu nutzen und auszuziehen, als auch vor allen Dingen mündliche, lebendige Erzählungen zu erlangen. Unter den geſchriebenen Quellen waren uns die Arbeiten des Johannes Prätorius weit die bedeutendſten. Er ſchrieb

in der zweiten Hälfte des 17. Jahrhunderts und redlich mit geschmackloser aber scharfsichtiger Gelehrsamkeit Sinn für Sage und Aberglauben, der ihn antrieb, beide unmittelbar aus dem bürgerlichen Leben selbst zu schöpfen und ohne welchen, was er gewiß nicht ahnte, seine zahlreichen Schriften der Nachwelt unwerth und unfruchtbar scheinen würden. Ihm dankt sie zumal die Kenntniß und Beziehung mannichfacher Sagen, welche den Lauf der Saale entlang und an den Ufern der Elbe, bis wo sich jene in diese ausmündet, im Magdeburgischen und in der Altmark bei dem Volke gehn.

Den Prätorius haben spätere, oft ohne ihn zu nennen, ausgeschrieben, selten durch eigene mündliche Zusammlung sich ein gleiches Verdienst zu erwerben gewußt. In den langen Zeitraum zwischen ihm und der Otmarischen Sammlung (1800) fällt kein einzig Buch von Belang für deutsche Sagen, abgesehn von bloßen Einzelnheiten. Indessen hatten kurz davor Musäus und Frau Naubert in ihren Verarbeitungen einiger ächten Grundsagen aus Schriften, so wie theilweise aus mündlicher Ueberlieferung, die Neigung darauf hingezogen, wenigstens hingewiesen. In Absicht auf Treue und Frische verdient Otmar's

Sammlung der Harzſagen ſo viel Lob, daß dieſes den Tadel der hin und wieder aufgeſetzten mündigen Bräme und Stilverzierung zudeckt. Viele ſind aber auch ſelbſt den Worten nach untadelhaft und man darf ihnen trauen. Seitdem hat ſich die Sache zwar immer mehr geregt und iſt auch zuweilen wirklich gefördert, im Ganzen jedoch nichts Bedeutendes geſammelt worden, außer ganz neuerlich (1815.) ein Dutzend Schweizerſagen von Wyß. Ihr Herausgeber hat ſie geſchickt und gewandt in größere Gedichte verſponnen; wir erkennen neben dem Talent, was er darin bewieſen, doch eine Trübung trefflicher einfacher Poeſie, die keines Behelfs bedarf und welche wir unſerm Sinn gemäß aus der Einkleidung wieder in die nackende Wahrheit einzulöſen getrachtet haben, darin auch durch die zugefügt geweſenen Anmerkungen beſonders erleichtert waren. Dieſes, ſo wie daß wir aus der Otmariſchen Sammlung etwa eben ſo viel, oder einige mehr aufgenommen, war für unſern Zweck und den uns ſeinethalben vorſchwebenden Grad von Vollſtändigkeit unentbehrlich; theils hatten wir manche noch aus anderen Quellen zu vergleichen, zu berichtigen und in den einfachen Stil zurückzuführen. Es ſind außerdem noch zwei andere neue

Sammlungen deutſcher Volksſagen anzuführen, von Büſching (1812.) und Gottſchalk (1814.), deren die erſte ſich auch auf auswärtige Sagen, ſodann einheimiſche Märchen, Legenden und Lieder, ſelbſt Vermuthungen über Sagen, wie Spangenbergs, mit erſtreckt, alſo ein ſehr ausgedehntes, unbeſtimmtes Feld hat. Beide zuſammen verdanken mündlicher Quelle nicht über zwölf bisher ungekannte deutſche Sagen, welche wir immerhin aufgenommen haben würden, wenn nicht jede dieſer Sammlungen ſelbſt noch im Gang wäre und eigene Fortſetzungen verſprochen hätte. Wir haben ihnen alſo nichts davon angerührt, übrigens, wo wir dieſelben ſchriftlichen Sagen längſt ſchon aus denſelben oder verſchiedenen Quellen ausgeſchrieben hatten, unſre Auszüge darum nicht hintanlegen wollen; denn nach aufrichtiger Ueberlegung fanden wir, daß wir umſichtiger und reiflicher geſammelt hatten. Beide geben auch vermiſcht mit den örtlichen Sagen die geſchichtlichen, deren wir mehrere Hunderte für den nächſten Theil aufbehalten. Wir denken keine fremde Arbeit zu irren oder zu ſtören, ſondern wünſchen ihnen glücklichen Fortgang, der gottſchalkiſchen insbeſondere mehr Critik zur Ausſcheidung des Verblümten und der Falſchmünze. Die

meins, ſobald es einer ernſtlich thun will, verlohnt ſich bald der Mühe und das Finden reicht noch am nächſten an jene unſchuldige Luſt der Kindheit, wann ſie in Moos und Gebüſch ein brütendes Vöglein auf ſeinem Neſt überraſcht; es iſt auch hier bei den Sagen ein leiſes Aufheben der Blätter und behutſames Wegbiegen der Zweige, um das Volk nicht zu ſtören und um verſtohlen in die ſeltſam, aber beſcheiden in ſich geſchmiegte, nach Laub, Wieſengras und friſchgefallenem Regen riechende Natur blicken zu können. Für jede Mittheilung in dieſem Sinn werden wir dankbar ſeyn und danken hiermit öffentlich unſerm Bruder Ferdinand Grimm und unſern Freunden Auguſt von Haxthauſen und Carove, daß ſie uns ſchon fleißig unterſtützt haben.

Caſſel, am 14. März 1816.

Inhalt.

1. Die drei Bergleute im Kuttenberg . . Seite 1
2. Der Berg-Geist 3
3. Der Berg-Mönch im Harz 5
4. Frau Hollen-Teich 6
5. Frau Holle zieht umher 8
6. Frau Hollen Bad 9
7. Frau Holle und der treue Eckart 9
8. Frau Holle und der Bauer 10
9. Die Springwurzel 11
10. Fräulein von Boyneburg 13
11. Der Pielberg 16
12. Die Schloß-Jungfrau 16
13. Die Schlangen-Jungfrau 17
14. Das schwere Kind 19
15. Der Weinkeller bei Salurn 20
16. Das Hünen-Spiel 23
17. Das Riesen-Spielzeug 24
18. Riese. Einheer 25
19. Riesen-Säulen 26
20. Der Köterberg 27
21. Geroldseck 28
22. Kaiser Karl zu Nürnberg 28
23. Friedrich Rothbart auf dem Kyffhäuser . . 29
24. Der Birnbaum auf dem Walserfeld 30
25. Der verzauberte König zu Schildheich . . 31
26. Kaiser Carl V. Auszug 32
27. Der Unterberg 32
28. Kaiser Karl im Unterberg 33
29. Der Scherfenberger und der Zwerg . . . 34
30. Das stille Volk zu Plesse 38
31. Des kleinen Volks Hochzeit-Fest 39

32. Steinverwandelte Zwerge . . . . . Seite 40
33. Zwerg-Berge 42
34. Zwerge leihen Brot 42
35. Der Graf von Hpia 44
36. Zwerge ausgetrieben 45
37. Die Wichtlein 46
38. Beschwörung der Bergmännlein 48
39. Die Bergmännlein beim Tanz 49
40. Das Keller-Männlein 50
41. Die Ahnfrau von Ranzau 51
42. Herrmann von Rosenberg 54
43. Die Rosenberger Zwerge 55
44. Das Erdmännlein und der Schäferjung . . 56
45. Der einkehrende Zwerg 57
46. Zeitelwoos 58
47. Das Moosweibchen 59
48. Der wilde Jäger jagt die Moosleute . . 60
49. Der Wassermann 61
50. Die wilden Frauen im Unterberge . . . 63
51. Tanz mit dem Wassermann 66
52. Der Wassermann und der Bauer 67
53. Der Wassermann aus der Fleischerbank . . 68
54. Der Schwimmer 69
55. Bruder Nickel 70
56. Niren-Brunnen 71
57. Magdeburger Niren 71
58. Der Dönges-See 72
59. Mummel-See 73
60. Die Elbjungfer und das Saalweiblein . . 76
61. Wasser-Recht 78
62. Das ertrunkene Kind 79
63. Schlitz-Oehrchen 80
64. Die Wasser-Nixe und der Mühlknappe . . 80
65. Vor den Niren hilft Dosten und Dorant . 81
66. Des Nixes Beine 84
67. Die Magd bei dem Nix 84
68. Die Frau von Alvensleben 85

69. Die Frau vom Hahn und der Nis . . Seite 87
70. Das Streichmaaß, der Ring und Becher . . 89
71. Der Kobold 95
72. Der Bauer mit seinem Kobold 95
73. Der Kobold in der Mühle 93
74. Hütchen 97
75. Hinzelmann 103
76. Klopfer 128
77. Stiefel 128
78. Ekkeken 129
79. Nacht-Geist zu Kendenich 129
80. Der Alp 130
81. Der Wechselbalg 132
82. Die Wechselbälge im Waſſer 134
83. Der Alraun 135
84. Spiritus familiaris 137
85. Das Vogelneſt 140
86. Der Brutpfennig 143
87. Wechselkind mit Ruthen geſtrichen 144
88. Schauen auf Kinder 145
89. Die Roggen-Muhme 146
90. Die zwei unterirdiſchen Weiber . . . 147
91. König Grünewald 148
92. Blümelis-Alp 150
93. Die Lilie 152
94. Johann von Paſſau 153
95. Das Händlein von Bretta 154
96. Das Dorf am Meer 155
97. Die verſchütteten Silbergruben 156
98. Der Fundgräbner 157
99. Ein geſpenſtiger Reuter 159
100. Der falſche Eid 160
101. Zwölf ungerechte Richter 161
102. Die heiligen Quellen 161
103. Der quillende Brunnen 162
104. Hunger-Quelle 163
105. Der Lieben-Bach 163

106. Der Helfenſtein . . . . . Seite 164
107. Die Wiege aus dem Bäumchen . . . 166
108. Heſſenthal 167
109. Reinſtein 167
110. Der ſtillſtehende Fluß 168
111. Arendſee 168
112. Der Ochſenberg 169
113. Die Moor-Jungfern 170
114. Andreas-Nacht 171
115. Der Liebhaber zum Eſſen eingeladen . . 172
116. Die Chriſtnacht 174
117. Das Hemdabwerfen 176
118. Kryſtall-Schauen 177
119. Zauber-Kräuter kochen 182
120. Der Salzknecht in Pommern . . . 184
121. Jungfer Eſi 184
122. Die weiße Frau 187
123. Taube zeigt einen Schatz 187
124. Taube hält den Feind ab 188
125. Der Glockenguß zu Breslau 189
126. Der Glockenguß zu Attendorn 190
127. Die Müllerin 193
128. Johann Hübner 195
129. Eppela Gaila 199
130. Der Blumenſtein 200
131. Seeburger See 201
132. Der Bürgſee und Burgwall 204
133. Der heil. Niclas und der Dieb 205
134. Rieſenſteine 205
135. Spuren im Steine 206
136. Der Rieſen-Finger 207
137. Rieſen aus dem Unterberge 208
138. Der Jetten-Böbel zu Heidelberg 209
139. Rieſe Haym 210
140. Die tropfende Rippe 211
141. Jungfrau-Sprung 211
142. Der Stierenbach 212

143. Die Männer im Zottenberg . . . Seite 214
144. Verkündigung des Verderbens . . . 215
145. Das Männlein auf dem Rücken . . . 217
146. Gottschee 217
147. Die Zwerge auf dem Baum 221
148. Die Zwerge auf dem Felsstein . . . 221
149. Die Füße der Zwerge 222
150. Die wilden Geister 224
151. Die Heilungszwerge 225
152. Abzug des Zwergvolks über die Brücke . 227
153. Der Zug der Zwerge über den Berg . . 229
154. Die Zwerge bei Dardesheim 230
155. Schmidt Riechert 231
156. Grinkem-Schmidt 232
157. Die Hirtenjungen 233
158. Die Nußkerne 234
159. Der beste Schatz 235
160. Das quellende Silber 236
161. Goldsand auf dem Unterberg . . . 238
162. Goldkohlen 239
163. Der Brunnen zu Steinau 240
164. Die fünf Kreuze 241
165. Der Schwerttanz zu Weissenstein . . . 241
166. Der Steintisch zu Bingenheim . . . 242
167. Der lange Mann in der Mordgasse zu Hof . 243
168. Krieg und Frieden 244
169. Rodenstein's Auszug 244
170. Der Tannhäuser 246
171. Der wilde Jäger Hackelberg 248
172. Der wilde Jäger und der Schneider . . 249
173. Der Hoselberg 250
174. Des Rechenbergers Knecht 251
175. Geister-Kirche 254
176. Geister-Mahl 257
177. Der Dachdecker 259
178. Die Spinnerin am Kreuz 260
179. Buttermilchthurm 260

180. Der heilige Wanfried . . . . . Seite 261
181. Der Hülfenberg 262
182. Das Teufelsloch zu Goslar 263
183. Die Teufelsmühle 265
184. Der Herrgottstritt 266
185. Die Sachsenhäuser Brücke zu Frankfurt . . 267
186. Der Wolf und der Tannenzapf 269
187. Der Teufel von Ach 270
188. Die Teufelsmauer 270
189. Des Teufels Tanzplatz 271
190. Die Teufelskanzel 272
191. Das Teufelsohrkissen 272
192. Der Teufelsfelsen 272
193. Teufelsmauer 273
194. Teufelsgitter 273
195. Teufelsmühle 274
196. Teufelskirche 274
197. Teufelsstein bei Reichenbach 274
198. Teufelsstein bei Cöln 275
199. Güntelstein zu Osnabrück 275
200. Der Lügenstein 276
201. Die Felsenbrücke 276
202. Das Teufelsbad bei Dassel 277
203. Der Thurm zu Schartfeld 279
204. Der Dom zu Cöln 280
205. Des Teufels Hut 282
206. Des Teufels Brand 282
207. Die Teufels-Hufeisen 284
208. Der Teufel führt die Braut fort 285
209. Das Glücksrad 286
210. Der Teufel als Fürsprecher 289
211. Traum vom Schatz auf der Brücke . . . 290
212. Der Kessel mit dem Schatz 291
213. Der Wärwolf 293
214. Der Wärwolf-Stein 295
215. Die Wärwölfe ziehen aus 296
216. Der Drache fährt aus 297

217. Winkelried und der Lindwurm . . Seite 299
218. Der Lindwurm am Brunnen 300
219. Das Drachenloch 301
220. Schlangenkönigin 302
221. Die Jungfrau im Oſelberg 303
222. Der Krötenſtuhl 304
223. Die Wieſenjungfrau 305
224. Das Rieſen im Waſſer 307
225. Die arme Seele 307
226. Die verfluchte Jungfer 308
227. Das Fräulein vom Staufenberg . . . 308
228. Der Jungferſtein 308
229. Das ſteinerne Brautbett 309
230. Zum Stehen verwünſcht 310
231. Die Bauern zu Kolbeck 312
232. Der heilige Sonntag 313
233 Frau Hütt 314
234. Der Kindelsberg 315
235. Die Semmel-Schuhe 317
236. Der Erdfall bei Hochſtädt 318
237. Die Brot-Schuhe 319
238. Das taube Korn 320
239. Der Frauenſand 321
240. Brot zu Stein geworden 326
241. Der Binger Mäuſethurm 328
242. Das Bubenried 329
243. Kindelbrück 330
244. Die Kinder zu Hameln 330
245. Der Rattenfänger 333
246. Der Schlangenfänger 334
247. Das Mäuſelein 335
248. Der ausgehende Rauch 336
249. Die Katze aus dem Weidenbaum . . . 337
250. Wetter und Hagel machen 338
251. Der Hexen-Tanz 339
252. Die Weinreben und Maſen 340
253. Feſt hängen 341

***

254. Das Roth-Hemd . . . . . Seite 342
255. Fest gemacht 343
256. Der sichere Schuß 344
257. Der herumziehende Jäger 344
258. Doppelte Gestalt 346
259. Gespenst als Eheweib 347
260. Tod des Erstgebornen 349
261. Der Knabe zu Colmar 350
262. Tod des Domherrn zu Merseburg . . . 351
263. Die Lilie im Kloster zu Corvei . . . 351
264. Rebundus im Dom zu Lübeck 352
265. Glocke läutet von selbst 355
266. Todes-Gespenst 356
267. Frau Berta oder die weiße Frau . . . 357
268. Die wilde Berta kommt 358
269. Der Türst, das Posterli und die Sträggele . 359
270. Der Nachtjäger und die Rüttelweiber . . . 360
271. Der Mann mit dem Schlackhut . . . 360
272. Der graue Hockelmann 361
273. Chimmeke in Pommern 362
274. Der Krischer 362
275. Die überschiffenden Mönche 363
276. Der Irrwisch 365
277. Der feurige Wagen 366
278. Der Räderberg 366
279. Die Lichter auf Hellebarden 368
280. Das Wafeln 369
281. Webendes Flammen-Schloß 369
282. Der Feuerberg 371
283. Der feurige Mann 373
284. Die verwünschten Landmesser 374
285. Der verrückte Gränzstein 374
286. Der Gränzstreit 375
287. Der Gränzlauf 375
288. Die Alpschlacht 378
289. Der Stein bei Wenthusen 379
290. Die altenberger Kirche 379

291. Der König im lauenburger Berg . . Seite 330
292. Der Schwanberg 381
293. Der Robbediſſer Brunnen 381
294. Bamberger Wage 382
295. Kaiſer Friedrich zu Kaiſerslautern . . . 382
296. Der Hirt auf dem Kiffhäuſer 384
297. Die drei Telle 385
298. Das Bergmännchen 386
299. Die Zirbelnüſſe 388
300. Das Paradies der Thiere 388
301. Der Gemsjäger 389
302. Die Zwergslöcher 390
303. Der Zwerg und die Wunderblume . . . 391
304. Der Nix an der Kelle 392
305. Schwarzach 393
306. Die drei Jungfern aus dem See . . . 394
307. Der todte Bräutigam 395
308. Der ewige Jäger 397
309. Hans Jagenteufel 398
310. Des Hackelnberg Traum 399
311. Die Tut-Oſel 400
312. Die ſchwarzen Reuter und das Handpferd . . 401
313. Der getreu Eckhart 402
314. Das Fräulein vom Willberg 403
315. Der Schäfer und der Alte aus dem Berg . 405
316. Jungfrau Ilſe 407
317. Die Heiden-Jungfrau zu Glatz 409
318. Der Roßtrapp und der Eretpfuhl . . . 411
319. Der Mägdeſprung 417
320. Der Jungfernſprung 418
321. Der Harrasſprung 419
322. Der Rieſe Hidde 420
323. Das ilefelder Nadelöhr 421
324. Die Rieſen zu Lichtenberg 422
325. Das Hühnenblut 423
326. Es rauſcht im Hühnen-Grab 424
327. Todte aus den Gräbern wehren dem Feind . 424

328. Hans Heilings Felsen . . . . . Seite 425
329. Die Jungfrau mit dem Bart 426
330. Die weiße Jungfrau zu Schwanau . . 427
331. Schwarzkopf und Seeburg am Mummel-See 427
332. Der Krämer und die Maus 430
333. Die drei Schatzgräber 431
334. Einladung vor Gottes Gericht . . . 431
335. Gäste vom Galgen 435
336. Teufels-Brücke 436
337. Die zwölf Johanneße 437
338. Teufels-Graben 438
339. Der Kreuzliberg 439
340. Die Pferde aus dem Bodenloch . . . 440
341. Zusammenkunft der Todten 441
342. Das weissagende Vöglein 443
343. Der ewige Jud auf dem Matterhorn . . 443
344. Der Kessel mit Butter 444
345. Trauer-Weide 445
346. Das Christus-Bild zu Wittenberg . . . 445
347. Das Muttergottes-Bild am Felsen . . . 446
348. Das Gnadenbild aus dem Lerchenstock zu Waldrast 447
349. Ochsen zeigen die heilige Stätte . . . 449
350. Notburga 450
351. Mauerkalk mit Wein gelöscht 454
352. Der Judenstein 455
353. Das von den Juden getödtete Mägdlein . . 456
354. Die vier Hufeisen 457
355. Der Altar zu Seefeld 458
356. Der Sterbensstein 459
357. Sündliche Liebe 460
358. Der schweidnitzer Rathsmann 460
359. Regenbogen über Verurtheilten 462
360. Gott weint mit dem Unschuldigen . . . 462
361. Gottes Speise 463
362. Die drei Alten 464

I.

Die drei Bergleute im Kuttenberg.

Mündlich in Heſſen.

In Böhmen liegt der Kuttenberg, darin arbeiteten drei Bergleute lange Jahre und verdienten damit für Frau und Kind das Brot ehrlich. Wann ſie Morgens in den Berg gingen, ſo nahmen ſie dreierlei mit: erſtens ihr Gebätbuch, zweitens ihr Licht, aber nur auf einen Tag mit Öhl verſehen, drittens ihr Bischen Brot, das reichte auch nur auf einen Tag. Ehe ſie die Arbeit anhuben, thaten ſie ihr Gebät zu Gott, daß er ſie in dem Berge bewahren mögte und darnach fingen ſie getroſt und fleißig an zu arbeiten. Es trug ſich zu, als ſie einen Tag gearbeitet hatten und es bald Abend war, daß der Berg vornen einfiel und der Eingang verſchüttet wurde. Da meinten ſie begraben zu ſeyn und ſprachen: "ach Gott! wir armen Bergleute, wir müſſen nun Hungers ſterben! wir haben nur einen Tag Brot zu eſſen und einen Tag Öhl auf dem Licht!" Nun befahlen ſie ſich Gott und dachten bald zu ſterben, doch wollten ſie nicht müßig ſeyn, ſo lange ſie noch Kräfte hätten, arbeiteten fort und fort und bäteten. Alſo geſchah es, daß ihr Licht ſieben Jahr brennte und ihr kleines Bischen Brot, von dem ſie tagtäglich

aßen, ward auch nicht all, sondern blieb eben so groß und sie meinten, die sieben Jahre wären nur ein Tag. Doch da sie sich nicht ihr Haar schneiden und den Bart abnehmen konnten, waren diese ellen-lang gewachsen. Die Weiber hielten unterdessen ihre Männer für todt, meinten sie würden sie nimmermehr wiedersehen und dachten daran, andere zu heirathen.

Nun geschah es, daß einer von den dreien unter der Erde, so recht aus Herzensgrund, wünschte: "ach! könnt ich noch einmal das Tageslicht sehen, so wollt' ich gerne sterben!" Der Zweite sprach: "ach! könnt ich noch einmal daheim mit meiner Frau zu Tische sitzen und essen, so wollt' ich gerne sterben!" Da sprach auch der Dritte: "ach! könnt ich nur noch ein Jahr friedlich und vergnügt mit meiner Frau leben, so wollt' ich gerne sterben!" Wie sie das gesprochen hatten, so krachte der Berg gewaltig und übermächtig und sprang von einander, da ging der erste hin zu dem Ritz und schaute hinauf und sah den blauen Himmel, und wie er sich am Tageslicht gefreut, sank er augenblicklich todt nieder. Der Berg aber that sich immer mehr von einander, also daß der Riß größer ward, da arbeiteten die beiden andern fort, hackten sich Treppen, krochen hinauf und kamen endlich heraus. Sie gingen nun fort in ihr Dorf und in ihre Häuser und suchten ihre Weiber, aber die wollten sie nicht mehr kennen. Sie sprachen: "habt ihr denn keine Männer gehabt?" "Ja, antworteten jene, aber die sind schon sieben Jahre todt und liegen im Kuttenberg

begraben!" Der Zweite sprach zu seiner Frau: "ich bin dein Mann," aber sie wollt' es nicht glauben, weil er den ellenlangen Bart hatte und ganz unkenntlich war. Da sagte er: "hol mir das Bartmesser, das oben in dem Wandschrank liegen wird und ein Stückchen Seife dazu." Nun nahm er sich den Bart ab, kämmte und wusch sich, und als er fertig war, sah sie, daß es ihr Mann war. Sie freute sich herzlich, holte Essen und Trinken so gut sie es hatte, deckte den Tisch und sie setzten sich zusammen hin und aßen vergnügt mit einander. Wie aber der Mann satt war und eben den letzten Bissen Brot gegessen hatte, da fiel er um und war todt. Der dritte Bergmann wohnte ein ganzes Jahr in Stille und Frieden mit seiner Frau zusammen, als es herum war, zu derselben Stunde aber, wo er aus dem Berg gekommen war, fiel er und seine Frau mit ihm todt hin. Also hatte Gott ihre Wünsche ihrer Frömmigkeit wegen erfüllt.

2.

Der Berg-Geist.

Prätor Weltbeschreibung I. 110. 127. 128.
Brunner's Curiosit. 203. 206.
G. Agricola de animalib. subterr.
Mündliche Erzählung.

Der Berg-Geist, Meister Hämmerling, gemeiniglich Berg-Mönch genannt, zeigt sich zuweilen

in der Tiefe, gewöhnlich als ein Riese in einer schwarzen Mönchs-Kutte. In einem Bergwerk der Graubündner Alpen erschien er oft und war besonders am Freitage geschäfftig, das ausgegrabene Erz aus einem Eimer in den andern zu schütten; der Eigenthümer des Bergwerks durfte sich das nicht verdrießen lassen, wurde aber auch niemals von ihm beleidigt. Dagegen als einmal ein Arbeiter, zornig über dies vergebliche Handthieren, den Geist schalt und verfluchte, faßte ihn dieser mit so großer Gewalt, daß er zwar nicht starb, aber das Antlitz sich ihm umkehrte. Im Annaberg, in der Höhle, welche der Rosenkranz heißt, hat er zwölf Bergleute, während der Arbeit, angehaucht, wovon sie todt liegen geblieben sind, und die Grube ist, obgleich silberreich, nicht ferner angebaut worden. Hier hat er sich in Gestalt eines Rosses mit langem Hals gezeigt, furchtbar blickende Augen auf der Stirne. Zu Schneeberg ist er aber als ein schwarzer Mönch in der St. Georgen-Grube erschienen und hat einen Bergknappen ergriffen, von der Erde aufgehoben und oben in die Grube, die vorzeiten gar silberreich war, so hart niedergesetzt, daß ihm seine Glieder verletzt waren. Am Harz hat er einmal einen bösen Steiger, der die Bergleute quälte, bestraft. Denn als dieser zu Tage fuhr stellte er sich, ihm unsichtbar, über die Grube und als er empor kam, drückte ihm der Geist mit den Knien den Kopf zusammen.

3.

Der Berg-Mönch im Harz.

Mündlich, am Harz.

Zwei Bergleute arbeiteten immer gemeinschaftlich. Einmal als sie anfuhren und vor Ort kamen, sahen sie an ihrem Geleucht, daß sie nicht genug Öhl zu einer Schicht auf den Lampen hatten. "Was fangen wir da an?" sprachen sie mit einander, "geht uns das Öhl aus, so daß wir im Dunkeln sollen zu Tag fahren, sind wir gewiß unglücklich, da der Schacht schon gefährlich ist. Fahren wir aber jetzt gleich aus, um von Haus Öhl zu holen, so straft uns der Steiger und das mit Lust, denn er ist uns nicht gut." Wie sie also besorgt standen, sahen sie ganz fern in der Strecke ein Licht, das ihnen entgegen kam. Anfangs freuten sie sich, als es aber näher kam, erschraken sie gewaltig, denn ein ungeheurer, riesen-großer, Mann ging, ganz gebückt, in der Strecke herauf. Er hatte eine große Kappe auf dem Kopf und war auch sonst wie ein Mönch angethan, in der Hand aber trug er ein mächtiges Gruben-Licht. Als er bis zu den beiden, die in Angst da still standen, geschritten war, richtete er sich auf und sprach: "Fürchtet euch nicht, ich will euch kein Leids anthun, vielmehr Gutes", nahm ihr Geleucht und schüttete Öhl von seiner Lampe darauf. Dann aber griff er ihr Gezäh und arbeitete ihnen in einer Stunde mehr, als sie selbst in der ganzen Wo-

che bei allem Fleiß herausgearbeitet hätten. Nun sprach er: "sagts keinem Menschen je, daß ihr mich gesehen habt" und schlug zuletzt mit der Faust links an die Seitenwand; sie that sich aus einander und die Bergleute erblickten eine lange Strecke, ganz von Gold und Silber schimmernd. Und weil der unerwartete Glanz ihre Augen blendete, so wendeten sie sich ab, als sie aber wieder hinschauten, war alles verschwunden. Hätten sie ihre Bilhacke (Hacke mit einem Beil) oder sonst irgend nur einen Theil ihres Gezähs hineingeworfen, wäre die Strecke offen geblieben und ihnen viel Reichthum und Ehre zugekommen; aber so war es vorbei, wie sie die Augen davon abgewendet.

Doch blieb ihnen auf ihrem Gelecht das Öhl des Berg-Geistes, das nicht abnahm und darum noch immer ein großer Vortheil war. Aber nach Jahren, als sie einmal am Sonnabend mit ihren guten Freunden im Wirthshaus zechten und sich lustig machten, erzählten sie die ganze Geschichte, und Mondtags Morgen, als sie anfuhren, war kein Öhl mehr auf der Lampe und sie mußten nun jedesmal wieder, wie die andern, frisch aufschütten.

4.

Frau Hollen Teich.

Schaub Beschr. des Meißners. Cassel 1799. 8. p. 12—14. Münchhausen Abh. über den Meißner in Hinsicht auf myth. Alterthum. Hess. Denkwürdigk. II. 161—202.

Auf dem Hessischen Gebirg Meißner weisen mancherlei Dinge schon mit ihren bloßen Namen das Al-

tenthum aus, wie die Teufelslöcher, der Schlachtrasen, und sonderlich der Frau-Hallenteich. Dieser an der Ecke einer Moorwiese gelegen hat gegenwärtig nur 40 – 50 Fuß Durchmesser; die ganze Wiese ist mit einem halb untergegangenem Steindamm eingefaßt und nicht selten sind auf ihr Pferde versunken.

Von dieser Holle erzählt das Volk vielerlei, gutes und böses. Weiber, die zu ihr in den Brunnen steigen, macht sie gesund und fruchtbar; die neugebornen Kinder stammen aus ihrem Brunnen und sie trägt sie daraus hervor. Blumen, Obst, Kuchen, das sie unten im Teiche hat und was in ihrem unvergleichlichen Garten wächst, theilt sie denen aus, die ihr begegnen und zu gefallen wissen. Sie ist sehr ordentlich und hält auf guten Haushalt; wann es bei den Menschen schneit, klopft sie ihre Betten aus, davon die Flocken in der Luft fliegen. Faule Spinnerinnen straft sie, indem sie ihnen den Rocken besudelt, das Garn wirrt, oder den Flachs anzündet; Jungfrauen hingegen, die fleißig abspinnen, schenkt sie Spindeln und spinnt selber für sie über Nacht, daß die Spuhlen des Morgens voll sind. Faulenzerinnen zieht sie die Bettdecken ab und legt sie nackend aufs Steinpflaster; Fleißige, die schon frühmorgens Wasser zur Küche tragen in reingescheuerten Eimern, finden Silbergroschen darin. Gern zieht sie Kinder in ihren Teich, die guten macht sie zu Glückskindern, die bösen zu Wechselbälgen. Jährlich geht sie im Land um und verleiht den Äckern Fruchtbarkeit, aber auch erschreckt sie die Leute, wenn

ſie durch den Wald fährt, an der Spitze des wütenden Heers. Bald zeigt ſie ſich als eine ſchöne weiße Frau in oder auf der Mitte des Teichs, bald iſt ſie unſichtbar und man hört blos aus der Tiefe ein Glockengeläut und finſteres Rauſchen.

5.

Frau Holla zieht umher.

Prätor. Weihnachtsfratzen prop. 54.

In der Weihnacht fängt Frau Holla an herumzuziehen, da legen die Mägde ihren Spinnrocken aufs neue an, winden viel Werk oder Flachs darum und laſſen ihn über Nacht ſtehen. Sieht das nun Frau Holla, ſo freut ſie ſich und ſagt:

ſo manches Haar,
ſo manches gutes Jahr.

Dieſen Umgang hält ſie bis zum großen Neujahr, d. h. den Heiligen drei Königstag, wo ſie wieder umkehren muß nach ihrem Horſelberg; trifft ſie dann unterwegens Flachs auf dem Rocken, zürnt ſie und ſpricht:

ſo manches Haar,
ſo manches böſes Jahr.

Daher reißen Feier-Abends vorher alle Mägde ſorgfältig von ihren Rocken ab, was ſie nicht abgeſponnen haben, damit nichts dran bleibe und ihnen übel aus-

ſchlage. Noch beſſer iſts aber, wenn es ihnen gelingt, alles angelegte Werk vorher im Abſpinnen herunter zu bringen.

6.

Frau Hollen Bad.

Zeiller's Sendſchreiben II. 533. S. 695.
Prätor. Weltbeſchr. I. 476.

Am Meißner in Heſſen liegt ein großer Pfuhl oder See, mehrentheils trüb von Waſſer, den man Frau Hollen Bad nennt. Nach alter Leute Erzählung wird Frau Holle zuweilen badend um die Mittagsſtunde darin geſehen und verſchwindet nachher. Berg und Moore in der ganzen Umgegend ſind voll von Geiſtern und Reiſende oder Jäger oft von ihnen verführt oder beſchädiget worden.

7.

Frau Holla und der treue Eckart.

Prätor. Weihnachtsfratzen propos. 55.
Falkenſtein thüring. Chronik I. 267.

In Thüringen liegt ein Dorf Namens Schwarza, da zog Weihnachten Frau Holla vorüber und vorn im Haufen ging der treue Eckart und warnte die begegneten Leute aus dem Wege zu weichen, daß ihnen kein Leid widerfahre. Ein Paar Bauerknaben hatten gerade Bier in der Schenke geholt, das ſie nach Haus

tragen wollten, als der Zug erschien, dem sie zusahen. Die Gespenster nahmen aber die ganze breite Straße ein, da wichen die Dorfjungen mit ihren Kannen abseits in eine Ecke; bald nahten sich unterschiedene Weiber aus der Rotte, nahmen die Kannen und tranken. Die Knaben schwiegen aus Furcht stille, wußten doch nicht, wie sie ihnen zu Haus thun sollten, wenn sie mit leeren Krügen kommen würden. Endlich trat der treue Eckart herbei und sagte: "das rieth euch Gott, daß ihr kein Wörtchen gesprochen habt, sonst wären euch euere Hälse umgedreht worden; gehet nun flugs heim und sagt keinem Menschen etwas von der Geschichte, so werden eure Kannen immer voll Bier seyn und wird ihnen nie gebrechen." Dieses thaten die Knaben und es war so, die Kannen wurden niemals leer, und drei Tage nahmen sie das Wort in acht. Endlich aber konnten sies nicht länger bergen, sondern erzählten aus Vorwitz ihren Eltern den Verlauf der Sache, da war es aus und die Krüglein versiegten. Andere sagen, es sey dies nicht eben zu Weihnacht geschehen, sondern auf eine andre Zeit.

8.

Frau Holla und der Bauer.

Prätor. Weihnachtfr. prop. 56.

Frau Holla zog einmal aus, begegnete ihr ein Bauer mit der Art. Da redete sie ihn mit den Wor-

ten an, daß er ihr den Wagen verkeilen oder verſchlagen ſollte. Der Taglöhner that, wie ſie ihm hieß und als die Arbeit verrichtet war, ſprach ſie: raff die Späne auf und nimm ſie zum Trinkgeld mit; drauf fuhr ſie ihres Weges. Dem Manne kamen die Späne vergeblich und unnütz vor, darum ließ er ſie meiſtentheils liegen, blos ein Stück oder drei nahm er für die Langeweile mit. Wie er nach Hauſe kam und in den Sack griff, waren die Späne eitel Gold, alsbald kehrte er um, noch die andern zu holen, die er liegen gelaſſen; ſo ſehr er ſuchte, ſo war es doch zu ſpät und nichts mehr vorhanden.

9.

Die Springwurzel.

Mündlich auf dem Köterberg von einem Schäfer.
vgl. Altdeutſche Wälder II. 95.

Vorzeiten hütete ein Schäfersmann friedlich auf dem Köterberg, da ſtand, als er ſich einmal umwendete, ein prächtiges Königs-Fräulein vor ihm und ſprach: "nimm die Spring-Wurzel und folge mir nach." Die Spring-Wurzel erhält man dadurch, daß man einem Grünſpecht (Elſter oder Wiedehopf) ſein Neſt mit einem Holz zukeilt; der Vogel, wie er das bemerkt, fliegt alsbald fort und weiß die wunderbare Wurzel zu finden, die ein Menſch noch immer vergeblich geſucht

11.

Der Piel-Berg.

Prätorius Glücks-Topf S. 506.

Bei Annaberg in Meiſſen, liegt vor der Stadt ein hoher Berg, der Piel-Berg genannt, darauf ſoll vor Zeiten eine ſchöne Jungfrau verbannt und verwünſcht ſeyn, die ſich noch öfters um Mittag, weshalb ſich dann niemand dort darf ſehen laſſen, in köſtlicher Geſtalt, mit prächtigen, gelben, hinter ſich geſchlagenen Haaren zeigt.

12.

Die Schloß-Jungfrau.

Falkenſtein thüring. Chronik I. 172.

Auf dem Schlößberg unweit Ordruf in Thüringen ſoll ſich manchmal eine Jungfrau ſehen laſſen, welche ein großes Gebund Schlüſſel anhängen hat. Sie kommt dann allezeit um zwölf Uhr Mittags vom Berg herab und geht nach dem unten im Thal befindlichen Hierlings- oder Hörlings-Brunn und badet ſich in demſelben, worauf ſie wiederum den Berg hinaufſteigt. Einige wollen ſie genau geſehen und betrachtet haben.

13.

Die Schlangen-Jungfrau.

Prätor. Weltbeſchr. I. 661 - 663.
Seyfried in medulla. p. 477. 478.
Kornemann mons Veneris c. 34. p. 189-192.

Um das Jahr 1520 war einer zu Baſel im Schweizerlande mit Namen Leonhard, ſonſt gemeinlich Lienimann genannt, eines Schneiders Sohn, ein alberner und einfältiger Menſch, und dem dazu das Reden, weil er ſtammerte, übel abging. Dieſer war in das Schlauf-Gewölbe oder den Gang, welcher zu Augſt über Baſel unter der Erde her ſich erſtreckt, ein- und darin viel weiter, als jemals einem Menſchen möglich geweſen, fortgegangen und hinein gekommen und hat von wunderbarlichen Händeln und Geſchichten zu reden wiſſen. Denn er erzählt und es gibt noch Leute, die es aus ſeinem Munde gehört haben, er habe ein geweihtes Wachslicht genommen und angezündet und ſey mit dieſem in die Höhle eingegangen. Da hätte er erſtlich durch eine eiſerne Pforte und darnach aus einem Gewölbe in das andere, endlich auch durch etliche gar ſchöne und luſtige grüne Gärten gehen müſſen. In der Mitte aber ſtünde ein herrlich und wohlgebautes Schloß oder Fürſtenhaus, darin wäre eine gar ſchöne Jungfrau mit menſchlichem Leibe bis zum Nabel, die trüge auf ihrem Haupt eine Krone von Gold und ihre Haare hätte ſie zu Felde geſchlagen; unten vom Nabel

an wäre sie aber eine gräuliche Schlange. Von derselben Jungfrau wäre er bei der Hand zu einem eisernen Kasten geführt worden, auf welchem zwei schwarze bellende Hunde gelegen, also daß sich niemand dem Kasten nähern dürfen, sie aber hätte ihm die Hunde gestillt und im Zaum gehalten, und er ohne alle Hinderung hinzugehen können. Darnach hätte sie einen Bund Schlüssel, den sie am Hals getragen, abgenommen, den Kasten aufgeschlossen, silberne und andere Münzen heraus geholt. Davon ihm dann die Jungfrau nicht wenig aus sonderlicher Mildigkeit geschenkt, welche er mit sich aus der Schluft gebracht; wie er denn auch selbige vorgezeigt und sehen lassen. Auch habe die Jungfrau zu ihm gesprochen, sie sey von königlichem Stamme und Geschlecht geboren, aber also in ein Ungeheuer verwünscht und verflucht, und könne durch nichts erlöst werden, als wenn sie von einem Jüngling, dessen Keuschheit rein und unverletzt wäre, dreimal geküßt werde; dann würde sie ihre vorige Gestalt wieder erlangen. Ihrem Erlöser wolle sie dafür den ganzen Schatz, der an dem Orte verborgen gehalten würde, geben und überantworten. Er erzählte weiter, daß er die Jungfrau bereits zweimal geküßt, da sie denn alle beide Mal, vor großer Freude der unverhofften Erlösung, mit so gräulichen Gebärden sich erzeigt, daß er sich gefürchtet und nicht anders gemeint, sie würde ihn lebendig zerreißen; daher er zum drittenmal sie zu küssen nicht gewagt, sondern weggegangen wäre. Hernach hat es sich begeben, daß ihn etliche in ein Schand-Haus mit-

genommen, wo er mit einem leichtsinnigen Weibe gesündigt. Also vom Laster befleckt, hat er nie wieder den Eingang zu der Schlauf-Höhle finden können; welches er zum öftern mit Weinen beklagt.

14.

Das schwere Kind.

Bräuner's Curiosit. 274.

Im Jahr 1686. am achten Juni erblickten zwei Edelleute auf dem Wege nach Chur in der Schweiz an einem Busch ein kleines Kind liegen, das in Linnen eingewickelt war. Der eine hatte Mitleiden, hieß seinen Diener absteigen und das Kind aufheben, damit man es ins nächste Dorf mitnehmen und Sorge für es tragen könnte. Als dieser abgestiegen war, das Kind angefaßt hatte und aufheben wollte, war er es nicht vermögend. Die zwei Edelleute verwunderten sich hierüber und befahlen dem andern Diener, auch abzusitzen und zu helfen. Aber beide mit gesammter Hand wären nicht so mächtig, es nur von der Stelle zu rücken. Nachdem sie es lange versucht, hin und her gehoben und gezogen, hat das Kind anfangen zu sprechen und gesagt: "laßet mich liegen, denn ihr könnt mich doch nicht von der Erde wegbringen. Das aber will ich euch sagen, daß dies ein köstliches und fruchtbares Jahr seyn wird, aber wenig Menschen werden es erleben." Sobald es diese Worte ausgeredet hatte, verschwand es. Die beiden

Edelleute legten nebst ihren Dienern ihre Aussage bey dem Rath zu Chur nieder.

15.

Der alte Weinkeller bei Salurn.

Nachr. von Geistern. Frankf. 1737. S. 66-73.

Auf dem Rathhause des tyroler Fleckens Salurn, an der Etsch, werden zwei alte Flaschen vorgezeigt und davon erzählt: Im Jahr 1688. ging Christoph Patzeber von St. Michael nach Salurn in Verrichtungen und wie er bei den Trümmern der alten salurner Burg vorüberkam, wandelte ihn Lust an, das Gemäuer näher zu betrachten. Er sah sich im obern Theil um und fand ungefähr eine unterirdische Treppe, welche aber ganz hell schien, so daß er hinabstieg, und in einen ansehnlichen Keller gelangte, zu dessen beiden Seiten er große Fässer liegen sah. Der Sonnenstrahl fiel durch die Ritzen, er konnte deutlich achtzehn Gefäße zählen, deren jedes ihm däuchte funfzig Irten zu halten; an denen die vorn standen, fehlte weder Hahn noch Krahn und als der Bürger vorwitzig umdrehte, sah er mit Verwunderung einen Wein, köstlich wie Oel, fließen. Er kostete das Getränk und fand es von solchem herrlichen Geschmack, als er Zeitlebens nicht über die Zunge gebracht hatte. Gern hätte er für Weib und Kind davon mitgenommen, wenn ihm ein Geschier zu Handen gewesen wäre; die gemeine Sage fiel ihm ein von diesem

Schloß, das schon manchen Menschen unschuldigerweise reich gemacht haben sollte, und er sann hin und her, ob er nicht durch diesen Fund glücklich werden möchte. Er schlug daher den Weg nach der Stadt ein, vollbrachte sein Geschäft und kaufte sich zwei große irdene Flaschen nebst Trichter und verfügte sich noch vor Sonnenuntergang in das alte Schloß, wo er alles gerade so wiederfand, als das erstemal. Ungesäumt füllte er seine beiden Flaschen mit Wein, welche etwa zwanzig Maaß fassen konnten, hierauf wollte er den Keller verlassen. Aber im Umdrehen sah er plötzlich an der Treppe, also daß sie ihm den Gang sperrten, drei alte Männer an einem kleinen Tische sitzen, vor ihnen lag eine schwarze mit Kreide beschriebene Tafel. Der Bürger erschrak heftig, hätte gern allen Wein im Stich gelassen, hub an inbrünstig zu beten und die Kellerherrn um Verzeihung zu bitten. Da sprach einer aus den dreien, welcher einen langen Bart, eine Ledermütze auf dem Haupt und einen schwarzen Rock anhatte: komm so oft du wilt, so sollst du allzeit erhalten, was dir und den deinen vonnöthen ist. Hierauf verschwand das ganze Gesicht. Patzeber konnte frei und ungehindert fortgehen und gelangte glücklich heim zu seinem Weibe, dem er alles erzählte, was ihm begegnet war. Anfangs verabscheute die Frau diesen Wein, als sie aber sah, wie ohne Schaden sich ihr Hauswirth daran labte, versuchte sie ihn auch und gab allen ihren Hausgenossen dessen zu trinken. Als nun der Vorrath all wurde, nahm er getrost die zwei irdenen Krüge, ging wieder

ßen ſollen ihre Burgen gehabt haben. Nach der Sage des Volks wohnten dort ehedem Hünen, die ſo groß waren, daß ſie ſich Morgens aus ihren Fenſtern grüßend die Hände herüber und hinüber reichten. Sie warfen ſich auch, als Ballſpiel, Kugeln zu und ließen ſie hin und her fliegen. Einmal fiel eine ſolche Kugel mitten ins Thal herab und ſchlug ein gewaltiges Loch in den Erdboden, das man noch heute ſieht.

17.

Das Rieſen-Spielzeug.

Mündlich von einem Förſter.

Im Elſaß auf der Burg Nideck, die an einem hohen Berg bei einem Waſſerfall liegt, waren die Ritter vorzeiten große Rieſen. Einmal ging das Rieſen-Fräulein herab ins Thal, wollte ſehen, wie es da unten wäre und kam bis faſt nach Haslach auf ein vor dem Wald gelegenes Ackerfeld, das gerade von den Bauern beſtellt ward. Es blieb vor Verwunderung ſtehen und ſchaute den Pflug, die Pferde und Leute an, das ihr alles etwas neues war.. "Ei, ſprach ſie, und ging herzu, das nehm ich mir mit." Da kniete ſie nieder zur Erde, ſpreitete ihre Schürze aus, ſtrich mit der Hand über das Feld, fing alles zuſammen und thats hinein. Nun lief ſie ganz vergnügt nach Haus, den Felſen hinaufſpringend, wo der Berg ſo jäh iſt,

daß ein Menſch mühſam klettern muß, da that ſie einen Schritt und war droben.

Der Ritter ſaß gerad am Tiſch, als ſie eintrat. "Ei, mein Kind, ſprach er, was bringſt du da, die Freude ſchaut dir ja aus den Augen heraus." Sie machte geſchwind ihre Schürze auf und ließ ihn hineinblicken. "Was haſt du ſo Zappeliches darin?" "Ei Vater, gar zu artiges Spielding! ſo was ſchönes hab ich mein Lebtag noch nicht gehabt." Darauf nahm ſie eins nach dem andern heraus und ſtellte es auf den Tiſch: den Pflug, die Bauern mit ihren Pferden; lief herum, ſchaute es an, lachte und ſchlug vor Freude in die Hände, wie ſich das kleine Weſen darauf hin und her bewegte. Der Vater aber ſprach: "Kind, das iſt *kein Spielzeug*, da haſt du was ſchönes angeſtiftet! Geh nur gleich und trags wieder hinab ins Thal." Das Fräulein weinte, es half aber nichts. "Mir iſt der Bauer kein Spielzeug, ſagt der Ritter ernſthaftig, ich leids nicht, daß du mir murrſt, kram alles ſachte wieder ein und trags an den nämlichen Platz, wo du's genommen haſt. Baut der Bauer nicht ſein Akkerfeld, ſo haben wir Rieſen auf unſerm Felſen-Neſt nichts zu leben."

18.

Rieſe Einheer.

Aventin Bair. Chronik. Frankf. 1570. S. 285 b.

Zu Zeiten Carls des Großen lebt ein Rieſ' und Recke, hieß Einheer, war ein Schwab, bürtig aus

Thurgau, jetzund Schweitz, der wuthe (wadete) über alle Wasser, dorft (braucht) über keine Brücke gehen, zoge sein Pferd bei dem Schwanz hernach, sagt allzeit: "nun Gesell, du mußt auch hernach!" Dieser reiset auch in diesen Kaiser-Carls-Kriegen wider die Winden (Wenden) und Haunen (Hunnen); er mähet die Leut, gleich wie das Gras mit einer Sensen, alle nieder, hängt sie an den Spieß, trugs über die Achseln wie Hasen und Füchs, und da er wieder heim kam und ihn seine gute Gesellen und Nachbarn fragten, was er ausgerichtet hätte? wie es ihm im Kriege gegangen wäre? sagt er aus Unmuth und Zorn: "was soll ich viel von diesen Frößchlein sagen! ich trug ihr sieben oder acht am Spieß über die Achsel, weiß nicht, was sie quacken, ist der Mühe nicht werth, daß der Kaiser so viel Volks wider solche Krötten und Würmlein zusammenbracht, ich wollts viel leichter zu wegen gebracht haben!" — Diesen Riesen nennt man Einheer, daß (weil) er sich in Kriegen schier einem Heer vergleicht und also viel ausrichtet. Es flohen ihm die Feinde, Winden und Haunen, meinten, es wär der leidige Teufel.

19.

Riesen-Säulen.

Winkelmann's hessische Chronik. S. 32.
Melissantes in Orograph. bei Malchen-Berg.

Bei Miltenberg oder Kleinen-Haubach auf einem hohen Gebürg im Walde sind neun gewaltige, große,

steinerne Säulen zu sehen und daran die Handgriffe, wie sie von den Riesen im Arbeiten herumgedreht worden, damit eine Brücke über den Main zu bauen; solches haben die alten Leute je nach und nach ihren Kindern erzählt, auch daß in dieser Gegend vor Zeiten viele Riesen sich aufgehalten.

20.

Der Köterberg.

Mündlich von einem darauf hütenden Schäfer.

Der Köterberg, (an der Gränze des Paderbornschen, Lippeschen und Corveischen) war sonst der Götzenberg genannt, weil die Götter der Heiden da angebätet wurden. Er ist innen voll Gold und Schätze, die einen armen Mann wohl reich machen könnten, wenn er dazu gelangte. Auf der nördlichen Seite sind Höhlen, da fand einmal ein Schäfer den Eingang und die Thüre zu den Schätzen, aber wie er eingehen wollte, in demselben Augenblick kam ein ganz blutiger, entsetzlicher Mann übers Feld daher gelaufen und erschreckte und verscheuchte ihn. Südlich auf einem waldbewachsenen Hügel am Fuße des Berges stand die Harzburg, wovon die Mauern noch zu sehen und noch vor kurzem Schlüssel gefunden sind. Darin wohnten Hünen und gegenüber, auf dem zwei Stunde fernen Zierenberg, stand eine andere Hünenburg. Da warfen die Riesen sich oft Hämmer herüber und hinüber.

21.

Geroldseck.

Philand. v. Sittewald Geſichte. Straßb. 1665. S. 32. 33.

Geroldseck, ein altes Schloß im Wasgau, von dem man vor Jahren her viel Abentheuer erzählen hören: daß nämlich die uralten deutſchen Helden, die Könige Arioviſt, Herman, Witechind, der hürnen Siegfried und viele andere in demſelben Schloſſe zu gewiſſer Zeit des Jahrs geſehen würden; welche, wann die Deutſchen in den höchſten Nöthen und am Untergang ſeyn würden, wieder da heraus und mit etlichen alten deutſchen Völkern denſelben zu Hilf erſcheinen ſollten.

22.

Kaiſer Karl zu Nürnberg.

Melissantes Orogr. Francof. 1715. p. 533.
vgl. Struve hiſt. polit. Archiv I. p. 14.

Die Sage geht, daß Karl der Große ſich zu Nürnberg auf der Burg in den tiefen Brunnen verflucht habe und daſelbſt aufhalte. Sein Bart iſt durch den Steintiſch gewachſen, vor welchem er ſitzt.

23.

Friedrich Rothbart auf dem Kyffhäuſer.

Agricola Sprüchwort 710.
Melissantes Orogr. v. Kyffhausen.
Tenzel monatl. Unterr. 1689. S. 719. 720.
Prätorius Alectryomantia p. 69.
Deſſen Weltbeſchr. I. 306. 307.

Von dieſem Kaiſer gehen viele Sagen im Schwange. Er ſoll noch nicht todt ſeyn, ſondern bis zum jüngſten Tage leben, auch kein rechter Kaiſer nach ihm mehr aufgekommen. Bis dahin ſitzt er verholen in dem Berg Kyffhauſen und wann er hervorkommt, wird er ſeinen Schild hängen an einen dürren Baum, davon wird der Baum grünen und eine beßre Zeit werden. Zuweilen redet er mit den Leuten, die in den Berg kommen, zuweilen läßt er ſich auswärts ſehen. Gewöhnlich ſitzt er auf der Bank an dem runden ſteinernen Tiſch, hält den Kopf in der Hand und ſchläft, mit dem Haupt nickt er ſtetig und zwinkert mit den Augen. Der Bart iſt ihm groß gewachſen, nach einigen durch den ſteinernen Tiſch, nach andern um den Tiſch herum, dergeſtalt daß er dreimal um die Rundung reichen muß, bis zu ſeinem Aufwachen, jetzt aber geht er erſt zweimal darum.

Ein Bauer, der 1669 aus dem Dorf Reblingen Korn nach Nordhauſen fahren wollte, wurde von einem kleinen Männchen in den Berg geführt, mußte ſein Korn ausſchütten und ſich dafür die Säcke mit Gold

füllen. Dieſer ſah nun den Kaiſer ſitzen, aber ganz unbeweglich.

Auch einen Schäfer führte ein Zwerg hinein, da ſtand der Kaiſer auf und fragte: fliegen die Raben noch um den Berg? Und auf die Bejahung des Schäfers rief er: nun muß ich noch hundert Jahre länger ſchlafen.

24.

Der Birnbaum auf dem Walſerfeld.

Brixener Volksbuch vom Untersberg S. 38. 39.

Bei Salzburg auf dem ſogenannten Walſerfeld ſoll dermaleinſt eine ſchreckliche Schlacht geſchehen, wo alles hinzulaufen und ein ſo furchtbares Blutbad ſeyn wird, daß den Streitenden das Blut vom Fußboden in die Schuh rinnt. Da werden die böſen von den guten Menſchen erſchlagen werden. Auf dieſem Walſerfeld ſteht ein ausgedorrter Birnbaum zum Angedenken dieſer letzten Schlacht; ſchon dreimal wurde er umgehauen, aber ſeine Wurzel ſchlug immer aus, daß er wiederum anfing zu grünen und ein vollkommner Baum ward. Viele Jahre bleibt er noch dürr ſtehen, wann er aber zu grünen anhebt, wird die gräuliche Schlacht bald eintreten und wann er Früchte trägt, wird ſie anheben. Dann wird der Baierfürſt ſeinen Wappenſchild daran aufhängen und niemand wiſſen, was es zu bedeuten hat.

25.
Der verzauberte König zu Schildheiß.

Volksbuch vom Ritter Eginhard. S. 42 ff.

Das alte Schloß Schildheiß, in einer wüsten Wald- und Berggegend von Deutschböhmen sollte aufs neue gebaut und wiederhergestellt werden. Als die Werkmeister und Bauleute die Trümmer und Grundfesten untersuchten, fanden sie Gänge, Keller und Gewölbe unter der Erden in großer Menge, mehr als sie gedacht, in einem Gewölbe saß ein gewaltiger König im Sessel, glänzend und schimmernd von Edelgestein und ihm zur Rechten stund unbeweglich eine holdselige Jungfrau, die hielt dem König das Haupt, gleich als ruhete es drinnen. Als sie nun vorwitzig und beutegierig näher traten, wandelte sich die Jungfrau in eine Schlange, die Feuer spie, so daß alle weichen mußten. Sie berichteten aber ihren Herrn von der Begebenheit, welcher alsbald vor das bezeichnete Gewölbe ging und die Jungfrau bitterlich seufzen hörte. Nachher trat er mit seinem Hund in die Höhle, in der sich Feuer und Rauch erzeigte, so daß der Ritter etwas zurückwich und seinen Hund der vorausgelaufen war, für verloren hielt. Das Feuer verlosch und wie er sich von neuem näherte, sah er daß die Jungfrau seinen Hund unbeschädigt im Arme hielt und eine Schrift an der Wand, die ihm Verderben drohte. Sein Muth trieb ihn aber nachher dennoch an, das Abentheuer zu wagen und er wurde von den Flammen verschlungen.

26.

Kaiser Carl V. Auszug.

Mündlich, aus Hessen.

Zwischen Gudensberg und Besse in Hessen liegt der Odenberg, in welchem Kaiser Carl der Fünfte mit seinem ganzen Heer versunken ist. Ehe ein Krieg ausbricht, thut sich der Berg auf, Kaiser Carl kommt hervor, stößt in sein Hüft-Horn und zieht nun mit seinem ganzen Heer aus in einen andern Berg.

27.

Der Unterberg.

Sagen der Vorzeit oder ausführliche Beschreibung von dem berühmten salzburgischen Untersberg oder Wunderberg, wie solche Lazarus Gitschner vor seinem Tode geoffenbart. Brixen 1782. Volksbuch.

Franz Sartori Naturwunder des östreich. Kaiserthums. Wien 1807. 1. Nro. 7.

Der Unterberg oder Wunderberg liegt eine kleine deutsche Meile von der Stadt Salzburg an dem grundlosen Moos, wo vor Zeiten die Hauptstadt Helfenburg soll gestanden haben. Er ist im Innern ganz ausgehöhlt, mit Palästen, Kirchen, Klöstern, Gärten, Gold- und Silber-Quellen versehen. Kleine Männlein bewahren die Schätze und wanderten sonst oft um Mitternacht in die Stadt Salzburg, in der Domkirche daselbst Gottesdienst zu halten.

28.

Kaiser Karl im Unterberg.

Brixener Volksbuch von 1782. S. 28. 29.

In dem Wunderberg sitzt außer andern fürstlichen und vornehmen Herrn auch Kaiser Karl, mit goldner Krone auf dem Haupt und seinen Scepter in der Hand. Auf dem großen Welserfeld wurde er verzückt und hat noch ganz seine Gestalt behalten, wie er sie auf der zeitlichen Welt gehabt. Sein Bart ist grau und lang gewachsen und bedeckt ihm das goldne Bruststück seiner Kleidung ganz und gar. An Fest- und Ehrentagen wird der Bart auf zwei Theile getheilt, einer liegt auf der rechten Seite, der andere auf der linken, mit einem kostbaren Perlenband umwunden. Der Kaiser hat ein scharfes und tiefsinniges Angesicht und erzeigt sich freundlich und gemeinschaftlich gegen alle Untergebenen, die da mit ihm auf einer schönen Wiese hin und her gehen. Warum er sich da aufhält und was seines Thuns ist, weiß niemand und steht bei den Geheimnissen Gottes.

Franz Sartori erzählt, daß Kaiser Karl der Fünfte, nach andern aber Friedrich an einem Tisch sitzt, um den sein Bart schon mehr denn zweimal herumgewachsen ist. So wie der Bart zum drittenmal die letzte Ecke desselben erreicht haben wird, tritt dieser Welt letzte Zeit ein. Der Antichrist erscheint, auf den Feldern von Wals kommt es zur Schlacht, die Engelposaunen ertönen und der jüngste Tag ist angebrochen.

29.

Der Scherfenberger und der Zwerg.

Aus Ottokar von Horneck. Cap. 573—80. S. 539 a.—544 a.

Mainhard, Graf von Tirol, der auf Befehl des Kaisers Rudolf von Habsburg Steier und Kärnthen erobert hatte und zum Herzoge von Kärnthen ernannt war, lebte mit dem Grafen Ulrich von Heunburg in Fehde. Zu diesem schlug sich auch Wilhelm von Scherfenberg, treulos und undankbar gegen Mainhard. Hernach in dem Kampfe ward er vermißt und Conrad von Aufenstein, der für Mainhard gestritten hatte, suchte ihn auf.

Sie fanden aber den Scherfenberger im Sande liegen von einem Speer durchstochen; und hatte er da sieben Wunden, doch nur eine Pein. Der Aufensteiner fragte ihn, ob er der Herr Wilhelm wäre. "Ja, und seyd Ihrs, der Aufensteiner, so stehet hernieder zu mir." Da sprach der Scherfenberger mit krankem Munde: "nehmt dieses Fingerlein; derweil es in eurer Gewalt ist, zerrinnet Euch Reichthum und weltliche Ehre nimmermehr;" damit reichte er es ihm von der Hand. Indem kam auch Heinrich der Told geritten und hörte, daß es der Scherfenberger war, der da lag. "So ist es der, sprach er, welcher seine Treue an meinem Herrn gebrochen, das rächt nun Gott an ihm in dieser Stund." Ein Knecht mußte den todtwunden auf ein Pferd legen, aber er starb darauf. Da machte der Told, daß man ihn wieder herab legte, wo er vorher

gelegen war. Darnach ward der Scherfenberger beklagt von Männern und Weibern; mit dem Ring aber, den er dem Aufenſteiner gegeben, war es auf folgende Weiſe zugegangen.

Eines Tages ſah der Scherfenberger von ſeiner Burg auf dem Feld eine ſeltſame Augenweide. Auf vier langen vergüldeten Stangen trugen vier Zwerge einen Himmel von klarem und edlem Tuche. Darunter ritt ein Zwerg, eine goldne Krone auf dem Häuptlein, und in allen Gebärden als ein König. Sattel und Zaum des Pferdes war mit Gold beſchlagen, Edelſteine lagen darin und ſo war auch alles Gewand beſchaffen. Der Scherfenberger ſtand und ſah es an, endlich ritt er hin und nahm ſeinen Hut ab. Der Zwerg gab ihm guten Morgen und ſprach: "Wilhelm, Gott grüß Euch!" "Woher kennt Ihr mich?" antwortete der Scherfenberger. "Laß dir nicht leid ſeyn, ſprach der Zwerg, daß du mir bekannt biſt und ich deinen Namen nenne; ich ſuche deine Mannheit und deine Treue, von der mir ſo viel geſagt iſt. Ein gewaltiger König iſt mein Genoſſe um ein großes Land, darum führen wir Krieg und er will mirs mit Liſt angewinnen. Ueber ſechs Wochen iſt ein Kampf zwiſchen uns geſprochen, mein Feind aber iſt mir zu groß, da haben alle meine Freunde mir gerathen, dich zu gewinnen. Willſt du dich des Kampfes unterwinden, ſo will ich dich alſo ſtark machen, daß, ob er einen Rieſen brächte, dirs doch gelingen ſoll. Wiſſe, guter Held, ich bewahre dich mit einem Gürtel, der dir zwanzig Männer Stär-

und wollts ihm abzucken, aber der Scherfenberger zog die Hand zurück und steckte sie in die Brust; dann ritt er von ihm über das Feld fort. Die vor ihm waren, die hatten alle nichts gesehen.

30.

Das stille Volk zu Plesse.

Joh. Letzner plessisches Stammbuch.
Wunderbare Begebenheiten eines göttingischen Studenten auf dem alten Schlosse Plesse. 1744. S. 15 ff.

Auf dem hessischen Bergschloß Plesse sind im Felsen mancherlei Quellen, Brunnen, Schluchten und Höhlen, wo der Sage nach Zwerge wohnen und hausen sollen, die man das stille Volk nennt. Sie sind schweigsam und gutthätig, dienen den Menschen gern, die ihnen gefallen. Geschieht ihnen ein Leid an, so lassen sie ihren Zorn doch nicht am Menschen aus, sondern rächen sich am Vieh, das sie plagen. Eigentlich hat dies unterirdische Geschlecht keine Gemeinschaft mit den Menschen und treibt inwendig sein Wesen, da hat es Stuben und Gemächer voll Gold und Edelgestein. Steht ihm ja etwas oben auf dem Erdboden zu verrichten, so wird das Geschäft nicht am Tage, sondern bei der Nacht vorgenommen. Dieses Bergvolk ist von Fleisch und Bein, wie andere Menschen, zeugt Kinder und stirbt; allein es hat die Gabe, sich unsichtbar zu machen und durch Fels und Mauer eben so leicht zu gehen, als wir durch die Luft. Zuweilen er-

ſcheinen ſie den Menſchen, führen ſie mit in die Kluft und beſchenken ſie, wenn ſie ihnen gefallen, mit koſtbaren Sachen. Der Haupteingang iſt beim tiefen Brunnen; das nahgelegene Wirthshaus heißt: zum Rauſchenwaſſer.

31.

Des kleinen Volks Hochzeit-Feſt.

Mündlich, aus Sachſen.

Das kleine Volk auf der Eilenburg in Sachſen wollte einmal Hochzeit halten und zog daher in der Nacht durch das Schlüſſelloch und die Fenſter-Ritzen in den Saal und ſie ſprangen hinab auf den glatten Fußboden, wie Erbſen auf die Tenne geſchüttet werden. Davon erwachte der alte Graf, der im hohen Himmel-Bette in dem Saal ſchlief und verwunderte ſich über die vielen kleinen Geſellen. Da trat einer von ihnen, geſchmückt wie ein Herold, zu ihm heran und lud ihn in zierenden Worten gar höflich ein, an ihrem Feſt Theil zu nehmen. "Doch um eins bitten wir, ſetzte er hinzu, ihr allein ſollt zugegen ſeyn, keins von euerm Hof-Geſinde darf ſich unterſtehen, das Feſt mit anzuſchauen, auch nicht mit einem einzigen Blick." Der alte Graf antwortete freundlich: "weil ihr mich im Schlaf geſtört, ſo will ich auch mit euch ſeyn." Nun ward ihm ein kleines Weiblein zugeführt, kleine Lampenträger ſtellten ſich auf und eine Heimchen-Muſik hob an. Der Graf hatte Mühe, das Weiblein beim

Tanz nicht zu verlieren, das ihm so leicht daher sprang und endlich so im Wirbel umdrehte, daß er kaum zu Athem kommen konnte. Mitten in dem lustigen Tanz aber stand auf einmal alles still, die Musik hörte auf und der ganze Haufe eilte nach den Thürspalten, Maus-Löchern und wo sonst ein Schlupf-Winkel war. Das Brautpaar aber, die Herolde und Tänzer schauten aufwärts nach einer Öffnung, die sich oben in der Decke des Saals befand und entdeckten dort das Gesicht der alten Gräfin, welche vorwitzig nach der lustigen Wirthschaft herabschaute. Darauf neigten sie sich vor dem Grafen und derselbe, der ihn eingeladen, trat wieder hervor und dankte ihm für die erzeigte Gastfreundschaft. "Weil aber, sagte er dann, unsere Freude und unser Hochzeit also ist gestört worden, daß noch ein anderes menschliches Auge darauf geblickt, so soll fortan euer Geschlecht nie mehr als sieben Eulenburgs zählen." Darauf drängten sie nach einander schnell hinaus, bald war es still und der alte Graf wieder allein im finstern Saal. Die Verwünschung ist bis auf gegenwärtige Zeit eingetroffen und immer einer von den sechs lebenden Rittern von Eilenburg gestorben, ehe der siebente geboren war.

32.

Steinverwandelte Zwerge.

Spieß Vorrede zum Hans Heiling.

In Böhmen nicht weit von Elnbogen liegt in einem rauhen aber schönen Thal, durch welches sich die Egger

bis beinahe ans Karlsbad in mancherlei Krümmungen durchwindet, die berühmte Zwergenhöhle. Die Bewohner der benachbarten Dörfer und Städte erzählen davon folgendes. Diese Felsen wurden in alten Zeiten von kleinen Berg-Zwergen bewohnt, die im Stillen da ihr Wesen trieben. Sie thaten niemanden etwas zu Leid, vielmehr halfen sie ihren Nachbarn in Noth und Trübsal. Lange Zeit wurden sie von einem gewaltigen Geister-Banner beherrscht, einmal aber, als sie eben eine Hochzeit feiern wollten und darum zu ihrer Kirche ausgezogen waren, gerieth er in heftigen Zorn und verwandelte sie in Stein oder vielmehr, da sie unvertilgbare Geister waren, bannte er sie hinein. Die Reihe dieser Felsen heißt noch jetzt: die verwünschte Zwergen-Hochzeit und man sieht sie in verschiedenen Gestalten auf den Bergspitzen stehen. In der Mitte eines der Felsen zeigt man das Bild eines Zwergs, welcher, als die übrigen dem Bann entfliehen wollten, zu lange im Gemach verweilte, und, indem er aus dem Fenster nach Hilfe umherblickte, in Stein verwandelt wurde.

Auch zeigt man auf dem Rathhause zu Elnbogen noch jetzt die verbannten ruchlosen und goldgeizigen Burggrafen in einem Klumpen klingenden Metall. Der Sage nach soll niemand, der mit einer Todsünde befleckt ist, diesen Klumpen in die Höhe heben können.

33.

Zwerg-Berge.

Agricola Sprüchw. Bl. 171 b.

Zu Achen iſt nicht weit von der Stadt ein Berg, deſſen Bewohner zu ihren Hochzeiten von den Städtern Keſſel, eherne Töpfe, Schüſſel und Bratſpieß entlehnen, hernachmals richtig wiederbringen. Ähnliche Zwergberge ſtehen in der Gegend von Jena und in der Grafſchaft Hohenſtein.

34.

Zwerge leihen Brot.

Joh. Wolfgang Rentſch Beſchreibung merkwürdiger Sachen und Antiquit. des Fürſtenthums Baireuth.

Der Pfarrer Hedler zu Selbitz und Marlsreuth erzählte im Jahr 1684. folgendes. Zwiſchen den zweien genannten Orten liegt im Wald eine Öffnung, die insgemein das Zwergenloch genannt wird, weil ehedeſſen und vor mehr als hundert Jahren daſelbſt Zwerge unter der Erde gewohnet, die von gewiſſen Einwohnern in Naila, die nothdürftige Nahrung zugetragen erhalten haben.

Albert Steffel ſiebenzig Jahr alt und im Jahr 1680. geſtorben, und Hans Kohmann drei und ſechzig Jahr alt und 1679. geſtorben, zwei ehrliche, glaubhafte Männer haben etlichemal ausgeſagt, Kohmanns Großvater habe einſt auf ſeinem bei dieſem Loch gelegenen Acker geak-

kert und ſein Weib ihm friſchgebackenes Brot zum Frühſtück aufs Feld gebracht und in ein Tüchlein gebunden am Rain hingelegt. Bald ſey ein Zwerg-Weiblein gegangen kommen und habe den Ackermann um ſein Brot angeſprochen: "ihr Brot ſey eben auch im Backofen, aber ihre hungrige Kinder könnten nicht darauf warten und ſie wolle es ihnen Mittags von dem ihrigen wieder erſtatten." Der Großvater habe eingewilligt, auf den Mittag ſey ſie wieder gekommen, habe ein ſehr weißes Tüchlein gebreitet und darauf einen noch warmen Laib gelegt, neben vieler Dankſagung und Bitte, er möge ohne Scheu des Brots eſſen und das Tuch wolle ſie ſchon wieder abholen. Das ſey auch geſchehen, dann habe ſie zu ihm geſagt, es würden jetzt ſo viel Hammerwerke errichtet, daß ſie, dadurch beunruhigt, wohl weichen und den geliebten Sitz verlaſſen müßte. Auch vertriebe ſie das Schwören und große Fluchen der Leute, wie auch die Entheiligung des Sonntags, indem die Bauern vor der Kirche ihr Feld zu beſchauen gingen, welches ganz ſündlich wäre.

Vor kurzem haben ſich an einem Sonntag mehrere Bauernknechte mit angezündeten Spänen in das Loch begeben, inwendig einen ſchon verfallenen ſehr niedrigen Gang gefunden; endlich einen weiten, fleißig in den Felſen gearbeiteten Platz, viereckig, höher als Manns hoch, auf jeder Seite viel kleine Thürlein. Darüber iſt ihnen ein Grauſen angekommen und ſind herausgegangen, ohne die Kämmerlein zu beſehen.

35.
Der Graf von Hoia.

Hammelmann oldenb. Chronik. 21. 22.
Lenzel monach. Unterr. 1609. S. 525.
Prätorius Glückstopf 489. 490. u. Weltbeschr. I. 95.
Bräuner's Curiosit. 622—624.

Es ist einmal einem Grafen zur Hoia ein kleines Männlein in der Nacht erschienen und wie sich der Graf entsetzte, hat es zu ihm gesagt, er sollte sich nicht erschrecken, es hätte ein Wort an ihm zu werben und zu bitten, er wolle ihm das nicht abschlagen. Der Graf antwortete, wenn es ihm zu thun möglich und ihm und den seinen unbeschwerlich wäre, so wollte er es gern thun. Da sprach das Männlein: "es wollen die folgende Nacht etliche zu dir auf dein Haus kommen und Ablager halten, denen wollest du Küche und Saal so lange leihen und deinen Dienern gebieten, daß sie sich schlafen legen und keiner nach ihrem Thun und Treiben sehe, auch keiner darum wisse, ohne du allein. Man wird sich dafür dankbarlich erzeigen, du und dein Geschlecht sollens zu genießen haben, es soll auch in dem allergeringsten weder dir noch den deinen Leid geschehen." Solches hat der Graf eingewilliget. Also sind sie folgende Nacht, gleich als mit einem reisigen Zug, die Brücke hinauf ins Haus gezogen, allesammt kleine Leute, wie man die Bergmännlein zu beschreiben pflegt. Sie haben in der Küche gekocht, zugehauen und aufgegeben und hat sich nicht anders ansehen lassen, als wenn eine große Mahlzeit ange-

richtet würde. Darnach fast gegen Morgen, wie sie wiederum scheiden wollen, ist das kleine Männlein abermal zum Grafen gekommen, und hat ihm neben Dankſagung gereicht ein Schwert, ein Salamander-Laken und einen güldenen Ring, in welchem ein roher Löwe oben eingemacht; mit Anzeigung, diese drei Stücke sollte er und seine Nachkömmlinge wohl verwahren und so lange sie dieselben bei einander hätten, würde es einig und wohl in der Grafschaft zustehen; sobald sie aber von einander kommen würden, sollte es ein Zeichen seyn, daß der Grafschaft nichts Gutes vorhanden wäre: und ist der rothe Löwe auch allzeit darnach, wann einer vom Stamm sterben sollte, erblichen.

Es sind aber zu den Zeiten, da Graf Jobst und seine Brüder unmündig waren und Franz von Halle Statthalter im Land, die beiden Stücke, als das Schwert und Salamander-Laken weggenommen, der Ring aber ist bei der Herrschaft geblieben, bis an ihr Ende. Wohin er aber seit der Zeit gekommen, weiß man nicht.

36.

Zwerge ausgetrieben.

Christ. Lehmann Erzgebürg. Schauplatz c. 2. S. 187. 188.

Im Erzgebürge wurden die Zwerge durch Errichtung der Hämmer und Pochwerke vertrieben. Sie beklagten sich schwer darüber, äußerten jedoch, sie wollen

ten wiederkommen, wenn die Hämmer abgingen. Unter dem Berg Sion vor Quedlinburg ist vorzeiten ein Zwergenloch gewesen und die Zwerge haben oft den Einwohnern zu ihren Hochzeiten viel Zinnwerk und dergleichen gern vorgeliehen.

37.

Die Wichtlein.

Prätor. Weltbeschr. I. 129—132.
Brünner's Curiosit. 205—209.
G. Agricola de re metallica.
Valvassor Ehre von Crain I. 417.

Die Wichtlein oder Bergmännlein erscheinen gewöhnlich wie die Zwerge, nur etwa dreiviertel Ehle groß. Sie haben die Gestalt eines alten Mannes mit einem langen Bart, sind bekleidet wie Bergleute mit einer weißen Hauptkappe am Hemd und einem Leder hinten, haben Laterne, Schlägel und Hammer. Sie thun den Arbeitern kein Leid, denn wenn sie bisweilen auch mit kleinen Steinen werfen, so fügen sie ihnen doch selten Schaden zu, es sey denn daß sie mit Spotten und Fluchen erzürnt und scheltig gemacht werden. Sie lassen sich vornehmlich in den Gängen sehen, welche Erz geben oder wo gute Hoffnung dazu ist. Daher erschrecken die Bergleute nicht vor ihnen, sondern halten es für eine gute Anzeige, wenn sie erscheinen und sind desto fröhlicher und fleißiger. Sie schweifen in den Gruben und Schachten herum und

ſcheinen gar gewaltig zu arbeiten, aber in Wahrheit thun ſie nichts. Bald iſts, als durchgrüben ſie einen Gang oder eine Ader, bald, als faßten ſie das Gegrabene in den Eimer, bald, als arbeiteten ſie an der Rolle und wollten etwas hinauf ziehen, aber ſie necken nur die Bergleute damit und machen ſie irre. Bisweilen rufen ſie, wenn man hinkommt, iſt niemand da.

Am Kuttenberg in Böhmen hat man ſie oft in großer Anzahl aus den Gruben heraus und hinein ziehen geſehen. Wenn kein Bergknappe drunten, beſonders wenn groß Unglück oder Schaden vorſtand (ſie klopfen dem Bergmann dreimal den Tod an), hat man die Wichtlein hören ſcharren, graben, ſtoßen, ſtampfen und andere Bergarbeiten mehr vorſtellen. Bisweilen auch, nach gewiſſer Maße, wie die Schmiede auf dem Ambos pflegen, das Eiſen umkehren und mit Hämmern ſchmieden. Eben in dieſem Bergwerke hörte man ſie vielmals klopfen, hämmern und picken, als ob drei oder vier Schmiede etwas ſtießen; daher ſie auch von den Böhmen Haus-Schmiedlein genannt wurden. In Idria ſtellen ihnen die Bergleute täglich ein Töpflein mit Speiſe an einen beſondern Ort. Auch kaufen ſie jährlich zu gewiſſen Zeiten ein rothes Röcklein, der Länge nach einem Knaben gerecht, und machen ihnen ein Geſchenk damit. Unterlaſſen ſie es, ſo werden die Kleinen zornig und ungnädig.

38.

Beschwörung der Bergmännlein.

Prätorius im Glückstopf. S. 177.

Zu Nürnberg ist einer gewesen, mit Namen Paul Creuz, der eine wunderbare Beschwörung gebraucht hat. In einen gewissen Plan hat er ein neues Tischlein gesetzt, ein weißes Tuch darauf gedeckt, zwei Milchschüßlein drauf gesetzt, ferner: zwei Honigschüßlein, zwei Tellerchen und neun Messerchen. Weiter hat er eine schwarze Henne genommen und sie über einer Kohlpfanne zerrissen, so daß das Blut in das Essen hineingetropft ist. Hernach hat er davon ein Stück gegen Morgen, das andere gegen Abend geworfen und seine Beschwörung begonnen. Wie dies geschehen, ist er hinter einen grünen Baum gelaufen und hat gesehen, daß zwei Bergmännlein sich aus der Erde hervor gefunden, zu Tisch gesetzt, und bei dem kostbaren Rauchwerke, das auch vorhanden gewesen, gleichsam gegessen. Nun hat er ihnen Fragen vorgelegt, worauf sie geantwortet; ja, wenn er das oft gethan, sind die kleinen Geschöpfe so vertraut geworden, daß sie auch zu ihm ins Haus zu Gast gekommen. Hat er nicht recht aufgewartet, so sind sie entweder nicht erschienen oder doch bald wieder verschwunden. Er hat auch endlich ihren König zu Wege gebracht, der dann allein gekommen in einem rothen scharlachen Mäntlein, darunter er ein Buch gehabt, das er auf den Tisch geworfen und seinem Banner erlaubt hat, so viel und so lange er

wollte

wollte drinnen zu lesen. Davon hat sich der Menschgroße Weisheit und Geheimnisse eingebildet.

39.

Das Bergmännlein beim Tanz.

Brixener Volksbuch.

Es zeigten alte Leute mit Wahrhaftigkeit an, daß vor etlichen Jahren zu Glaß im Dorf, eine Stunde von dem Wunderberg und eine Stunde von der Stadt Salzburg, Hochzeit gehalten wurde, zu welcher gegen Abend ein Bergmännlein aus dem Wunderberge gekommen. Es ermahnte alle Gäste, in Ehren frölich und lustig zu seyn und verlangte, mit tanzen zu dürfen; das ihm auch nicht verweigert wurde. Also machte es mit einer und der andern ehrbaren Jungfrau allzeit drei Tänze und zwar mit besonderer Zierlichkeit, so daß die Hochzeitgäst mit Verwunderung und Freude zuschauten. Nach dem Tanz bedankte es sich und schenkte einem jeden der Brautleute drei Geldstücke von einer unbekannten Geldmünze, deren jedes man zu vier Kreuzer im Werthe hielt und ermahnte sie dabei, in Frieden und Eintracht zu hausen, christlich zu leben und bei einem frommen Wandel ihre Kinder zum Guten zu erziehen. Diese Münze sollten sie zu ihrem Geld legen und stets seiner gedenken, so würden sie selten in Noth kommen; sie sollten aber dabei nicht hoffährtig werden, sondern mit ihrem Ueberfluß ihren Nachbarn helfen.

Dieſes Bergmännlein blieb bei ihnen bis zur Nachtzeit und nahm von jedermann Trank und Speiß, die man ihm darreichte, aber nur etwas weniges. Alsdann bedankte es ſich und begehrte einen Hochzeitmann, der es über den Fluß Salzach gegen den Berg zu ſchiffen ſollte. Bei der Hochzeit war ein Schiffmann, Namens Johann Ständl, der machte ſich eilfertig auf und ſie gingen mit einander zur Ueberfahrt. Während derſelben begehrte der Schiffmann ſeinen Lohn: das Bergmännlein gab ihm in Demuth drei Pfennige. Dieſen ſchlechten Lohn verſchmähte der Fährmann ſehr, aber das Männlein gab ihm zur Antwort, er ſollte ſich das nicht verdrießen laſſen, ſondern die drei Pfennige wohl behalten, ſo würde er an ſeiner Habſchaft nicht Mangel leiden, wo er anders dem Uebermuth Einhalt thue. Zugleich gab es dem Fährmann ein kleines Steinlein, mit den Worten: "wenn du dieſes an den Hals hängſt, ſo wirſt du in dem Waſſer nicht zu Grunde gehen können." Und dieß bewährte ſich noch in demſelben Jahre. Zuletzt ermahnte es ihn zu einem frommen und demüthigen Lebenswandel und ging ſchnell von dannen.

40.

Das Keller-Männlein.

Prätorius Weltbeſchr. I. 172. 173. und nochmals 319. 320.

Im Jahr 1665. trug ſich zu Lützen folgendes zu: in einem Haus lief ein klein Männlein aus dem Kel-

ler hervor und ſprengte vor dem Haus Waſſer aus einer Kelte oder goß ſie aus. Lief darauf wieder ſtillſchweigends nach dem Keller, aber die Magd, die zugegen war, fürchtete ſich, fiel auf ihre Knie und betete einen Pſalm. Da fiel das Männlein zugleich mit ihr nieder, betete ſo lange als die Magd. Bald darauf kam Feuersbrunſt im Städtlein aus und wurden mehrere neuerbaute Häuſer in Aſche gelegt, ſelbes Haus aber blieb unverletzt übrig. Auch ſoll nach ſolchem Begebniß das Männchen noch einmal erſchienen ſeyn und geſprengt haben, allein es erfolgte an ſelbigem Orte nichts darauf.

41.

Die Ahnfrau von Ranzau.

Seyfried in medulla p. 481. Nr. 10.
vgl. Prätor. Weltbeſchr. I. 104. 105.

In dem hollſteiniſchen adlichen Geſchlecht der von Ranzau gehet die Sage: eines mals ſey die Großmutter des Hauſes bei Nachtzeit von der Seite ihres Gemahls durch ein kleines Männlein, ſo ein Laternlein getragen, erweckt worden. Das Männlein führte ſie aus dem Schloß in einen hohlen Berg zu einem kreißenden Weib. Selbiger legte ſie auf Begehren die rechte Hand auf das Haupt, worauf das Weibchen alsbald genas. Der Führer aber führte die Ahnfrau wieder zurück ins Schloß und gab ihr ein Stück Gold zur Gabe mit dem Bedeuten, daraus dreierlei machen

zu laſſen: funfzig Rechenpfennige, einen Hering und eine Spille, nach der Zahl ihrer dreien Kinder, zweier Söhne und einer Tochter; — auch mit der Warnung: dieſe Sachen wohl zu verwahren, anſonſt ihr Geſchlecht in Abnahme fallen werde.

Vollſtändiger und genauer iſt dieſe Sage in einer franzöſiſchen Novellenſammlung enthalten, die zu Brüſſel 1711. unter dem Titel: l'amant oisif herauskam und ſteht daſelbſt in der vorletzten Erzählung p. 405 — 411. la comtesse de Falinspork (? Falkenberg), nouvelle allemande, folgendes Inhalts:

Die neuvermählte Gräfin, welche aus einem däniſchen Geſchlecht abſtammte, ruhte an ihres Gemahles Seite, als ein Rauſchen geſchah: die Bettvorhänge wurden aufgezogen und ſie ſah ein wunderbar ſchönes Fräuchen, nur ellnbogengroß mit einem Licht vor ihr ſtehen. Dieſes Fräuchen hub an zu reden: "fürchte dich nicht, ich thue dir kein Leid an, ſondern bringe dir Glück, wenn du mir die Hülfe leiſteſt, die mir Noth thut. Steh auf und folge mir, wohin ich dich leiten werde, hüte dich etwas zu eſſen von dem, was dir geboten wird, nimm auch kein ander Geſchenk an, außer das was ich dir reichen will und das kannſt du ſicher behalten."

Hierauf ging die Gräfin mit und der Weg führte unter die Erde. Sie kamen in ein Gemach, das flimmerte von Gold und Edelſtein und war erfüllt mit lauter kleinen Männern und Weibern. Nicht lange,

so erschien ihr König und führte die Gräfin an ein Bett, wo die Königin in Geburtsschmerzen lag, mit dem Ersuchen ihr beizustehn. Die Gräfin benahm sich aufs beste und die Königin wurde glücklich eines Söhnleins entbunden. Da entstand große Freude unter den Gästen, sie führten die Gräfin zu einem Tisch voll der köstlichsten Speisen und drangen in sie zu essen. Allein sie rührte nichts an, eben so wenig nahm sie von den Edelsteinen, die in goldnen Schalen standen. Endlich wurde sie von der ersten Führerin wieder fortgeführt und in ihr Bett zurückgebracht.

Da sprach das Bergfräuchen: "du hast unserm Reich einen großen Dienst erwiesen, der soll dir gelohnt werden. Hier hast du drei hölzerne Stäbe, die leg unter dein Kopfküssen und morgen früh werden sie in Gold verwandelt seyn. Daraus laß machen: aus dem ersten einen Hering, aus dem zweiten Rechenpfennige, aus dem dritten eine Spindel und offenbare die ganze Geschichte niemanden auf der Welt, außer deinem Gemahl. Ihr werdet zusammen drei Kinder zeugen, die die drei Zweige eures Hauses seyn werden. Wer den Hering bekommt, wird viel Kriegsglück haben, er und seine Nachkommen; wer die Pfennige, wird mit seinen Kindern hohe Staatsämter bekleiden; wer die Kunkel, wird mit zahlreicher Nachkommenschaft gesegnet seyn."

Nach diesen Worten entfernte sich die Bergfrau, die Gräfin schlief ein und als sie aufwachte, erzählte sie ihrem Gemahl die Begebenheit, wie einen Traum.

Der Graf spottete sie aus, allein als sie unter das Kopfkissen griff, lagen da drei Goldstangen; beide erstaunten und verfuhren genau damit, wie ihnen geheißen war.

Die Weißagung traf völlig ein und die verschiedenen Zweige des Hauses verwahrten sorgfältig diese Schätze. Einige, die sie verloren, sind verloschen. Die vom Zweig der Pfennige erzählen: einmal habe der König von Dänemark einem unter ihnen einen solchen Pfennig abgefordert und in dem Augenblick wie ihn der König empfangen, habe der, so ihn vorher getragen, in seinen Eingeweiden heftigen Schmerz gespürt.

42.

Herrmann von Rosenberg.

Unterred. vom Reich der Geister I. 223.

Als Herrmann von Rosenberg sein Beilager hielt, erschienen die Nacht darauf viele Erdgeister, kaum zwei Spannen lang, hatten ihre Musik bei sich und suchten um Erlaubniß nach, die Hochzeit eines ihrer Brautpaare ebenfalls hier begehen zu dürfen; sie gaben sich für still und friedlich aus. Auf erhaltene Verwilligung begingen sie nun ihr Fest.

43.
Die ofenberger Zwerge.

Winkelmann Beschr. des oldenb. Horns Bl. 15.
Happel (eines geborenen Hessen) rel. cur. II. 525.

Als Winkelmann im J. 1653. aus unserm Hessenlande nach Oldenburg reiste und über den Ofenberg kommend in dem Dorf Bümmerstett von der Nacht übereilt wurde, erzählte ihm ein hundertjähriger Krugwirth, daß bei seines Großvaters Zeiten das Haus treffliche Nahrung gehabt, anjetzo wäre es aber schlecht. Wenn der Großvater gebrauet, wären Erdmännlein vom Ofenberg gekommen, hätten das Bier ganz warm aus der Bütte abgehohlt und mit einem Geld bezahlt, das zwar unbekannt, aber von gutem Silber gewesen. Einsmal hätte ein altes Männlein im Sommer bei großer Wärme Bier hohlen wollen und vor Durst alsogleich getrunken, aber zu viel, daß es davon eingeschlafen. Hernach beim Aufwachen, wie es sah, daß es sich so verspätet hatte, hub das alte kleine Männlein an bitterlich zu weinen: "nun wird mich mein Großvater des langen Außenbleibens wegen schlagen." In dieser Noth lief es auf und davon, vergaß seinen Bierkrug mitzunehmen und kam seitdem nimmer wieder. Den hinterlassenen Krug hätte sein (des Wirthes) Vater und er selbst auf seine ausgesteuerte Tochter erhalten und so lang der Krug im Haus gewesen, die Wirthschaft vollauf Nahrung gehabt. Als er aber vor kurzem zerbrochen worden, wäre das Glück gleichsam mit zerbrochen und alles krebsgängig.

sie mit Unwetter und Sturm, Blitze fuhren am rothen Himmel und Ströme Wassers ergossen sich. Da riß oben am Joch der Fluh ein gewaltiger Fels los und rollte zum Dorf herunter, mitsammt Bäumen, Steinen und Erde. Menschen und Vieh, alles was Athem hatte im Dorf, wurden begraben, schon war die Woge gedrungen bis an die Hütte der beiden Alten; zitternd und bebend traten sie vor ihre Thüre hinaus. Da sahen sie mitten im Strom ein großes Felsenstück nahen, oben drauf hüpfte lustig das Zwerglein, als wenn es ritte, ruderte mit einem mächtigen Fichtenstamm und der Fels staute das Wasser und wehrte es von der Hütte ab, daß sie unverletzt stand und die Hausleute außer Gefahr. Aber das Zwerglein schwoll immer größer und höher, ward zu einem ungeheuern Riesen und zerfloß in Luft, während jene auf gebogenen Knien beteten und Gott für ihre Errettung dankten.

46.

Zeitelmoos.

Beschreibung des Fichtelbergs. Lpz. 1716. S. 90.

Auf dem Fichtelberg, zwischen Wunsiedel und Weißenstadt, liegt ein großer Wald, Zeitelmoos genannt und daran ein großer Teich; in dieser Gegend hausen viele Zwerge und Berggeister. Ein Mann ritt einmal bei später Abendzeit durch den Wald und sah zwei Kinder bei einander sitzen, ermahnte sie auch, nach Haus zu gehen und nicht länger zu säumen. Aber diese fingen an überlaut zu lachen. Der Mann ritt fort und eine Strecke weiter traf er dieselben Kinder wieder an, welche wieder lachten.

47.

Das Moosweibchen.

Prätorius Weltbeschr. I. 691. 692. aus dem Munde einer alten Frau zu Saalfeld.

Ein Bauer aus der Gegend von Saalfeld mit Namen Hans Krepel hatte ums Jahr 1635. Holz auf der Heide gehauen und zwar Nachmittags; da trat ein klein Moosweibchen herzu und sagte zu ihm: "Vater, wenn ihr hernach aufhöret und Feierabend macht, haut doch beim Umfällen des letzten Baums ja drei Creuze in den Stamm, es wird euch gut seyn." Nach diesen Worten ging es weg. Der Bauer, ein grober und roher Kerl, dachte, zu was hilft mir die Quackelei und was kehr ich mich an ein solch Gespenste, unterließ also das Einhauen der drei Creuze und ging Abends nach Haus. Den folgenden Tag um die nämliche Zeit kehrte er wieder in den Wald, um weiter zu hauen; trat ihn wieder das Moosweibchen an und sprach: "ach ihr Mann, was habt ihr gestern die drei Creuze nicht eingehauen? es sollte euch und mir geholfen haben, denn uns jagt der wilde Jäger Nachmittags und Nachts ohn Unterlaß und tödtet uns jämmerlich, haben auch anders keinen Frieden vor ihm, wenn wir uns nicht auf solche behauene Baumstämme setzen können, davon darf er uns nicht bringen, sondern wir sind sicher." Der Bauer sprach: "hoho, was sollten dabei die Creuze helfen; dir zu Gefallen mach ich noch keine dahin." Hierauf aber fiel das Moosweibchen den Bauer an und

drückte ihn dergestalt, daß er, obgleich stark von Natur, krank und elend wurde. Seit der Zeit folgte er der empfangenen Lehre besser, unterließ das Creuzeinhauen niemals und es begegnete ihm nichts widerliches mehr.

48.

Der wilde Jäger jagt die Moosleute.

Prätorius Weltbeschr. I. 693. 694. aus mündlichen Sagen im saalfeldischen.

Auf der Heide oder im Holz an dunkeln Örtern, auch in unterirdischen Löchern, hausen Männlein und Weiblein und liegen auf grünem Moos, auch sind sie um und um mit Moos bekleidet. Die Sache ist so bekannt, daß Handwerker und Drechsler sie nachbilden und feilbieten. Diesen Moosleuten stellt aber sonderlich der wilde Jäger nach, der in der Gegend zum öftern umzieht und man hört vielmal die Einwohner zu einander sprechen: nun der wilde Jäger hat sich ja nächsten wieder zujagt, daß es immer knisterte und knasterte!

Einmal war ein Bauer aus Amtschgereute nah bei Saalfeld aufs Gebirg gegangen zu holzen, da jagte der wilde Jäger, unsichtbar, aber so, daß er den Schall und das Hundegebell hörte. Flugs gab dem Bauer sein Vorwitz ein, er wolle mithelfen jagen, hub an zu schreien, wie Jäger thun, verrichtete daneben

sein Tagewerk und ging dann heim. Frühmorgens den andern Tag als er in seinen Pferdestall gehen wollte, da war vor der Thür ein Viertel eines grünen Moosweibchens aufgehängt, gleichsam als ein Theil oder Lohn der Jagd. Erschrocken lief der Bauer nach Wirbach zum Edelmann von Watzdorf und erzählte die Sache, der rieth ihm, um seiner Wohlfahrt willen, ja das Fleisch nicht anzurühren, sonst würde ihn der Jäger hernach drum anfechten, sondern sollte es ja hangen lassen. Dieß that er denn auch und das Wildbret kam eben so unvermerkt wieder fort, wie es hingekommen war; auch blieb der Bauer ohne Anfechtung.

49.

Der Wassermann.

Prätorius Weltbeschr. I. 480—482. aus mündlicher Sage.

Gegen das Jahr 1630. erzählte in der Pfarrei zu Breulieb, eine halbe Meile von Saalfeld, in Gegenwart des Priesters eine alte Wehmutter folgendes, was ihrer Mutter, ebenfals Kinderfrau daselbst, begegnet sey.

Diese letzte wurde einer Nacht gerufen, schnell sich anzuziehen und zu kreissenden Frauen mitzukommen. Es war finster, doch machte sie sich auf und fand unten einen Mann warten, zu dem sagte sie: er möchte nur verziehen, bis sie sich eine Leuchte genommen, dann wollte sie nachfolgen; er aber drang auf Eile,

den Weg würde er schon ohne Licht zeigen und sie sollten nicht irren. Ja er verband ihr noch dazu die Augen, daß die Frau erschrak und schreien wollte, allein der Mann sprach ihr Trost ein: Leid werde ihr gar nicht widerfahren, sondern sie könne furchtlos mitgehen. Also gingen sie miteinander; die Frau merkte darauf, daß er mit einer Ruthe ins Wasser schlug, und sie immer tiefer hinunter gingen, bis sie in eine Stube kamen. In der Stube war niemand als die Schwangere. Der Gefährte that ihr nunmehr das Band von den Augen, führte sie vors Bett und ging, nachdem er sie seiner Frauen anbefohlen, selber hinaus. Hierauf half sie das Kindlein zur Welt befördern, brachte die Kindbetterin zu Bett, badete das Kindlein und verrichtete alle nothwendige Sachen dabei. Aus heimlicher Dankbarkeit warnungsweise hob die Wöchnerin an zur Wehemutter zu sprechen: "ich bin sowohl als ihr ein Christenmensch und entführt worden von einem Wassermann, der mich ausgetauscht hat. Wenn ich nun ein Kind zur Welt bringe, frißt er mirs allemal den dritten Tag; kommet nur am dritten Tag zu eurem Teich, da werdet ihr Wasser in Blut verwandelt sehen. Wenn mein Mann jetzt hereinkommt und euch Geld bietet, so nehmet ja nicht mehr Geld von ihm, als ihr sonst zu kriegen pflegt, sonst dreht er euch den Hals um, nehmt euch ja in Acht." Indem kam der Mann, zornig und bös aussehend, hinein, sah um sich und befand, daß alles hübsch aufgelaufen, lobete darum die Wehemutter. Her-

nach warf er einen groſsen Haufen Geld auf den Tiſch, mit den Worten: "davon nehmt euch, ſo viel ihr wollt." Sie aber, geſcheidt, antwortete etlichemal: "ich gehre von euch nichts mehr, denn von andern, welches dann ein geringes Geld geweſen, und gebt ihr mir das, hab ich gnug dran; oder iſt euch auch das zu viel, verlange ich gar nichts, auſser daſs ihr mich nach Haus bringet." Er hub an: "das hieſs dich Gott ſprechen." Zahlte ihr ſo viel Geld und geleitete ſie richtig nach Haus. An den Teich zu gehen wagte ſich aber den beſtimmten Tag die Wehefrau nicht, aus Furcht.

50.

Die wilden Frauen im Unterberge.

Brixener Volksbuch.

Die Grödicher Einwohner und Bauersleute zeigten an, daſs zu dieſen Zeiten (um das Jahr 1753.) vielmals die wilden Frauen aus dem Wunderberge zu den Knaben und Mägdlein, die zunächſt dem Loche innerhalb Glanegg das Waidvieh hüteten, herausgekommen und ihnen Brot zu eſſen gegeben.

Mehrmals kamen die wilden Frauen zu der Ahrenſchneidung. Sie kamen früh Morgens herab und Abends, da die andern Leute Feier-Abend genommen, gingen ſie, ohne die Abend-Mahlzeit mitzueſſen, wiederum in den Wunderberg hinein.

Einſtens geſchah auch nächſt dieſem Berge, daſs

ein kleiner Knab auf einem Pferde saß, das sein Vater zum Umackern eingespannt hatte. Da kamen auch die wilden Frauen aus dem Berge hervor und wollten diesen Knaben mit Gewalt hinweg nehmen. Der Vater aber, dem die Geheimnisse und Begebenheiten dieses Berges schon bekannt waren, eilte den Frauen ohne Furcht zu und nahm ihnen den Knaben ab, mit den Worten: "was erfrecht ihr euch, so oft herauszugehen und mir jetzt sogar meinen Buben wegzunehmen? was wollt ihr mit ihm machen?" Die wilden Frauen antworteten: "er wird bei uns bessere Pflege haben und ihm besser bei uns gehen, als zu Haus; der Knabe wäre uns sehr lieb, es wird ihm kein Leid widerfahren." Allein der Vater ließ seinen Knaben nicht aus den Händen und die wilden Frauen gingen bitterlich weinend von dannen.

Abermals kamen die wilden Frauen aus dem Wunderberge nächst der Kugel-Mühle oder Kugelstadt genannt, so bei diesem Berge schön auf der Anhöhe liegt und nahmen einen Knaben mit sich fort, der das Waidvieh hütete. Diesen Knaben, den jedermann wohl kannte, sahen die Holzknechte erst über ein Jahr in einem grünen Kleid auf einem Stock dieses Bergs sitzen. Den folgenden Tag nahmen sie seine Eltern mit sich, Willens, ihn am Berge aufzusuchen, aber sie gingen alle umsonst, der Knabe kam nicht mehr zum Vorschein.

Mehrmals hat es sich begeben, daß eine wilde Frau aus dem Wunderberg gegen das Dorf Anif ging, welches

welches eine gute halbe Stunde vom Berg entlegen ist. Allda machte sie sich in die Erde Löcher, und Lagerstätte. Sie hatte ein ungemein langes und schönes Haar, das ihr beinahe bis zu den Fußsohlen hinabreichte. Ein Bauersmann aus dem Dorfe sah diese Frau öfter ab- und zugehen und verliebte sich in sie, hauptsächlich wegen der Schönheit ihrer Haare. Er konnte sich nicht erwehren zu ihr zu gehen, betrachtete sie mit Wohlgefallen und legte sich endlich in seiner Einfalt ohne Scheu zu ihr in ihre Lagerstätte. Es sagte eins zum andern nichts, viel weniger, daß sie etwas ungebührliches getrieben. In der zweiten Nacht aber fragte die wilde Frau den Bauern, ob er nicht selbst eine Frau hätte? Der Bauer aber verläugnete seine Ehefrau und sprach nein. Diese aber machte sich viel Gedanken, wo ihr Mann Abends hingehe und Nachts schlafen möge. Sie spähete ihm daher nach und traf ihn auf dem Feld schlafend bei der wilden Frau. "O behüte Gott, sprach sie zur wilden Frau, deine schönen Haare! was thut ihr da miteinander?" Mit diesen Worten wich das Bauersweib von ihnen und der Bauer erschrak sehr hierüber. Aber die wilde Frau hielt dem Bauern seine treulose Verläugnung vor und sprach zu ihm: "hätte deine Frau bösen Haß und Arger gegen mich zu erkennen gegeben, so würdest du jetzt unglücklich seyn und nicht mehr von dieser Stelle kommen; aber weil deine Frau nicht bös war, so liebe sie fortan und hause mit ihr getreu und unterfich dich nicht mehr daher zu kommen, denn es

steht geschrieben: "ein jeder lebe getreu mit seinem getrauten Weibe", obgleich die Kraft dieses Gebots einst in große Abnahme kommen wird und damit aller zeitlicher Wohlstand der Eheleute. Nimm diesen Schuh voll Geld von mir, geh hin und sieh dich nicht mehr um."

51.

Tanz mit dem Wassermann.

Valvassor Ehre von Crain. B. 11. u. B. 15. Cap. 19.

Zu Laibach hat in dem gleich-benannten Fluß ein Wasser-Geist gewohnt, den man den Nix oder Wassermann hieß. Er hat sich sowohl bei Nacht den Fischern und Schiffleuten als bei Tag andern gezeigt, daß jedermann zu erzählen wußte, wie er aus dem Wasser hervorgestiegen sey und in menschlicher Gestalt sich habe sehen lassen. Im Jahr 1547. am ersten Sonntag im Julius kam nach alter Sitte zu Laibach auf dem alten Markt bei dem Brunnen, der durch eine dabeistehende schöne Linde lustig beschattet war, die ganze Nachbarschaft zusammen. Sie verzehrten in freundlicher und nachbarlicher Vertraulichkeit bei klingendem Spiel ihr Mahl und huben darauf mit dem Tanze an. Nach einer Weil trat ein schöngestalter, wohlgekleideter Jüngling herzu, gleich als wollte er an dem Reigen Theil nehmen. Er grüßte die ganze Versammlung höflich und bot jedem Anwesenden freundlich die Hand, welche aber ganz weich und eiskalt war

und bei der Berührung jedem ein seltsames Grauen erregte. Hernach zog er ein wohlaufgeschmücktes und schöngebildetes, aber frisches und freches Mägdlein, von leichtfertigem Wandel, das Ursula Schäferin hieß, zum Tanze auf, die sich in seine Weise auch meisterlich zu fügen und in alle lustige Possen zu schicken wußte. Nachdem sie eine Zeit lang miteinander wild getanzt, schweiften sie von dem Platz, der den Reigen zu umschränken pflegte, immer weiter aus, von jenem Lindenbaum nach dem Sittticher Hofe zu, daran vorbei, bis zu der Laibach, wo er in Gegenwart vieler Schiffleute mit ihr hineinsprang und beide vor ihren Augen verschwanden.

Der Lindenbaum stand bis ins Jahr 1638. wo er Alters halben umgehauen werden mußte.

52.

Der Wassermann und der Bauer.

Mündlich, aus Deutschböhmen.

Der Wassermann schaut wie ein andrer Mensch; nur daß, wenn er den Mund bleckt, man ihm seine grüne Zähne sieht. Auch trägt er grünen Hut. Er zeigt sich den Mädchen, wenn sie am Teich vorübergehn, mißt Band aus und wirfts ihnen zu.

Einmal lebte er in guter Nachbarschaft mit einem Bauer, der unweit des Sees wohnte, besuchte ihn manchmal und hat endlich, daß der Bauer ihn eben

falls unten in seinem Gehäus besuchen möchte. Der Bauer thats und ging mit. Da war unten im Wasser alles wie in einem prächtigen Palast auf Erden, Zimmer, Säle und Kammern voll mancherlei Reichthum und Zierath. Der Wassermann führte den Gast aller Enden umher und wies ihm jedes, endlich gelangten sie in ein kleines Stübchen, wo viel neue Töpfe umgekehrt, die Öffnung bodenwärts, standen. Der Bauer fragte: was das doch wäre? "Das sind die Seelen der Ertrunkenen, die hebe ich unter den Töpfen auf und halte sie damit fest, daß sie nicht entwischen können." Der Bauer schwieg still und kam hernach wieder heraus ans Land. Das Ding mit den Seelen wurmte ihm aber lange Zeit und er paßte dem Wassermann auf, daß er einmal ausgegangen seyn würde. Als das geschah, hatte der Bauer den rechten Weg hinunter sich wohl gemerkt, stieg in das Wasserhaus und fand auch jenes Stübchen glücklich wieder; da war er her, stülpte alle Töpfe um, einen nach dem andern, alsbald stiegen die Seelen der ertrunkenen Menschen hinauf in die Höhe aus dem Wasser und wurden wieder erlöst.

53.

Der Wassermann an der Fleischerbank.

Mündlich, aus Deutschböhmen.

Der Wassermann kam auch wöchentlich in die Stadt zur Fleischerbank, sich da einzukaufen, und wie wohl

seine Kleidung etwas anders war, als der übrigen Menschen, ließ ihn doch jeder gewähren und dachte sich weiter nichts besonders dabei. Allein er bezahlte immer nur mit alten durchlöcherten Groschen. Daran merkte ihn zuletzt ein Fleischer und sprach: "wart, den will ich zeichnen, daß er nicht wieder kommt." Jetzt, wie der Wassermann wiederkam und Fleisch kaufen wollte, ersahs der Metzger und ritzte ihn flugs mit dem Messer in den ausgestreckten Finger, worin er das Geld hinreichte, so daß sein Blut floß. Seit der Zeit ist der Wassermann ganz weggeblieben.

54.

Der Schwimmer.

Bräuer's Curiosit. S. 37.

In Meissen hat es sich zugetragen, daß etliche Beckers-Knechte am Pfingst-Fest unter der Predigt hinaus gegangen sind und oberhalb der Ziegel-Scheune, gleich dem Baumgarten gegenüber, in der Elbe gebadet. Einer unter ihnen, der sich auf seine Fertigkeit im Schwimmen verlassen, hat zu seinen Gesellen gesagt, wofern sie ihm einen Thaler aufsetzten, wollte er dreimal nach einander, unausgeruht, dies Wasser hin und her beschwimmen. Den zwei andern kam das unglaublich vor, und sie willigten ein. Nachdem der verwegene Mensch es zweimal vollbracht und nun zum drittenmal nach dem Sieben-Eichen-Schloß zu hin-

und mühseelig in die Stadt getragen werden, muß, wollte die Bürgerschaft eine Wasserleitung bauen lassen. Man fing an, große Pfähle in den Fluß zu schlagen, konnte aber bald nicht weit vorrücken. Denn man sah einen nackenden Mann in der Flut stehen, der mit Macht alle eingesetzte Pfähle ausriß und zerstreute, so daß man den vorgenommenen Bau wieder einstellen mußte.

58.

Der Dönges-See.

Mündlich, aus Hessen.

Bei dem Dorfe Dönges in Hessen liegt der Dönges- oder Haut-See, der an einem gewissen Tage im Jahr ganz blutroth wird. Davon gibt es folgende Sage. Einmal war im Dorfe Dönges Kirmes und dazu kamen auch zwei fremde, unbekannte, aber schöne Jungfrauen, die mit den Bauersburschen tanzten und sich lustig machten, aber Nachts zwölf Uhr verschwunden waren, während doch Kirmes Tag und Nacht fortdauert. Indeß waren sie am andern Tag wieder da und ein Bursche, dem es lieb gewesen, wenn sie immer geblieben wären, nahm einer von ihnen während des Tanzes die Handschuhe weg. Sie tanzten nun wieder mit, bis Mitternacht herannahete, da wollten sie fort und die eine ging und suchte nach ihren Handschuhen in allen Ecken. Da sie solche nirgends finden konnte, ward sie

ängstlich, als es aber während des Suchens zwölf Uhr schlug, so liefen sie beide in gröſter Angst fort, gerade nach dem See und stürzten sich hinein. Am andern Tag war der See blutroth und wird es an selbigem noch jedesmal im Jahr. An den zurückgebliebenen Handschuhen waren oben kleine Kronen zu sehen.

Es wird auch erzählt, daß in einer Nacht zwei Reiter vor das Haus einer Kinderfrau kamen, sie weckten und sie mitgehen hieſsen. Als sie sich weigerte, brauchten sie Gewalt, banden sie aufs Pferd und jagten mit ihr fort zum Dönges-See, wo sie ihrer Königin in Kindes-Nöthen Beistand leisten sollte. Sie sah viel wunderſame Dinge, groſse Schätze und Reichthümer, muſste aber schwören, keinem Menschen je etwas davon zu sagen. Nachdem sie einen ganzen Tag unten geblieben war, ward sie, reichlich beschenkt, in der Nacht wieder heraufgebracht. Nach vielen Jahren erkrankte sie und konnte nicht sterben, bis sie dem Pfarrer alles entdeckt hatte.

59.

Mummel-See.

Simplicissimus B. 5. Cap. 10.

Im Schwarzwald, nicht weit von Baden, liegt ein See, auf einem hohen Berg, aber unergründlich. Wenn man ungewad, Erbsen, Steinlein, oder was anders, in ein Tuch bindet und hinein hängt, so verän-

dert es sich in gerad, und also, wenn man gerad hinein hängt, in ungerad. So man einen oder mehr Steine hinunterwirft, trübt sich der heiterste Himmel und ein Ungewitter entsteht, mit Schloßen und Sturmwinden.

Da einst etliche Hirten ihr Vieh bei dem See gehütet, so ist ein brauner Stier daraus gestiegen, sich zu den übrigen Rindern gesellend, alsbald aber ein Männlein nachgekommen, denselben zurückzutreiben, auch da er nicht gehorchen wollen, hat es ihn verwünscht, bis er mitgegangen.

Ein Bauer ist zur Winterszeit über den hartgefrorenen See mit seinen Ochsen und einigen Baumstämmen ohne Schaden gefahren, sein nachlaufendes Hündlein aber ertrunken, nachdem das Eis unter ihm gebrochen.

Ein Schütz hat im Vorübergehn ein Waldmännlein darauf sitzen sehen, den Schoos voll Geld und damit spielend; als er darauf Feuer geben wollen, so hat es sich niedergetaucht und bald gerufen: wenn er es gebeten, so hätte es ihn leicht reich gemacht, so aber er und seine Nachkommen in Armuth verbleiben müßten.

Eines Males ist ein Männlein auf späten Abend zu einem Bauern auf dessen Hof gekommen, mit der Bitte um Nachtherberg. Der Bauer, in Ermangelung von Betten, bot ihm die Stubenbank oder den Heuschober an, allein es bat sich aus, in der Hanfräpen zu schlafen. "Meinethalben, hat der Bauer geantwortet, wenn dir damit gedienet ist, magst du wohl gar im

Weiher oder Brunnentrog ſchlafen.“ Auf dieſe Verwilligung hat es ſich gleich zwiſchen die Binſen und das Waſſer eingegraben, als ob es Heu wäre, ſich darin zu wärmen. Frühmorgens iſt es herausgekommen, ganz mit trockenen Kleidern, und als der Bauer ſein Erſtaunen über den wunderſamen Gaſt bezeiget, hat es erwiedert: ja, es könne wohl ſeyn, daß ſeines gleichen nicht in etlich hundert Jahren hier übernachtet. Von ſolchen Reden iſt es mit dem Bauer ſo weit ins Geſpräch kommen, daß es ſolchem vertraut, es ſey ein Waſſermännlein, welches ſein Gemahel verloren und in dem Mummelſee ſuchen wolle, mit der Bitte, ihm den Weg zu zeigen. Unterweges erzählte es noch viel wunderliche Sachen, wie es ſchon in viel Seen ſein Weib geſucht und nicht gefunden, wie es auch in ſolchen Seen beſchaffen ſey. Als ſie zum Mummelſee gekommen, hat es ſich untergelaſſen, doch zuvor den Bauer zu verweilen gebeten, ſo lange, bis zu ſeiner Wiederkunft, oder bis es ihm ein Wahrzeichen ſenden werde. Wie er nun ungefähr ein Paar Stunden bei dem See aufgewartet, ſo iſt der Stecken, den das Männlein gehabt, ſammt ein paar Handvoll Bluts mitten im See durch das Waſſer heraufgekommen und etliche Schuh hoch in die Luft geſprungen, dabei der Bauer wohl abnehmen können, daß ſolches das verheißene Wahrzeichen geweſen.

Ein Herzog zu Wirtemberg ließ ein Floß bauen, und damit auf den See fahren, deſſen Tiefe zu ergründen. Als aber die Meſſer ſchon neun Zwirnnetz

himmtergelaſſen und immer noch keinen Boden gefunden hatten, ſo fing das Floß gegen die Natur des Holzes zu ſinken an, alſo daß ſie von ihrem Vorhaben ablaſſen und auf ihre Rettung bedacht ſeyn mußten. Vom Floß ſind noch Stücke am Ufer zu ſehen.

60.

Die Elbjungfer und das Saalweiblein.

Mündlich aus Magdeburg.
deßgl. Prätorius Weltbeſchr. I. 482. 483. aus Saalfeld und Halle, Bräuner's Curioſitäten, aus Leipzig. S. 33. 34.

Zu Magdeburg weiß man von der ſchönen Elbjungfer, die zuweilen aus dem Fluß heraufkam, um an dem Fleiſchermarkt einzukaufen. Sie trug ſich bürgerlich, aber ſehr reinlich und ſauber, hatte einen Korb in der Hand und war von ſittſamer Geberde. Man konnte ſie in nichts von andern Mädchen unterſcheiden, außer wer genau acht gab und es wußte, der eine Zipfel ihrer ſchloßen-weißen Schürze war immer naß, zum Zeichen ihrer Abkunft aus dem Fluß. Ein junger Fleiſchergeſell verliebte ſich in ſie und ging ihr nach, bis er wußte, woher ſie kam und wohin ſie zurückkehrte, endlich ſtieg er mit ins Waſſer hinab. Einem Fiſcher, der den Geliebten beiſtand und oben am Ufer wartete, hatte ſie geſagt, wenn ein hölzerner Teller mit einem Apfel aus dem Strom hervorkomme, ſeys gut, ſonſt aber nicht. Bald aber ſchoß ein rother Strahl herauf, zum Beweis, daß den Verwandten der Elb-

jungfer der Bräutigam mißfallen und sie ihn getödtet. Es gibt aber hiervon auch abweichende andere Erzählungen, nach welchen die Braut hinabgestiegen und der Jüngling am Ufer sitzen geblieben war, um ihren Bescheid abzuwarten. Sie wollte unten bei ihren Eltern um die Erlaubniß zur Heirath bitten, oder die Sache erst ihren Brüdern sagen; statt aller Antwort erschien oben ein Blutflecken; sie hatten sie selbst ermordet. —

Aus der Saale kamen auch zuweilen die Nixfrauen in die Stadt Saalfeld und kauften Fleisch auf der Bank. Man unterschied sie allein an den großen und gräßlichen Augen und an dem triefenden Schweif ihrer Röcke unten. Sie sollen vertauschte Menschenkinder seyn, statt deren die Nixen ihre Wechselbälge oben gelassen haben. Zu Halle vor dem Thore liegt gleichfalls ein rund Wasser, der Nixteich genannt, aus dem die Weiber kommen in die Stadt, ihre Nothdurft zu kaufen, und ebenmäßig an ihren nassen Kleidersäumen zu erkennen sind. Sonst haben sie Kleider, Sprache, Geld, wie wir andern auch.

Unweit Leipzig ist ein Nixweiblein oft auf der Straße gesehen worden. Es ist unter andern Bauersweibern auf den Wochenmarkt mit einem Tragkorbe gegangen, Lebensmittel einzukaufen. Eben so ging es auch wieder zurück, redete aber mit niemanden ein einziges Wort; grüßte und dankte auch keinem auf der Straße, aber, wo es etwas einkaufte, wußte es so genau, wie andere Weiber, zu dingen und zu handeln. Einmal gingen ihr zwei auf dem Fuß nach und sa-

hen wie sie an einem kleinen Wasser ihren Tragkorb niedersetzte, der im Augenblick mit dem Weiblein verschwunden war. In der Kleidung war zwischen ihr und andern kein Unterschied, außer daß ihre Unterkleider zwei Hände breit naß waren.

61.

Wasser-Recht.

Brauner's Curiositäten S. 31.
Schönfeld de spectris. Marburgi. 1685. p. 19.
Mündlich.

Bei Leipzig, wo die Elster in die Pleisse fällt, pflegt im Sommer das junge Volk zu baden, aber das Wasser hat da einen betrüglichen Lauf, zuweilen Untiefen, zuweilen Sandbänke, besonders an einem Ort, welcher das Studentenbad genannt wird. Davon, wie von andern Flüssen, ist gemeine Sage, daß es alle Jahr einen Menschen haben müsse, wie auch fast jeden Sommer ein Mensch darin ertrinkt und wird davon geglaubt, daß die Wasser-Nixe einen hinunter ziehe.

Man erzählt, daß die Nixen vorher auf dem Wasser zu tanzen pflegen, wann einer ertrinken wird.

Kindern, die baden wollen und am Ufer stehen, rufen die Eltern in Hessen warnend zu: "der Nöcken (Nix) mögte dich hineinziehen!" Folgenden Kinderreim hat man:

Nix in der Grube,
du bist ein böser Bube,
wasch dir deine Beinchen
mit rothen Ziegelsteinchen!

62.

Das ertrunkene Kind.

Wilh. Meister. III. 501.
Nationalzeitung der Deutschen. 1796. S. 74.

Man pflegt vielerlei von den Wassern zu erzählen und daß der See oder der Fluß alle Jahre ein unschuldiges Kind haben müsse; aber er leide keinen todten Leichnam und werfe ihn früh oder spät ans Ufer aus, ja sogar das letzte Knöchelchen, wenn es zu Grunde gesunken sey, müsse wieder hervor. Einmal war einer Mutter ihr Kind im See ertrunken, sie rief Gott und seine Heiligen an, ihr nur wenigstens die Gebeine zum Begräbniß zu gönnen. Der nächste Sturm brachte den Schädel, der folgende den Rumpf ans Ufer, und nachdem alles beisammen war, faßte die Mutter sämmtliche Beinlein in ein Tuch und trug sie zur Kirche. Aber, o Wunder! als sie in den Tempel trat, wurde das Bündel immer schwerer; und endlich, als sie es auf die Stufen des Altars legte, fing das Kind zu schreien an und machte sich zu jedermanns Erstaunen aus dem Tuche los. Nur fehlte ein Knöchelchen des kleinen Fingers an der rechten Hand, welches aber die Mutter nachher noch sorgfältig aufsuchte und fand. Dies Knöchelchen wurde in der Kirche unter andern Reliquien zum Gedächtniß aufgehoben. — Die Schiffer und Fischerleute bei Cüstrin in der Neumark reden ebenfalls von einem den Oderstrom beherrschenden unbekannten Wesen, das jährlich sein bestimmtes Opfer

haben müſſe. Wem nun dies Schickſal zugedacht ſey, für den werde der Waſſertod unvermeidlich. Die Halloren zu Halle fürchten beſonders den Johannestag.

63.

Schlitz-öhrchen.

Jäger Briefe über die hohe Rhön. 1803. Th. 3. S. 12.

Leute, die unter Mellrichſtadt über das Flüßchen Streu gehen, werden durch einen Waſſergeiſt, Schlitzöhrchen genannt, in den Fluß getaucht und oftmals erſäuft.

64.

Die Waſſer-Nixe und der Mühlknappe.

Prätorius im Glückstopf. S. 505. 506. aus mündlicher Sage.

Zwei Mühlknappen gehen an einem Fluß; als der eine ungefähr übers Waſſer ſieht, erblickt er eine Nixe darauf ſitzend und ihre Haare kämmend. Er faßt ſeine Büchſe und legt an, ſie zu ſchießen, aber die Nixe ſpringt in den Fluß, winkt mit den Fingern und verſchwindet darauf. Das alles war ſo geſchwind und unvermerkt vorgegangen, daß der andere Knappe, der voran gewandert, nichts davon geſehen und erfahren, bis es ihm ſein Gefährte bald erzählte. Drauf hat es ſich begeben, daß dieſer Gefährte am dritten Tage ertrank, wie er ſich hat baden wollen.

65.

Vor den Hexen hilft Dosten und Dorant.

Prätorius Weltbeschr. I. 106—108. 531—535.
Aehnlich in Brunner's Curiositäten. 34—36.

Eine hallische Wehmutter erzählte, daß folgendes ihrer Lehrmeisterin begegnet: dieß wurde Nachts zum Thor, welches offen stand, von einem Manne hinaus an die Saale geführt. Unterwegs bedräute sie der Mann, kein Wort zu sagen und ja nicht zu muckſen, sonst drehte er ihr bald den Hals um, übrigens sollte sie nur getrost seyn. Sie gedachte an Gott, der würde sie behüten und ergab sich drein, denn sie ginge in ihrem Beruf. An der Saale nun that sich das Wasser auf und weiter hinunter auch das Erdreich, sie fliegen allmälig hinab, da war ein schöner Pallast, worin ein niedliches Weiblein lag. Der half die Wehmutter in Kindesnöthen, unterdessen ging der Mann wieder hinaus. Nach glücklicher Verrichtung ihres Amts, redete mitleidend das Weibchen: "ach liebe Frau, nun jammert mich, daß ihr hier bleiben müßt, bis an den jüngsten Tag, nehmt euch wohl in Acht; mein Mann wird euch jetzt eine ganze Mulde voll Ducaten vorsetzen, nehmt nicht mehr, als euch auch andre Leute zu geben pflegen für eure Mühwaltung. Weiter, wenn ihr zur Stube hinauskommt und unterwegs seyd, greift flugs an die Erde, da werdet ihr Dosten *) und

*) Originum valg. Wohlgemuth.

Dorant *) erfaſſen, ſolches haltet feſt und laſſets aus der Hand nicht fahren. Dann werdet ihr wieder auf freien Fuß kommen und zu eurer Stelle gerathen." Kaum hatte ſie ausgeredet, als der Nix, gelbkraus von Haar und bläulich von Augen, in die Stube trat; er hatte eine große Mulde voll Gold und ſetzte ſie in dem ſchönen hellen Zimmer der Wehfrau vor, ſprechend: "ſieh da, nimm ſo viel du willt." Drauf nahm ſie einen Goldgülden. Der Nix verzog ſein Geſicht und machte grauſame Augen, und ſprach: "das haſt du nicht von dir ſelber, ſondern mit eines Weibes Kalbe gepflügt, die ſoll ſchon dafür leiden! und nun komm und geh mit mir." Drauf war ſie aufgeſtanden und er führte ſie hinaus; da bückte ſie ſich flugs und griff in ihre Hand Doſten und Dorant. Der Führer ſagte dazu: "das heißt dich Gott ſprechen und das haſt du auch von meinem Weibe gelernt. Nun geh nur hin, wo du herkommen biſt." Hierauf war ſie aus dem Fluß ans Ufer geweſen, ging zur Stadt ein, deren Thore noch offen ſtanden, und erreichte glücklich ihr Haus.

Eine andere Hebamme, bürtig aus Eſchätz bei Querfurt, erzählte nachſtehendes: in ihrer Heimath war der Ehmann ausgegangen und hatte ſeine Frau als Kindbetterin zu Haus laſſen müſſen. Um Mitternacht kam der Nix vors Haus, nahm die Sprache ihres Mannes an und rief zum Gartenfenſter hinein: ſie

*) Marrubium vulg. Helftraut, Gottesheil.

solle schnell herauskommen, er habe ihr etwas sonderliches zu weisen. Dies schien der Frau wunderlich und sie antwortete: "komm du doch herein, aufzustehen mitten in der Nacht schickt sich für mich nicht. Du weißt ja wo der Schlüssel liegt, draußen im Loch über der Hausthür." "Das weiß ich wohl, du mußt aber herausgehen" und plagte sie so lang mit Worten, daß sie sich zuletzt aufmachte und in den Garten trat. Das Gespenst ging aber vor ihr her und immer tiefer hinab; sie folgte nach, bis zu einem Wasser unweit des Hauses fließend, mittlerweile sprach der Nix:

Heb auf dein Gewand
daß du nicht fallst in Dosten und Dorant

welche Kräuter eben viel im Garten wuchsen. Indem aber erblickte sie das Wasser und fiel mit Fleiß ins Kräutich hinein, augenblicklich verschwand der Nix und konnte ihr nichts mehr an- noch ab-gehaben. Nach Mitternacht kehrte der Ehmann heim, fand Thür und Stube offen, die Kindermutter nicht im Bett, hub an erbärmlich zu rufen, bis er leise ihre Stimme im Garten vernahm und er sie aus dem Kraut wieder ins Zimmer brachte. Die Wehemütter halten deshalb gar viel auf diese Kräuter und legen sie allenthalben in Betten, Wiegen, Keller, tragen es an sich und lassen andere es bei sich stecken. Die leipziger Krautweiber führen es häufig feil zu Markte.

Einmal soll auch ein Weib um Mittag in den Keller gegangen seyn, Bier abzulassen. Da fing ein Gespenst drinnen an und sprach:

hättestu bei dir nicht Dosten
wollt ich dir das Bier helfen kosten.

und man hört diesen Reim noch in andern Geschichten wiederkehren.

66.

Des Nixes Beine.

Prätorius Weltbeschr. I. 533.

Eine Wehmutter bürtig von Eschätz, eine halbe Meile von Querfurt, erzählte: zu Mitternacht sey in Merseburg ein Weib vor ein Balbiershaus gekommen, der nahe am Wasser gewohnet und haben dem Fenster hineingeschrien: die Wehemutter solle doch herausgehen, welches sie anfänglich nicht thun wollen. Endlich sey der Balbier mitgegangen, habe ein Licht bei sich gehabt und flugs nach des befürchteten Nixes Beinen gesehen. Darauf es sich niedergeduckt. Wie solches der Balbier gemerkt, da hat er es greulich ausgescholten und gehen heißen, darauf es verschwunden.

67.

Die Magd bei dem Nix.

Prätorius Weltbeschr. I. 498. 499.

Folgendes hat sich auf einem Dorf bei Leipzig zugetragen: eine Dienstmagd kam unter das Wasser und diente drei Jahre lang bei dem Nix. Sie hatte es an einem guten Leben und allen Willen, ausgenommen,

daß all ihr Essen ungesalzen war. Dies nahm sie auch zur Ursache, wieder wegzuziehen. Allein sie sagte noch weiter: "nach dieser Zeit habe ich nicht über sieben Jahre zu leben, davon bleiben mir jetzo noch dreie." Sonst war sie immer traurig und stumpel. Prätorius hörte die Geschichte im Jahr 1664.

68.

Die Frau von Alvensleben.

Zenzel monatl. Unterr. 1689. S. 525.
Hammelmann oldenb. Chronik.
Der vielförmige Hinzelmann. S. 313—316.
Prätorius Weltbeschr. I. S. 95. 101—104. u. Glückstopf S. 488. aus mündlichen Sagen und aus:
Cyriaf Edinus poematischen Büchern, die er vom Geschlecht der Alvensleben 1581. in 4to. herausgegeben.

Vor etlichen hundert Jahren lebte zu Calbe in dem Werder aus dem alvenslebischen Geschlecht eine betagte, gottesfürchtige, den Leuten gnädige und zu dienen bereitsame Edelfrau; sie stand vornämlich den Bürgersweibern bei in schweren Kindsnöthen und wurde in solchen Fällen von jedermänniglich begehrt und hochgeehret. Nun ereignete sich aber folgendes: zu nächtlichen Zeiten kam eine Magd vor das Schloß, klopfte an und rief ängstlich: sie möge ihr doch nicht zuwider seyn lassen, wo möglich alsobald aufzustehen und mit hinaus vor die Stadt zu folgen, wo eine schwangere Frau in Kindesnoth liege, weil die äußerste Stunde und Gefahr da sey und ihre Frau ihrem

hat man den Kobold öfters lachen und kichern gehört.

Verändert sich auch das Gesinde, so bleibt er doch, ja die abziehende Magd muß ihn ihrer Nachfolgerin anempfehlen, damit diese sein auch warte. Will diese nicht, so hat sie beständiges Unglück, bis sie wieder abgeht.

Man glaubt, sie seyen rechte Menschen, in Gestalt kleiner Kinder, mit einem bunten Rökklein. Darzu etliche setzen, daß sie theils Messer im Rücken hätten, theils noch anders und gar gräulich gestaltet wären, je nachdem sie so und so, mit diesem oder jenem Instrument vorzeiten umgebracht wären, denn sie halten sie für die Seelen der vorweilen im Hause Ermordeten.

Zuweilen ist die Magd lüstern, ihr Knechtchen, Kurd Chimgen oder Heinzchen, wie sie den Kobold nennen, zu sehen und wenn sie nicht nachläßt, nennt der Geist den Ort, wo sie ihn sehen solle, heißt sie aber zugleich einen Eimer kalt Wasser mitbringen. Da begibt sichs dann, daß sie ihn etwa auf dem Boden auf einem Kißchen nackt liegen sieht, und ein großes Schlachtmesser ihm im Rücken steckt. Manche ist so sehr erschrocken, daß sie ohnmächtig niedergefallen, worauf der Kobold alsbald aufsprang und sie mit dem kalten Wasser über und über begoß, damit sie wieder zu sich selbst kam. Darnach ist ihr die Lust vergangen, den Kobold zu sehen.

72.

Der Bauer mit ſeinem Kobold.

Tenzel monatl. Unterred. Jan. 1689. S. 145.

Ein Bauer war ſeines Kobolds ganz überdrüſſig geworden, weil er allerlei Unfug anrichtete, doch mogte er es anfangen, wie er immer wollte, ſo konnte er ihn nicht wieder los werden. Zuletzt ward er Raths, die Scheune anzuſtecken, wo der Kobold ſeinen Sitz hatte und ihn zu verbrennen. Deswegen führte er erſt all ſein Stroh heraus und bei dem letzten Karrn zündete er die Scheune an, nachdem er den Geiſt wohl verſperrt hatte. Wie ſie nun ſchon in voller Glut ſtand, ſah ſich der Bauer von ungefähr um, ſiehe, da ſaß der Kobold hinten auf dem Karrn und ſprach: "es war Zeit, daß wir herauskamen! es war Zeit, daß wir herauskamen!" Mußte alſo wieder umkehren und den Kobold behalten.

73.

Der Kobold in der Mühle.

Valvaſſor Ehre von Crain B. 3. Cap. 28. I. 420—421. Aus mündlicher Erzählung.

Es machten einmal zwei Studenten von Rinteln eine Fußreiſe. Sie gedachten in einem Dorfe zu übernachten, weil aber ein heftiger Regen fiel und die Finſterniß ſo ſehr überhand nahm, daß ſie nicht weiter konnten, gingen ſie zu einer in der Nähe liegenden

Mühle, klopften und baten um Nacht-Herberge. Der Müller wollte anfangs nicht hören, endlich gab er ihren inständigen Bitten nach, öffnete die Thüre und führte sie in eine Stube. Sie waren beide hungrig und durstig und da auf dem Tisch eine Schüssel mit Speise und eine Kanne mit Bier stand, baten sie den Müller darum und waren bereitwillig, es zu bezahlen. Der Müller aber schlugs ab, selbst nicht ein Stück Brot wollt er ihnen geben und nur die harte Bank zum Ruh-Bett vergönnen. "Die Speise und der Trank, sprach er, gehört dem Haus-Geist, ist euch das Leben lieb, so laßt beides unberührt, sonst aber habt ihr kein Leid zu befürchten, lärmts in der Nacht vielleicht, so bleibt nur still liegen und schlafen." Mit diesen Worten ging er hinaus und schloß die Thüre hinter sich zu.

Die zwei Studenten legten sich zum Schlafe nieder, aber etwa nach einer Stunde griff den einen der Hunger so übermächtig an, daß er sich aufrichtete und die Schüssel suchte. Der andere, ein Magister, warnte ihn, er sollte dem Teufel lassen, was dem Teufel gewidmet wäre, aber er antwortete: "ich habe ein besser Recht dazu als der Teufel," setzte sich an den Tisch und aß nach Herzenslust, so daß wenig von dem Gemüse übrig blieb. Darnach faßte er die Bierkanne, that einen guten, pommerschen Zug und nachdem er also seine Begierde etwas gestillt, legte er sich wieder zu seinem Gesellen. Doch als ihn über eine Weile der Durst aufs neue plagte, stand er noch einmal

auf und that einen zweiten ſo herzhaften Zug, daß er dem Haus-Geiſt nur die Neige hinterließ. Nachdem er ſichs alſo ſelbſt geſegnet und wohl bekommen geheißen, legte er ſich und ſchlief ein.

Es blieb alles ruhig bis zu Mitternacht, aber kaum war die herum, ſo kam der Kobold mit großem Lärm hereingefahren, wovon beide mit Schrecken erwachten. Er brauſte ein paar Mal in der Stube auf und ab, dann ſetzte er ſich, als wollte er ſeine Mahlzeit halten, zu dem Tiſch und ſie hörten deutlich, wie er die Schüſſel herbeirückte. Gleich drauf ſetzte er ſie, als wär er ärgerlich, hart nieder, ergriff die Kanne und drückte den Deckel auf, ließ ihn aber gleich wieder ungeſtüm zuklappen. Nun begann er ſeine Arbeit, wiſchte den Tiſch, darnach die Tiſch-Füße ſorgfältig ab und kehrte dann, wie mit einem Beſem, den Boden fleißig ab. Als das geſchehen war, ging er noch einmal zur Schüſſel und Kanne zurück, ob es jetzt vielleicht beſſer damit ſtehe, ſtieß aber beides wieder zornig hin. Darauf fuhr er in ſeiner Arbeit fort, kam zu den Bänken, wuſch, ſcheuerte, rieb ſie, unten und oben; als er zu der Stelle gelangte, wo die beiden Studenten lagen, zog er vorüber und nahm das übrige Stück unter ihren Füßen in die Arbeit. Wie er zu Ende war, fing er an der Bank oben zum zweitenmal an und überging auch zum zweitenmal die Gäſte. Zum drittenmal aber, als er an ſie kam, ſtrich er dem einen, der nichts genoſſen hatte, über die Haare und den ganzen Leib, ohne ihm im geringſten weh zu thun.

Den andern aber packte er an den Füßen, riß ihn von der Bank herab, zog ihn ein paarmal auf dem Erdboden herum, bis er ihn endlich liegen ließ und hinter den Ofen lief, wo er ihn laut auslachte. Der Student krach zu der Bank zurück, aber nach einer Viertelstunde begann der Kobold seine Arbeit von neuem: kehrte, säuberte, wischte. Die beiden lagen da, in Angst zitternd, den einen fühlte er, als er an ihn kam, ganz lind an, aber den andern warf er wieder zur Erde und ließ hinter dem Ofen ein grobes und spottendes Lachen hören.

Die Studenten wollten nun nicht mehr auf der Bank liegen, standen auf und erhuben vor der verschloſſenen Thüre ein lautes Geschrei, aber es hörte niemand darauf. Sie beschloſſen endlich, sich auf den platten Boden hart nebeneinander zu legen, aber der Kobold ließ sie nicht ruhen. Er begann sein Spiel zum drittenmal, kam und zog den schuldigen herum und lachte ihn aus. Dieſer war zuletzt wüthend geworden, zog seinen Degen, stach und hieb in die Ecke, wo das Gelächter her schallte, und forderte den Kobold mit Drohworten auf, hervor zu kommen. Dann setzte er sich mit seiner Waffe auf die Bank, zu erwarten, was weiter geschehen würde, aber der Lärm hörte auf und alles blieb ruhig.

Der Müller verwies ihnen am Morgen, daß sie seiner Ermahnung nicht nachgelebt und die Speise nicht unangerührt gelaſſen; es hätte ihnen leicht das Leben kosten können.

74.
Hütchen.

Mündliche Erzählungen.
Der vielförmige Hinzelmann 39—50.
Erasm. Francisci höll. Proteus 792—798.
Prätor. Weltbeschr. I. 324. 325.
Joh. Meier de praestig. daemon. c. 22. deutsche Uebers. 64—66.
Happel relat. curios. 4. 246.
Geistliche Fehde, Leibnitz SS. RR. brunsvic. II. 791. III. 183. 258 b.
Volks-Sagen. Eisenach. I. 127—170. IV. 209—237.

An dem Hofe des Bischof Bernhard von Hildesheim hielt sich ein Geist auf, der sich vor jedermann in einem Bauernkleide unter dem Schein der Freundlichkeit und Frömmigkeit sehen ließ: auf dem Haupt trug er einen kleinen Filz-Hut, wovon man ihm den Namen Hütchen, auf Niedersächsisch Hödeken gegeben hatte. Er wollte die Leute gern überreden, daß es ihm viel mehr um ihren Vortheil, als ihren Schaden zu thun wäre, daher warnte er bald den einen vor Unglück, bald war er dem andern in einem Vorhaben behülflich. Es schien, als trüge er Lust und Freude an der Menschen Gemeinschaft, redete mit jedermann, fragte und antwortete gar gesprächig und freundlich.

Zu dieser Zeit wohnte auf dem Schloſſe Winzenburg ein Graf Namens Hermann, welcher das Amt als eine eigene Grafschaft besaß. Einer seiner Diener hatte eine schöne Frau, auf die er ein lüsternes Auge warf und die er mit seiner Leidenschaft verfolgte, aber

sie gab ihm wenig Gehör. Da sann er endlich auf schlechte Mittel und als ihr Mann einmal an einen weit entlegenen Ort verreist war, raubte er ihr mit Gewalt, was sie ihm freiwillig versagte. Sie mußte das Unrecht verschweigen, so lang ihr Mann abwesend war, bei seiner Rückkehr aber eröffnete sie es ihm mit großem Schmerz und wehmüthigen Gebärden. Der Edelmann glaubte, dieser Schandflecken könne nur mit dem Blute des Thäters abgewaschen werden, und da er die Freiheit hatte, wie ihm beliebte, in des Grafen Gemach zu gehen, so nahm er die Zeit wahr, wo dieser noch mit seiner Gemahlin zur Ruhe lag, trat hinein, hielt ihm die begangene That mit harten Worten vor und als er merkte, daß jener sich aufmachen und zur Gegenwehr anschicken mögte, faste er sein Schwert und erstach ihn im Bette an der Seite der Gräfin. Diese entrüstete sich aufs allerheftigste, schalt den Thäter gewaltig und da sie gerade schwangeres Leibes war, sprach sie bräuend: "derjenige, den ich unter dem Gürtel trage, soll diesen Mord an dir und den Deinigen rächen, daß die ganze Nachwelt daran ein Beispiel nehmen wird." Der Edelmann, als er die Worte hörte, kehrte wieder um und durchstach die Gräfin wie ihren Herrn.

Graf Hermann von Winzenburg war der letzte seines Stammes und demnach mit seinem und der schwangern Gräfin Tod das Land ohne Herrn. Da trat Hütchen in selbiger Morgenstunde, in welcher die That geschehen war, vor das Bett des schlafenden Bischofs

Bernhard, weckte ihn und sprach: "steh auf, Glatzkopf, und führe dein Volk zusammen! die Grafschaft Winzenburg ist durch die Ermordung ihres Herrn ledig und verlassen, du kannst sie mit leichter Mühe unter deine Bothmäßigkeit bringen." Der Bischof stand auf, brachte sein Kriegs-Volk eilig zusammen, und besetzte und überzog damit die Grafschaft, so daß er sie, mit Einwilligung des Kaisers, auf ewig dem Stift Hildesheim einverleibte.

Die mündliche Sage erzählt noch eine andere, wahrscheinlich frühere Geschichte. Ein Graf von Winzenburg hatte zwei Söhne, die in Unfrieden lebten; um einen Streit wegen der Erbschaft abzuwenden, war mit dem Bischof zu Hildesheim festgemacht, daß derjenige mit der Grafschaft belehnt werden solle, welcher zuerst nach des Vaters Tod sich darum bei dem Bischof melden würde. Als nun der Graf starb, setzte sich der ältste Sohn gleich auf sein Pferd und ritt fort zum Bischof, der jüngste aber hatte kein Pferd und wußte nicht, wie er sich helfen sollte. Da trat Hütchen zu ihm und sprach: "ich will dir beistehen, schreib einen Brief an den Bischof und melde dich darin um Belehnung, er soll eher dort seyn, als dein Bruder auf seinem jagenden Pferd." Da schrieb er ihm den Brief und Hütchen nahm und trug ihn auf einem Wege, der über Gebürge und Wälder geradausging, nach Hildesheim, und war in einer halben Stunde schon da, lange eh der älteste herbeigeeilt kam und gewann also dem jüngsten das Land. Dieser Pfad ist

ſchwer zu finden und heißt noch immer Hütchens Renn-Pfad.

Hütchen erſchien an dem Hofe des Biſchof gar oft und hat ihn, ungefragt, vor mancherlei Gefahr gewarnt. Großen Herrn offenharte es die Zukunft. Bisweilen zeigte es ſich, wenn es ſprach, bisweilen redete es unſichtbar. Es hatte den großen Hut aber immer ſo tief in den Kopf gedrückt, daß man niemals ſein Geſicht ſehen konnte. Die Wächter der Stadt hat es fleißig in Acht genommen, daß ſie nicht ſchliefen, ſondern hurtig wachen mußten. Niemand fügte es etwas Leid zu, es wäre denn am erſten beſchimpft worden; wer ſeiner aber ſpottete, dem vergaß es ſolches nicht, ſondern bewies ihm wiederum einen Schimpf. Gemeinlich ging es den Köchen und Köchinnen zur Hand, ſchwatzte auch vielmal mit ihnen in der Küche. Eine Mulde im Keller war ſeine Schlafſtätte und es hatte ein Loch, wo es in die Erde gekrochen iſt. Als man nun ſeiner gar gewohnt worden und ſich niemand weiter vor ihm gefürchtet hat, begann ein Küchenjunge es zu ſpotten und höhnen, mit Läſterworten zu hudeln und ſo oft er nur vermogte, mit Dreck aus der Küche auf es loszuwerfen oder es mit Spül-Waſſer zu begießen. Das verdroß Hütchen ſehr, weshalb es den Küchenmeiſter bat, den Jungen abzuſtrafen, damit er ſolche Büberei unterwegen ließe, oder er ſelbſt müßte die Schmach an ihm rächen. Der Küchenmeiſter lachte ihn aus und ſprach: "biſt du ein Geiſt und fürchteſt dich vor dem kleinen Knaben!" Darauf ant-

wortete Hütchen: "weil du auf meine Bitten den Buben nicht abstrafen willst, will ich nach wenig Tagen dir zeigen, wie ich mich vor ihm fürchte;" und ging damit im Zorn weg. Nicht lange darauf saß der Junge nach dem Abendessen allein in der Küche und war vor Müdigkeit eingeschlafen; da kam der Geist, erwürgte ihn und zerhackte ihn in kleine Stücke. Dann warf er selbige vollends in einen großen Kessel und setzte ihn ans Feuer. Als der Küchenmeister kam und in dem Kessel Menschen-Glieder kochen sah, auch aus den übrigen Umständen merkte, daß der Geist ein fremdes Gericht zurichten wolle, fing er an, ihn greulich zu schelten und zu fluchen. Hütchen, darüber noch heftiger erbittert, kam und zerdrückte über alle Braten, die für den Bischof und dessen Hofleute am Spieße zum Feuer gebracht waren, abscheuliche Kröten, also daß sie von Gift und Blut träufelten. Und weil ihn der Koch deßwegen wiederum schmähete und schändete, stieß er ihn, als er einstens aus dem Thore gehen wollte, von der Brücke, die ziemlich hoch war, in den Graben. Weil man auch in Sorgen stand, er mögte des Bischofs Hof und andere Häuser anzünden, mußten alle Hüter auf den Mauern, sowohl der Stadt, als des Schlosses, fleißig wachen. Aus dieser und andern Ursachen suchte der Bischof Bernhard seiner los zu werden und zwang ihn endlich auch durch Beschwörung, zu weichen.

Sonst beging der Geist noch unterschiedliche, abentheuerliche Streiche, welche doch selten jemand schade-

wunderlicher Haus-Geist aufgehalten. Zuerst ließ er sich im Jahr 1584 hören, indem er durch bloßes Poltern und Lärmen sich zu erkennen gab. Darnach fing er an bei hellem Tag mit dem Gesinde zu reden, welches sich vor der Stimme, die sich hören ließ, ohne daß jemand zu sehen war, erschreckte, nach und nach aber daran gewöhnte und nicht mehr darauf achtete. Endlich ward er ganz muthig und hub an vor dem Haus-Herrn selbst zu reden und führte Mittags und Abends während der Mahlzeit mit den Anwesenden, fremden und einheimischen, allerhand Gespräche. Als sich nun die Furcht verlor, ward er gar freundlich und zutraulich, sang, lachte und trieb allerlei Kurzweil so lang ihn niemand bös machte; dabei war seine Stimme zart, wie die eines Knaben oder einer Jungfrau. Als er gefragt wurde, woher er sey und was er an diesem Ort zu schaffen habe, sagte er, daß er aus dem böhmischen Gebürg gekommen wäre und im Böhmer-Walde seine Gesellschaft hätte, die wolle ihn nicht leiden; daher sey er nun gezwungen, sich so lang zu entfernen und bei guten Leuten Zuflucht zu suchen, bis seine Sachen wieder besser ständen. Sein Name sey Hinzelmann, doch werde er auch Lüring genannt; er habe eine Frau, die heiße Hille Bingels. Wann die Zeit gekommen, wolle er sich in seiner wahren Gestalt sehen lassen, jetzt aber wäre es ihm nicht gelegen. Uebrigens wäre er ein guter und ehrlicher Geselle, wie einer.

Der Haus-Herr, als er sah, daß sich der Geist

je mehr und mehr zu ihm that, empfand ein Grauen und wußte nicht, wie er ihn los werden sollte. Auf Anrathen seiner Freunde entschloß er sich endlich, sein Schloß auf eine Zeit zu verlassen und nach Hannover zu ziehen. Auf dem Weg bemerkte man eine weiße Feder, die neben dem Wagen herflog, wußte aber nicht, was sie zu bedeuten habe. Als der Edelmann zu Hannover angelangt war, vermißte er eine goldene Kette von Werth, die er um den Hals getragen hatte, und warf Verdacht auf das Gesinde des Haus-Wirths; dieser aber nahm sich seiner Leute an und verlangte Genugthuung für die ehrenrührige Anklage. Der Edelmann, der nichts beweisen konnte, saß unmuthig in seinem Zimmer und überlegte, wie er sich aus diesem verdrießlichen Handel ziehen könnte, als er auf einmal neben sich Hinzelmanns Stimme hörte, der zu ihm sprach: "warum bist du so traurig? ist dir etwas widerwärtiges begegnet, so entdecke mir's, ich weiß dir vielleicht Hülfe. Soll ich auf etwas rathen, so sage ich, du bist wegen einer verlorenen Kette verdrießlich." "Was machst du hier? antwortete der erschrockene Edelmann, warum bist du mir gefolgt? weißt du von der Kette?" Hinzelmann sagte: "freilich bin ich dir gefolgt und habe dir auf der Reise Gesellschaft geleistet und war allzeit gegenwärtig. Hast du mich nicht gesehen? ich war die weiße Feder, die neben deinem Wagen flog. Wo die Kette ist, will ich dir sagen: such nur unter dem Haupt-Kissen in deinem Bett, da wird sie liegen." Als sie sich da gefunden

hatte, ward dem Edelmann der Geist noch ängstlicher und lästiger und er redete ihn heftig an, warum er ihn durch die Kette mit dem Hauswirth in Streit gebracht, da er doch seinetwegen schon die Heimath verlassen. Hinzelmann antwortete: "was weichst du vor mir? ich kann dir ja allenthalben leichtlich folgen und seyn, wo du bist! Es ist besser, daß du in dein Eigenthum zurückkehrst und meinetwegen nicht daraus entweichst. Du siehst wohl, wenn ich wollte, könnte ich das deinige all hinwegnehmen, aber darauf steht mein Sinn nicht." Der Edelmann besann sich darauf und faßte den Entschluß zurückzugehen und dem Geist, im Vertrauen auf Gott, keinen Fuß breit zu weichen.

Zu Hudemühlen zeigte sich Hinzelmann nun gar zuthätig und fleißig in allerhand Arbeit. In der Küche handthierte er Nachts und wenn die Köchin Abends nach der Mahlzeit Schüssel und Teller unabgewaschen durch einander in einen Haufen hinsetzte, so waren sie Morgens wohl gesäubert, glänzend wie Spiegel, in guter Ordnung hingestellt. Daher sie sich auf ihn verlassen und gleich Abends nach der Mahlzeit ohne Sorgen zu Ruhe legen konnte. Auch verlor sich niemals etwas in der Küche, oder war ja etwas verlegt, so wußte es Hinzelmann gleich in der verborgnen Ecke, wo es steckte, wieder zu finden und gab es seinem Herrn in die Hände. Hatte man fremde Gäste zu erwarten, so ließ sich der Geist sonderlich hören und sein Arbeiten dauerte die ganze Nacht: da scheuerte er die Kessel, wusch die Schüsseln, säuberte Eimer und Zuber.

Die Köchin war ihm dafür dankbar, that nicht nur, was er begehrte, sondern bereitete ihm freiwillig seine süße Milch zum Frühstück. Auch übernahm der Geist die Aufsicht über die andern Knechte und Mägde, gab Achtung, was ihre Verrichtung war, und bei der Arbeit ermahnte er sie mit guten Worten fleißig zu seyn. Wann sich aber jemand daran nicht kehrte, ergriff er auch wohl den Stock und gab ihm damit die Lehre. Die Mägde warnte er oft vor dem Unwillen ihrer Frau und erinnerte sie an irgend eine Arbeit, die sie nun anfangen sollten. Eben so geschäfftig zeigte sich der Geist auch im Stalle: er wartete der Pferde, striegelte sie fleißig, daß sie glatt anzusehen waren wie ein Aal, auch nahmen sie sichtbarlich zu, wie in keiner Zeit, also daß sich jedermann darüber verwunderte.

Seine Kammer war im obersten Stockwerk zur rechten Seite und sein Hausgeräthe bestand aus drei Stücken. Erstlich aus einem Sessel oder Lehnstuhl, den er selbst von Stroh in allerhand Farben gar kunstreich geflochten, voll zierlicher Figuren und Kreuze, die nicht ohne Verwunderung anzusehen waren. Zweitens aus einem kleinen runden Tisch, der auf sein vielfältiges Bitten verfertigt und dahin gesetzt war. Drittens aus einer zubereiteten Bettstatt, die er gleichfalls verlangt hatte. Man hat nie ein Merkmal gefunden, daß ein Mensch darin geruht, nur fand man ein kleines Grüblein, als ob eine Katze da gelegen. Auch mußte ihm das Gesinde, besonders die Köchin, täglich eine Schüssel voll süßer Milch mit Brocken von Weißbrot

zubereiten und auf sein Tischlein stellen, welche hernach rein ausgegessen war. Zuweilen fand er sich an der Tafel des Hausherrn ein, wo ihm an einer besonderen Stelle Stuhl und Teller gesetzt werden mußte. Wer vorlegte, gab ihm die Speise auf seinen Teller und ward das vergessen, so gerieth der Haus-Geist in Zorn. Das vorgelegte verschwand und ein gefülltes Glas Wein war eine Weile weg und wurde dann leer wieder an seine Stelle gesetzt. Doch fand man die Speisen hernach unter den Bänken oder in einem Winkel des Zimmers liegen.

In der Gesellschaft junger Leute war Hinzelmann lustig, sang und machte Reime, einer der gewöhnlichsten war:

Ortgieß läßt du mick hier gan,
Glücke sallst du han;
Wultu mick aver verdrieven
Unglück warst du kriegen.

wiewohl er auch die Lieder und Sprüche anderer wiederholte zur Kurzweil oder um sie damit aufzuziehen. Als der Pfarrer Feldmann einmal auf Hudemühlen zu Gast geladen war und vor die Thüre kam, hörte er oben im Saal jemand singen, jauchzen und viel Wesens treiben, weshalb er dachte, es wären Abends vorher Fremde angekommen, die oben ihre Zimmer hätten und sich also lustig bezeigten. Er sagte darum zu dem Hofmeier, der auf dem Platz stand und Holz gehackt hatte: "Johann, was habt ihr droben vor Gäste?" Der Hofmeier antwortete: "niemand frem-

des, es iſt unſer Hinzelmann, der ſich ſo luſtig ſtellt, es wird ſonſt kein lebendiger Menſch im Saal ſeyn." Als der Pfarrer nun in den Saal hinaufſtieg, ſang ihm Hinzelmann entgegen:

"mien Duhme (Daumen), mien Duhme,
mien Ellbeg ſind twey!"

Der Pfarrer verwunderte ſich über dieſen ungewöhnlichen Geſang und ſprach zu Hinzelmann: "was ſoll das für eine Muſik ſeyn, damit du nun aufgezogen kommſt?" "Ei, antwortete der Geiſt, das Liedlein hab ich von euch gelernt, denn ihr habt es oft geſungen und ich hab es noch vor etlichen Tagen, als ihr an einem gewiſſen Ort zur Kindtauf waret, von euch gehört."

Hinzelmann neckte gern, ohne aber jemand Schaden dabei zu thun. Knechte und Arbeits-Leute, wenn ſie Abends beim Trank ſaßen, brachte er in Handgemeng und ſah ihnen dann mit Luſt zu. Wenn ihnen der Kopf ein wenig warm geworden war und es ließ einer etwa unter den Tiſch etwas fallen und bückte ſich darnach, ſo gab er ihm rückwärts eine gute Ohrfeige, ſeinen Nachbar aber zwickte er ins Bein. Da geriethen die beiden an einander, erſt mit Worten, dann mit Werken und nun miſchten ſich die andern hinein, ſo daß jeder ſeine Schläge austheilte und erhielt und am andern Morgen die blauen Augen und geſchwollenen Geſichter als Wahrzeichen überall zu ſehen waren. Daran ergötzte ſich Hinzelmann von Herzen und erzählte hernach, wie er es angefangen,

um sie hintereinander zu bringen. Doch wußte er es immer so zu stellen, daß niemand am Leben oder an der Gesundheit Schaden litt. Auf dem fürstlichen Schlosse zu Ahlden wohnte zu der Zeit Otto Aschen von Mandelslohe, Drost und braunschweigischer Rath; diesem spielte Hinzelmann auch zuweilen einen Possen. Als einmal Gäste bei ihm waren, stiftete er einen Zank, so daß sie zornig aufsuhren und nach ihren Degen greifen wollten. Keiner aber konnte den seinigen finden und sie mußten es bei ein paar Quer-Hieben mit der dicken Faust bewenden lassen. Dieses Streichs hat sich Hinzelmann gar sehr gefreut und mit vielem Lachen erzählt, daß er Urheber des Zanks gewesen, vorher aber alles tödliche Gewehr versteckt und bei Seite gebracht. Er habe dann zugeschaut, wie ihm sein Anschlag so wohl gelungen wäre, daß sie sich weidlich herum geschmissen.

Zu einer Zeit war ein Edelmann zu Hudemühlen eingetroffen, welcher sich erbot, den Haus-Geist auszutreiben. Als er ihn nun in einem Gemach merkte, dessen Thüren und Fenster überall fest geschlossen waren, ließ er erst diese Kammer, so wie das ganze Haus, mit bewaffneten Leuten besetzen und ging darauf selbst, von einigen begleitet, mit gezogenem Degen hinein. Sie sahen nichts, fingen aber an links und rechts nach allen Seiten zu hauen und zu stechen in der Meinung, den Hinzelmann, wo er nur einen Leib habe, damit gewißlich zu erreichen und zu tödten; indessen fühlten sie nicht, daß ihre Klingen etwas anders, als die

die leere Luft durchschnitten. Wie sie glaubten, ihre Arbeit vollbracht zu haben und müd von dem vielen Fechten hinausgehen wollten, sahen sie, als sie die Thüre des Gemachs öffneten, eine Gestalt gleich einem schwarzen Marder hinausspringen und hörten die Worte: "ei! ei! wie fein habt ihr mich doch ertappt!" Hernach hat sich Hinzelmann über diese Beleidigung bitterlich beschwert und gesagt: er würde leicht Gelegenheit haben sich zu rächen, wenn er nicht den beiden Fräulein im Hause Verdruß ersparen wollte. Als dieser Edelmann nicht lang darauf in eine leere Kammer des Hauses ging, erblickte er auf einer wüsten Bettstatt eine zusammengeringelte große Schlange liegen, die sogleich verschwand, aber er hörte die Worte des Geistes: "bald hätteſt du mich erwischt!"

Ein anderer Edelmann hatte viel von Hinzelmann erzählen gehört und war begierig, selbst etwas von ihm zu erfahren. Als er nun nach Hudemühlen kam, ward sein Wunsch erfüllt und der Geist ließ sich in dem Zimmer aus einem Winkel bei einem großen Schrank hören, wo etliche leere Wein-Krüge mit langen Hälsen hingesetzt waren. Weil nun die Stimme zart und fein war und ein wenig heiser, gleich als spräche sie aus einem hohlen Gefäße, so meinte der Edelmann, er sitze vielleicht in einem dieser Krüge, lief hinzu, faßte sie und wollte sie zustopfen, um auf diese Weise den Geist zu erhaschen. Als er damit umging, fing Hinzelmann an überlaut zu lachen und sprach: "hätte ich nicht vorlängst von andern Leuten gehört, daß du ein Narr

wärst, so könnte ichs nun selbst mit ansehen, weil du meinst, ich säße in den leeren Krügen und deckst sie mit der Hand zu, als hättest du mich gefangen. Ich achte dich nicht der Mühe werth, sonst wollt ich dich schon witzigen, daß du eine Zeit lang meiner gedenken solltest. Aber ein wenig gebadet wirst du doch bald werden." Damit schwieg er und ließ sich nicht wieder hören, so lange der Edelmann da war; ob dieser hernach wirklich ins Wasser gefallen, wird nicht gemeldet, doch ists zu vermuthen.

Es kam auch ein Teufels-Banner, ihn auszujagen. Als dieser mit seinen Zauber-Worten die Beschwörung anhub, war Hinzelmann zuerst still und ließ nichts von sich hören, aber wie jener nun die kräftigsten Sprüche gegen ihn ablesen wollte, riß er ihm das Buch aus den Händen, zerstückelte es, daß die Blätter in dem Zimmer herum flogen, packte den Banner dann selbst und drückte und kratzte ihn, daß er voll Angst fortlief. Auch hierüber beklagte er sich und sprach: "ich bin ein Christ, wie ein anderer Mensch und hoffe selig zu werden." Als er gefragt wurde, ob er die Kobolde und Polter-Geister kenne, antwortete er: "was gehen mich diese an? das sind Teufels-Gespenster, zu welchen ich nicht gehöre. Von mir hat sich niemand Böses, vielmehr alles Gute zu versehen. Laßt mich unangefochten, so werdet ihr überall Glück spüren: das Vieh wird gedeihen, die Güter in Aufnahme kommen und alles wohl von Statten gehen."

Laster

Laſter und Untugenden waren ihm zuwider: einen von den Haus-Genoſſen ſtrafte er wegen ſeiner Kargheit oft mit harten Worten und ſagte den übrigen, daß er ihn um ſeines Geizes willen gar nicht leiden könne. Einem andern verwies er ſeine Hoffahrt, die er von Herzen haſſe. Als einmal zu ihm geſagt wurde, wenn er ein guter Chriſt ſeyn wolle, ſo müßte er Gott anrufen und die Gebäte der Chriſten ſprechen, fing er an das Vater unſer zu ſagen und ſprach es bis zur ſechſten Bitte, die Worte "erlöſe uns von dem Böſen," murmelte er nur leiſe. Er ſagte auch den chriſtlichen Glauben her, aber zerriſſen und ſtammelnd. Denn als er zu den Worten gelangte: "ich glaube eine Vergebung der Sünden, Auferſtehung des Fleiſches und ein ewiges Leben," brachte er ſie mit heiſerer und undeutlicher Stimme hervor, alſo daß man ihn nicht recht hören und verſtehen konnte. Der Prediger zu Eickelohe, weiland Hr. Marquard Feldmann, berichtet, daß ſein Vater um die Zeit der Pfingſten auf Hudemühlen zu Gaſt gebeten worden; da habe Hinzelmann den ſchönen Geſang: "nun bitten wir den heiligen Geiſt" wie eine Jungfrau oder ein junger Knabe mit ſehr hoher und nicht unangenehmer Stimme bis ganz zu Ende geſungen. Ja, nicht allein dieſen, ſondern viele andere geiſtliche Geſänge, habe er auf Verlangen angeſtimmt, beſonders wenn ihn diejenigen darum begrüßt, die er für ſeine Freunde gehalten und mit welchen er vertraulich geweſen.

Darum wird der Geiſt gewaltig bös, wenn man

ihn nicht ehrlich und nicht als einen Christen behandelte. Einmal reiste ein Edelmann aus dem Geschlecht von Mandelsloh nach Hudemühlen. Er stand wegen seiner Gelehrsamkeit in großem Ansehen, war Domherr bei dem Stift Werden und Gesandter bei dem Kurfürst von Brandenburg und dem Könige von Dänemark. Als er nun von dem Haus-Geist hörte, und daß er als ein Christ wollte angesehen seyn, sprach er, er könnte nicht glauben, daß es gut mit ihm stehe, er müsse ihn vielmehr für den bösen Feind und den Teufel halten, denn Menschen solcher Art und Gestalt habe Gott nicht erschaffen, die Engel aber lobten Gott, ihren Herrn und schirmten und schützten die Menschen; damit stimme das Poltern und Toben und die abentheuerlichen Händel des Geistes nicht überein. Hinzelmann, der während seiner Anwesenheit sich noch nicht hatte hören lassen, machte ein Geräusch und sprach: "was sagst du, Barthold? (also hieß der Edelmann) bin ich der böse Feind? Ich rathe dir, sage nicht zu viel, oder ich werde dir ein anderes zeigen und dir weisen, daß du ein andermal ein besseres Urtheil von mir fällen sollst." Der Herr entsetzte sich, als er, ohne jemand zu sehen, eine Stimme sprechen hörte, brach die Rede ab und wollte nichts mehr von ihm hören, sondern ihn in seinen Würden lassen. Zu einer andern Zeit kam ein Edelmann, welcher bei Tisch, als er den Stuhl und den Teller für Hinzelmann sah, ihm nicht zutrinken wollte. Darüber beschwerte sich der Geist und sprach: "ich bin ein so ehrlicher und guter

Geſell als dieſer: warum trinkt er mich vorüber?» Darauf antwortete der Edelmann: "weiche von hinnen und trinke mit deinen hölliſchen Geſellen, hier haſt du nichts zu ſchaffen!" Als Hinzelmann das hörte, ward er ſo heftig erbittert, daß er ihn bei dem Schnall-Riemen packte, damit er nach damaliger Sitte ſeinen Mantel unter dem Halſe zugeſchnallt hatte, nieder zur Erde zog und alſo würgte und drückte, daß allen Anweſenden angſt wurde, er mögte ihn umbringen und jener, nachdem der Geiſt von ihm abgelaſſen, ſich erſt nach einigen Stunden wieder erholen konnte. Wiederum reiſte einmal ein guter Freund des Hausherrn bei Hudemühlen vorbei, trug aber Bedenken wegen des Haus-Geiſtes, von deſſen Schalkheit ihm vieles war erzählt worden, einzukehren und ſchickte ſeinen Diener, um zu melden, daß er nicht einſprechen könne. Der Haus-Herr ließ ihn inſtändig bitten, bei ihm die Mittags-Mahlzeit zu nehmen, aber der Fremde entſchuldigte ſich höflich damit, daß er ſich nicht aufhalten dürfte; doch ſetzte er hinzu, es errege ihm zu großen Schrecken, mit einem Teufels-Geſpenſt an einem Tiſch zu ſitzen, zu eſſen und zu trinken. Bei dieſer Unterredung draußen hatte ſich Hinzelmann auch eingefunden, denn man hörte, nachdem ſich der Fremde alſo geweigert, die Worte: "warte, mein guter Geſelle, die Zeche ſoll dir ſchon bezahlt werden!" Als nun der Reiſende fortfuhr und auf die Brücke kam, welche über die Meiſſe geht, ſtiegen die Pferde mit den vordern Füßen in die Höhe, verwickelten ſich ins Geſchirr,

daß wenig fehlte, ſo wäre er mit Roß und Wag
ins Waſſer geſtürzt. Wie alles wieder zurecht gebra
war und der Wagen einen Schuß weit gefahren, wo
de er zwiſchen Eickelshe und Hudemühlen auf eben
Erde in dem Sand umgekehrt, doch ohne daß die da
in Sitzenden weiteren Schaden nahmen.

Wie Hinzelmann gern in Geſellſchaft und um
Leuten war, ſo hielt er ſich doch am liebſten bei d
Frauen auf und war mit ihnen gar freundlich u
umgänglich. Auf Hudemühlen waren zwei Fräulein
Anna und Katharine, welchen er beſonders zugetha
war, ihnen klagte er ſein Leid, wenn er war erzürn
worden und führte ſonſt allerhand Geſpräche mit ih
nen. Wenn ſie über Land reiſten, wollte er ſie nich
verlaſſen und begleitete ſie in Geſtalt einer weißen Fe
der allenthalben. Legten ſie ſich Nachts ſchlafen, ſ
ruhte er unten zu ihren Füßen auf dem Deckbett un
man ſah am Morgen eine kleine Grube, als ob ei
Hündlein da gelegen hätte. Beide Fräulein verheim
theten ſich nicht, denn Hinzelmann ſchreckte alle Frei
ab. Manchmal kam es ſo weit, daß eben die Verl
bung ſollte gehalten werden, aber der Geiſt wußte
doch immer wieder rückgängig zu machen. Den eine
wenn er bei dem Fräulein ſeine Worte vortragen wo
te, machte er ganz irre und verwirrt, daß er nic
wußte, was er ſagen wollte. Bei dem andern erreg
er ſolche Angſt, daß er zitterte und bebte. Gemeinli
aber machte er an die gegenüber ſtehende weiße Wa
eine Schrift mit großen goldenen Buchſtaben ihnen v

die Lugen: "nimm Jungfer Anne und laß mir Jungfer Katharine." Kam aber einer und wollte sich bei Fräulein Anne beliebt machen und um sie werben, so veränderte sich auf einmal die goldene Schrift und lautete umgekehrt: "nimm Jungfer Katharine und laß mir Jungfer Anne." Wenn sich jemand nicht davon kehrte und bei seinem Vorsatz blieb, und etwa in Haus sie übernachtete, quälte er ihn so und narrte ihn im Dunkeln mit Poltern, Werfen und Toben, daß er sich aller Heirathe-Gedanken entschlug und froh war, wenn er mit heiler Haut davon kam. Etliche hat er, wenn sie auf dem Rückweg waren, mit den Pferden über und über geworfen, daß sie Hals und Bein zu brechen meinten und nicht wußten, wie ihnen geschehen. Also blieben die zwei Fräulein unverheirathet, erreichten ein hohes Alter und starben beide innerhalb acht Tagen.

Einmal hatte eine dieser Fräulein von Hudemühlen einen Knecht nach Rethem geschickt, dies und jenes einzukaufen. Während dessen Abwesenheit fing der Geist in dem Gemache der Fräulein plötzlich an wie ein Storch zu klappern und sprach dann: "Jungfer Anne, heut magst du deine Sachen im Mühlen-Graben wieder suchen!" Sie wußte nicht, was das heißen sollte, bald aber trat der Knecht ein und erzählte, daß er auf dem Heimritt unterwegs einen Storch nicht weit von sich sitzen gesehen, auf den er aus langer Weile geschossen. Es habe auch nicht anders geschienen, als ob er ihn getroffen, der Storch aber wäre

dennoch sitzen geblieben und, nachdem er angefangen laut zu klappern, endlich fortgeflogen. Nun zeigte sich, daß Hinzelmann das gewußt, bald aber traf auch seine Weißagung ein. Der Knecht, einigermaßen berauscht, wollte sein von Schweiß und Staub bedecktes Pferd rein baden und ritt es in das vor dem Schloß liegende Mühlen-Wasser, verfehlte aber in der Trunkenheit des rechten Orts, gerieth in einen tiefen Abgrund und, da er sich nicht auf dem Pferd erhalten konnte, fiel er hinab und ertrank. Die geholten Sachen hatte er noch nicht abgelegt, daher sie sammt dem Leichnam aus dem Wasser mußten herausgesucht werden.

Auch andern hat Hinzelmann die Zukunft voraus gesagt und sie gewarnt. Es kam ein Oberster nach Hudemühlen, der bei dem König Christian III. von Dänemark in besonderm Ansehen stand und in den Kriegen mit der Stadt Lübeck tapfere Dienste geleistet hatte. Dieser war ein guter Schütze und großer Liebhaber der Jagd, also daß er manche Stunde damit zubrachte, in dem umliegenden Gehölze den Hirschen und wilden Sauen nachzustellen. Als er sich eben wieder zu einer Jagd bereitete, kam Hinzelmann und sprach: "Thomas, (das war sein Name) ich warne dich, daß du im Schießen dich vorsiehst, sonst hast du in kurzem ein Unglück." Der Oberst achtete nicht darauf und meinte, das hätte nichts zu bedeuten. Wenige Tage hernach, als er auf ein Reh losbrannte, zersprang die Büchse von dem Schuß und schlug ihm

den Daumen aus der linken Hand. Wie es geschehen war, fand sich gleich Hinzelmann bei ihm und sprach: "sih, nun hast du's, wovor ich dich gewarnt: hättst du dich diese Zeit über des Schießens enthalten, der Unfall wäre dir nicht begegnet."

Es war ein andermal ein Herr von Falkenberg, auch ein Kriegsmann, zum Besuch auf Hudemühlen angelangt. Da er ein frisches und fröhliches Herz hatte, fing er an, den Hinzelmann zu necken und allerhand kurzweilige Reden zu gebrauchen. Dies wollte dem Geist in die Länge nicht gefallen, sondern er begann sich unwillig zu gebährden und fuhr endlich mit den Worten heraus: "Falkenberg, du machst dich jetzt trefflich lustig über mich, aber komm nur hin vor Magdeburg, da wird man dir die Kappe ausbürsten, daß du deinen Spott-Reden vergessen wirst." Der Edelmann erschrak, glaubte daß mehr hinter diesen Worten stecke, brach die Unterredung mit Hinzelmann ab und zog bald darauf fort. Nicht lange nachher begann die Belagerung von Magdeburg unter dem Churfürst Moriz; wobei auch dieser Herr von Falkenberg unter einem vornehmen deutschen Fürsten zugegen war. Die Belagerten wehrten sich tapfer und gaben Tag und Nacht mit Doppel-Haken und anderm Geschütz Feuer und es traf sich, daß diesem Falkenberg von einer Falkonett-Kugel das Kinn ganz hinweggeschossen wurde und er drei Tage darauf, nach den größten Schmerzen an dieser Wunde starb.

Ein Mann aus Hudemühlen war einmal sammt

andern Arbeits-Leuten und Knechten im Feld und mähte Korn, ohne an etwas unglückliches zu denken. Da kam Hinzelmann zu ihm auf den Acker und rief: "Lauf! lauf in aller Eile nach Haus, und hilf deinem jüngsten Söhnlein, das ist eben jetzt mit dem Gesicht ins Feuer gefallen und hat sich sehr verbrennt." Der Mann legte erschrocken seine Sense nieder und eilte heim, zu sehen, ob Hinzelmann die Wahrheit geredet. Kaum aber war er über die Thürschwelle geschritten, als man ihm schon entgegen lief und das Unglück erzählte, wie er denn auch sein Kind über das ganze Gesicht elendiglich verbrannt sah. Es hatte sich auf einen kleinen Stuhl bei das Feuer gesetzt, wo ein Kessel überhing. Als es nun mit einem Löffel hineinlangen wollte und sich mit dem Stuhl vorwärts überbog, fiel es mit dem Gesicht mitten ins Feuer. Indeß, weil die Mutter in der Nähe war, lief sie herzu und riß es aus den Flammen wieder heraus, also daß es zwar etwas verbrannt war, doch aber dem Tode noch entrissen ward. Merkwürdig ist, daß fast in demselben Augenblick, wo das Unglück geschehen, der Geist es auch schon dem Vater im Felde verkündigte und ihn zur Rettung aufmahnte.

Wen der Geist nicht leiden konnte, den plagte er oder strafte ihn für seine Untugenden. Den Schreiber zu Hudemühlen beschuldigte er gar zu großer Hoffahrt, ward ihm darum gehässig und that ihm Tag und Nacht mancherlei Drangsal an. Einsmals erzählte er ganz fröhlich, er habe dem hochmüthigen Schreiber ei-

eine rechtschaffene Ohrfeige gegeben. Als man den Schreiber darum fragte, und ob der Geist bei ihm gewesen, antwortete er: "ja mehr als zu viel ist er bei mir gewesen, er hat mich diese Nacht gequält, daß ich vor ihm nicht zu bleiben wußte." Er hatte aber eine Liebschaft mit dem Kammer-Mädchen, und als er sich nun einmal Nachts bei ihr zu einem vertraulichen Gespräch eingefunden und sie in größter Lust beisammen saßen und meinten, daß niemand als die vier Wände sie sehen könnte, kam der arglistige Geist, trieb sie aus einander und stöberte den guten Schreiber unsanft zur Thüre hinaus, ja er faßte überdem einen Besenstiel und setzte ihm nach, der über Hals und Kopf nach seiner Kammer eilte und seine Liebe ganz vergaß. Hinzelmann soll ein Spott-Lied auf den unglücklichen Liebhaber gemacht, solches zur Kurzweil oft gesungen und den Durchreisenden unter Lachen vorgesagt haben.

Es war jemand zu Hudemühlen plötzlich gegen Abend von heftigem Magenweh angefallen und eine Magd in den Keller geschickt, einen Trunk Wein zu holen, darin der Kranke die Arznei nehmen sollte. Als nun die Magd vor dem Fasse saß und eben den Wein zapfen wollte, fand sich Hinzelmann neben ihr und sprach: "du wirst dich erinnern, daß du mich vor einigen Tagen gescholten und geschmäht hast, dafür sollst du diese Nacht zur Strafe im Keller sitzen. Mit dem Manken hat es ohnehin keine Noth, in einer halben Stunde wird all sein Weh vorüber seyn und der Wein, den du ihm brächtest, würde ihm eher schaden, als

nützen. Bleib nur hier sitzen, bis der Keller wieder aufgemacht wird." Der Kranke wartete lang, als der Wein nicht kam, ward eine andere hinabgeschickt, aber sie fand den Keller außen mit einem Häng-Schloß fest verwahrt, und die Magd darin sitzen, die ihr erzählte, daß Hinzelmann sie also eingesperrt habe. Man wollte zwar den Keller öffnen und die Magd heraushaben, aber es war kein Schlüssel zu dem Schloß aufzufinden, so fleißig auch gesucht ward. Folgenden Morgen war der Keller offen und Schloß und Schlüssel lagen vor der Thüre, so daß die Magd wieder herausgehen konnte. Bei dem Kranken hatten, wie der Geist gesagt, nach einer halben Stunde sich alle Schmerzen verloren.

Dem Haus-Herrn zu Hudemühlen hat sich der Geist niemals gezeigt, wenn er ihn bat, er mögte sich, wo er wie ein Mensch gestaltet sey, vor ihm sehen lassen, antwortete er, die Zeit wäre noch nicht gekommen, er solle warten, bis es ihm anständig sey. Als der Herr in einer Nacht schlaflos im Bette lag, merkte er ein Geräusch an der einen Seite der Kammer und vermuthete, es müßte der Geist gegenwärtig seyn. Er sprach demnach: "Hinzelmann, bist du da, so antworte mir." "Ja ich bin es, erwiederte er, was willst du?" Da eben vom Mondschein die Kammer ziemlich erhellt war, däuchte den Herrn, als ob an dem Orte, wo der Schall herkam, der Schatten einer Kindes-Gestalt zu sehen wäre. Als er nun merkte, daß sich der Geist ganz freundlich und vertraulich anstellte, ließ er

ſich mit ihm in ein Geſpräch ein und ſprach endlich: "laß dich doch einmal von mir ſehen und anfühlen." Hinzelmann aber wollte nicht. "So reich mir wenigſtens deine Hand, damit ich erkennen kann, ob du Fleiſch und Bein haſt, wie ein Menſch." "Nein, ſprach Hinzelmann, ich traue dir nicht, du biſt ein Schalk, du mögteſt mich ergreifen und hernach nicht wieder gehen laſſen." Nach langem Anhalten aber und als er ihm bei Treu und Glauben verſprochen, ihn nicht zu halten, ſondern alſobald wieder gehen zu laſſen, ſagte er: "ſiehe da iſt meine Hand!" Wie nun der Herr darnach griff, däuchte ihn, als wenn er die Finger einer kleinen Kinder-Hand fühlte; der Geiſt aber zog ſie gar geſchwind wieder zurück. Der Herr begehrte ferner, er ſollte ihn nun ſein Angeſicht fühlen laſſen, worin er endlich willigte und wie jener darnach taſtete, kam es ihm vor, als ob er gleichſam an Zähne oder an ein fleiſchloſes Todten-Gerippe rührte; das Geſicht aber zog ſich ebenfalls ein Augenblick zurück, alſo daß er ſeine eigentliche Geſtalt nicht wahrnehmen konnte; nur bemerkte er, daß es, wie die Hand, kalt und ohne menſchliche Lebens-Wärme war.

Die Köchin, welche mit ihm gar vertraulich war, meinte, ſie dürfte ihn wohl um etwas bitten, wo es ein anderer unterlaſſen müßte und als ihr nun die Luſt kam, den Hinzelmann, den ſie täglich reden hörte, mit Eſſen und Trinken verſorgte, leiblich zu ſehen, bat ſie ihn inſtändig, ihr das zu gewähren. Er aber wollte nicht und ſagte, dazu wäre jetzt noch nicht die

Gelegenheit, nach Ablauf gewiſſer Zeit wollte er ſich von jedermann ſehen laſſen. Aber durch dieſe Weigerung ward ihre Luſt nur noch heftiger erregt und ſie lag ihm je mehr und mehr an, ihr die Bitte nicht zu verſagen. Er ſagte, ſie würde den Vorwitz bereuen, wenn er ihrer Bitte nachgeben wollte, als dies aber nichts fruchtete und ſie gar nicht abſtehen wollte, ſprach er endlich: "Morgen vor Aufgang der Sonne komm in den Keller und trag in jeder Hand einen Eimer voll Waſſer, ſo ſoll dir deine Bitte gewährt werden." Die Magd fragte: "wozu ſoll das Waſſer?" "Das wirſt du erfahren, antwortete der Geiſt, ohne das würde dir mein Anblick ſchädlich ſeyn." Am andern Morgen war die Köchin in aller Frühe bereit, nahm in jede Hand einen Eimer mit Waſſer und ging in den Keller hinab. Sie ſah ſich darin um ohne etwas zu erblicken, als ſie aber die Augen auf die Erde warf, ward ſie vor ſich eine Mulde gewahr, worin ein nacktes Kind, der Größe nach etwa von dreien Jahren, lag: in ſeinem Herzen ſteckten zwei Meſſer kreuzweis übereinander und ſein ganzer Leib war mit Blut beſloſſen. Von dieſem Anblick erſchrak die Magd dermaßen, daß ihr alle Sinne vergingen und ſie ohnmächtig zur Erde fiel. Alsbald nahm der Geiſt das Waſſer, das ſie mitgebracht und goß es ihr über den Kopf aus, wodurch ſie wieder zu ſich ſelber kam. Sie ſah ſich nach der Mulde um, aber es war alles verſchwunden und ſie hörte nur Hinzelmanns Stimme, der zu ihr ſprach: "ſiehſt du nun, wie nützlich das Waſſer

dir geweſen, war ſolches nicht bei der Hand, ſo wärſt du hier im Keller geſtorben. Ich hoffe, nun wird deine heiße Begierde, mich zu ſehen, abgekühlt ſeyn.“ Er hat hernach die Köchin oft mit dieſem Streich geneckt und ihn Fremden mit vielem Lachen erzählt.

Der Prediger Feldmann von Eickelohe ſchreibt in einem Brief vom 14. December 1597, Hinzelmann habe eine kleine Hand, gleich der eines Knaben oder einer Jungfrau, öfters ſehen laſſen, ſonſt aber hätte man nichts von ihm erblicken können.

Unſchuldigen, ſpielenden Kindern hat er ſich immer gezeigt. Der Pfarrer Feldmann wußte ſich zu beſinnen, daß, als er 14 bis 15 Jahr alt geweſen und ſich nicht ſonderlich um ihn bekümmert, er den Geiſt in Geſtalt eines kleinen Knaben die Treppe gar geſchwind hinaufſteigen geſehen. Wenn ſich Kinder um das Haus Hudemühlen verſammelten und mit einander ſpielten, fand er ſich unter ihnen ein und ſpielte mit in der Geſtalt eines kleinen ſchönen Kindes, alſo daß alle anderen Kinder ihn deutlich ſahen und hernach daheim ihren Eltern erzählten, wie, wenn ſie im Spiel begriffen wären, ein fremdes Kindlein zu ihnen käme und mit ihnen Kurzweil treibe. Dies bekräftigte eine Magd, die einmal in ein Gemach getreten, wo vier oder ſechs Kinder mit einander geſpielt; unter dieſen hat ſie ein unbekanntes Knäblein geſehen von ſchönem Angeſicht mit gelben, über die Schulter hängenden, krauſen Haaren, in einen rothen Sammt-Rock gekleidet, welches, wie ſie es recht betrachten wollte, aus dem Haufen

ſich verlor und verſchwand. Auch von einem Narren, der ſich dort aufhielt und Claus hieß, hat ſich Hinzelmann ſehen laſſen und allerhand Kurzweil mit ihm getrieben. Wenn man den Narren nirgends finden konnte und hernach befragte, wo er ſo lange geweſen, antwortete er: "ich war bei dem kleinen Männlein und habe mit ihm geſpielt." Fragte man weiter, wie groß das Männlein geweſen, zeigte er mit der Hand eine Größe, wie etwa eines Kindes von vier Jahren.

Als die Zeit kam, wo der Haus-Geiſt wieder fortziehen wollte, ging er zu dem Herrn und ſprach: "ſiehe, da will ich dir etwas verehren, das nimm wohl in acht und gedenk meiner dabei." Damit überreichte er ihm erſtlich ein kleines Kreuz (es iſt ungewiß nach des Verfaſſers Worten, ob aus Seide oder Saiten) gar artig geflochtrn. Es war eines Fingers lang, inwendig hohl und gab, wenn man es ſchüttelte, einen Klang von ſich. Zweitens einen Stroh-Hut, den er gleichfalls ſelbſt verfertigt hatte und worin, gar künſtlich, Geſtalten und Bilder durch das bunte Stroh zu ſehen waren. Drittens einen ledernen Handſchuh mit Perlen beſetzt, die wunderbare Figuren bildeten. Dann fügte der Geiſt die Weißagung hinzu: "ſo lange dieſe Stücke unzertheilt bei deinem Hauſe in guter Verwahrung bleiben, wird das ganze Geſchlecht blühen und ihr Glück immer höher ſteigen. Werden dieſe Geſchenke aber zergliedert, verloren oder verſchleudert, ſo wird euer Geſchlecht abnehmen und ſinken." Und als er wahrnahm, daß der Herr keinen ſonderlichen Werth

auf die Geschenke zu legen schien, sprach er weiter: "ich fürchte, daß du diese Dinge nicht viel achtest und sie abhanden kommen lässest, darum will ich dir rathen, daß du sie deinen beiden Schwestern Anne und Katharine aufzuheben übergibst, die besser dafür sorgen werden." Darauf gab der Haus-Herr diese Geschenke seinen Schwestern, welche sie annahmen und in guter Verwahrung hielten und nur aus sonderlicher Freundschaft jemand zeigten. Nach ihrem Tode fielen sie auf den Bruder zurück, der sie zu sich nahm und bei dem sie, so lang er lebte, blieben. Dem Pfarrer Feldmann hat er sie bei einer vertraulichen Unterredung auf seine Bitte gezeigt. Als dieser Herr auch starb, kamen sie auf dessen einzige Tochter Adelheid, an L. v. H. verheirathet, mit andern Erbschafts-Sachen und blieben eine Zeitlang in ihrem Besitz. Wo diese Geschenke des Haus-Geistes hernach hingekommen, hat sich der Sohn des Pfarrers Feldmann vielfach erkundigt und erfahren, daß der Strohhut dem Kaiser Ferdinand II. sey verehrt worden, der ihn für etwas gar wunderbares geachtet. Der lederne Handschuh war noch zu seiner Zeit in Verwahrung eines Edelmanns. Er war kurz und reichte genau nur über die Hand, oben über der Hand ist mit Perlen eine Schnecke gestickt. Wohin das kleine Kreuz gekommen, blieb unbekannt.

Der Geist schied freiwillig, nachdem er vier Jahr zu Hudemühlen sich aufgehalten, vom Jahr 1584 bis 1588. Ehe er von dannen gezogen, hat er noch gesagt, er werde einmal wiederkommen, wenn das Geschlecht

in Abnahme gerathe, und dann werde es aufs neue wieder blühen und aufsteigen.

76.

Klopfer.

Fränkische Sage. Reizenstein. Leipz. 1778. I. 76.

Im Schloß zu Flügelau hauste ein guter Geist, der den Mädchen alles zu Gefallen that; sie durften nur sagen: "Klopfer hols!" so wars da. Er trug Briefe weg, wiegte die Kinder und brach das Obst. Aber wie man einmal von ihm haben wollte, er sollte sich sehen lassen, und nicht nachließ, bis ers that, fuhr er feurig durch den Rauchfang hinaus und das ganze Schloß brannte ab, das noch nicht wieder aufgebaut ist. Es ist kurze Zeit vor dem Schwedenkriege geschehn.

77.

Stiefel.

Mündlich.

In dem Schlosse Calenberg hauste ein kleiner Geist Namens Stiefel. Er war einmal an einem Bein beschädigt worden und trug seitdem einen großen Stiefel, der ihm das ganze Bein bedeckte, weil er fürchtete, es mögte ihm ausgerissen werden.

78.

Ekerken.

Weier von der Zauberei. VI. 15.

Bei dem Dorf Elten, eine halbe Meile von Emmerich im Herzogthum Cleve, war ein Geiſt, den die gemeinen Leute Ekerken (Eichhörnchen) zu nennen pflegten. Es ſprang auf der Landſtraße umher und neckte und plagte die Reiſenden auf alle Weiſe. Etliche ſchlug es, andere warf er von den Pferden ab, anderen kehrte er Karrn und Wagen unterſt zu oberſt. Man ſah aber mit Augen von ihm nichts, als eine menſchlich geſtaltete Hand.

79.

Nacht-Geiſt zu Kendenich.

Mündlich, aus Cöln.

Auf dem alten Ritterſitz Kendenich, etwa zwei Stunden von Cöln am Rhein, iſt ein mooriger, von Schilf und Erlenſträuchen dicht bewachſener Sumpf. Dort ſitzt eine Nonne verborgen und keiner mag am Abend an ihr vorübergehen, dem ſie nicht auf den Rücken zu ſpringen ſucht. Wen ſie erreicht, der muß ſie tragen, und ſie treibt und jagt ihn durch die ganze Nacht, bis er ohnmächtig zur Erde ſtürzt.

80.

Der Alp.

Mündliche Erzählungen.
Prätorius Weltbeschr. I. 1—40. II. 160—162.
Bräuner's Curiositäten 126—137.

Wenn gleich vor den Alpen Fenster und Thüre verschlossen werden, so können sie durch die kleinsten Löcher doch hereinkommen, welche sie mit sonderlicher Lust aufsuchen. Man kann in der Stille der Nacht das Geräusch hören, welches sie dabei in der Wand machen. Steht man nun geschwind auf und verstopft das Loch, so müssen sie bleiben, können auch nicht von dannen, selbst wenn Thür und Thor geöffnet würden. Man muß ihnen hierauf das Versprechen abnehmen, daß sie diesen Ort niemals beunruhigen wollen, bevor man sie in Freiheit setzt. Sie haben bei solchen Gelegenheiten erbärmlich geklagt, wie sie zu Haus ihre Kinderchen hätten, die verschmachten müßten, so sie nicht los kämen.

Der Trud oder Alp kommt oft weit her bei seinen nächtlichen Besuchen. Einsmals sind Hirten mitten in der Nacht im Felde gewesen und haben nicht weit von einem Wasser ihrer Herden gewartet. Da kommt ein Alp, steigt in den Kahn, löst ihn vom Ufer ab und rudert mit einer selbst mitgebrachten Schwinge hinüber, steigt alsdann aus, befestiget den Kahn jenseits und verfolgt seinen Weg. Nach einer Weile kehrt er zu-

rück und rudert eben so herüber. Die Hirten aber, nachdem sie solchem mehrere Nächte zugesehen und es geschehen lassen, bereden sich, diesen Kahn wegzunehmen. Wie nun der Alp wiederkommt, so hebt er an kläglich zu winseln und droht den Hirten, den Kahn gleich herüber zu schaffen, wenn sie Frieden haben wollten; welches sie auch thun müssen.

Jemand, um den Alp abzuhalten, legte eine Hechel auf den Leib, aber der Alp drehte sie gleich um und drückte ihm die Spitzen in den Leib. Ein besseres Mittel ist es, die Schuhe vor dem Bette umzukehren, also daß die Hacken das Spannbett am nächsten bei sich haben. Wenn er drückt und man kann den Daumen in die Hand bringen, so muß er weichen. Nachts reitet er oft die Pferde, so daß man ihnen Morgens anmerkt, wie sie abgemattet sind. Mit Pferdeköpfen kann er auch vertrieben werden. Wer vor dem Schlafengehen seinen Stuhl nicht versetzt, den reitet der Mahr des Nachts. Gern machen sie den Leuten Weichsel-Zöpfe (Schrötleins-Zöpfe, Mahren-Flechten), indem sie das Haar saugen und verflechten. Wenn die Muhme ein Kind windelt, muß sie ein Kreuz machen und einen Zipfel aufschlagen, sonst windelt es der Alp noch einmal.

Sagt man zu dem drückenden Alp:

Trud komm Morgen,
so will ich borgen!

weicht er alsbald und kommt am andern Morgen in Gestalt eines Menschen, etwas zu borgen. Oder ruft

man ihm nach: "komm Morgen und trink mit mir," so muß derjenige kommen, der ihn gesandt hat.

Nach Prätorius stoßen seine Augenbraunen in gleichen Linien zusammen, andere erzählen, daß Leute, denen die Augenbraunen auf der Stirne zusammengewachsen sind, andern, wenn sie Zorn oder Haß auf sie haben, den Alp mit bloßen Gedanken zuschicken können. Er kommt dann aus den Augenbraunen, sieht aus wie ein kleiner weißer Schmetterling und setzt sich auf die Brust des andern Schlafenden.

81.

Der Wechselbalg.

Bräuner's Curiositäten S. 6. 7.
Prätor. Weltbeschr. I. 363. 364.

Zu Heßloch, bei Odernheim im Gau gelegen, hat sichs zugetragen, daß der Kellner eines geistlichen Herrn mit der Köchin wie seiner Ehefrau gelebt, nur daß er sich nicht durfte öffentlich einsegnen lassen. Sie zeugten ein Kind miteinander, aber das wollte nicht wachsen und zunehmen, sondern es schrie Tag und Nacht und verlangte immer zu essen. Endlich hat sich die Frau berathen und wollte es gen Neuhausen auf die Cyriaks-Wiese tragen und wiegen lassen und aus dem Cyriaks-Brunnen ihm zu trinken geben, so mögte es besser mit ihm werden. Denn es war damals Glauben, ein Kind müsse dann nach neun Tagen sich zum

Leben oder Tod verändern *). Wie nun die Frau bei Westhofen in den Klauer kommt mit dem Kind auf dem Rücken, welches ihr so schwer geworden, daß sie keucht und der Schweis ihr übers Angesicht lauft, begegnet ihr ein fahrender Schüler, der redet sie an: "ei Frau, was tragt ihr da für ein wüstes Geschöpf, es wäre kein Wunder, wenn es euch den Hals eindrückte." Sie antwortete, es wäre ihr liebes Kind, das wollte nicht gedeihen und zunehmen, daher es zu Neuhausen sollte gewogen werden. Er aber sprach: "das ist nicht euer Kind, es ist der Teufel **), werft ihn in den Bach!" Als sie aber nicht wollte, sondern beharrte, es wäre ihr Kind und es küßte, sprach er weiter: "euer Kind stehet daheim in der Stuben-Kammer hinter der Arke in einer neuen Wiege, werfet diesen Unhold in den Bach!" da hat sie es mit Weinen und Jammern gethan. Alsobald ist ein Geheul und Gemurmel unter der Brücke, auf der sie stand, gehört worden, gleich wie von Wölfen und Bären. Und als die Mutter heimgekommen, hat sie ihr Kindlein frisch und gesund und lachend in einer neuen Wiege gefunden.

---

*) Ein Wechselbalg wird gewöhnlich nicht älter als sieben Jahre; nach andern jedoch sollen sie 18—19 Jahre leben.

**) Denn der Teufel nimmt die rechten Kinder aus der Wiege, fährt sie fort und legt seine dafür hinein. Daher der Name: Wechselbalg.

82.

Die Wechſelbälge im Waſſer.

Kirchhof's Wendunmuth V. 314. Nr. 258.
Brauner's Curioſitäten 9.
Hildebrand Entdeckung der Zauberei S. 109.
Fiſchart im wilden Teufels Heer.
Luther's Tiſch-Reden 105 b. 106 a.

Bei Halberſtadt hatte ein Bauer einen Kielkropf, der ſeine Mutter und fünf Muhmen ausgeſogen, dabei unmäßig gegeſſen hatte (denn ſie eſſen mehr, als zehn andere Kinder), und ſich ſo angeſtellt, daß ſie ſeiner gar müd geworden. Es ward ihm der Rath gegeben, er ſolle das Kind zur Wallfahrt gen Heckelſtadt zur Jungfrau Maria geloben und daſelbſt wiegen laſſen. Dieſem Rath folgte der gute Bauer, ſetzte es in einen Rückkorb und trug es hin. Wie er aber über ein Waſſer geht und auf der Brücke iſt, rufts unten im Waſſer: "Kielkropf! Kielkropf!" Da antwortet das Kind in dem Korbe, das niemals zuvor ein Wort geredet hatte: "ho! ho!" Deſſen war der Bauer ungewohnt und ſehr erſchrocken. Darauf fragte der Teufel im Waſſer ferner: "wo willt du hin?" Der Kielkropf oben antwortete: "ick well gen Heckelſtadt to unſer leven Fruggen:

mik laten wigen
dat ick möge gedigen" (gedeihen).

Wie der Bauer hörte, daß der Wechſelbalg ordentlich reden konnte, ward er zornig und warf ihn ſammt dem Korb ins Waſſer. Da ſind die zwei Teufel zu-

sammengefahren, haben geschrien: "ha! ho! ha!" mit einander gespielt und sich überworfen und sind darnach verschwunden.

83.

Der Alraun.

Simplicissimi Galgen-Männlein. Im dritten Theil.
Israel Fronschmidt vom Galgen-Männlein.
Rollenhagen's Indian. Reisen. Magdeb. 1605. S. 271. 272.
Brauner's Curiosit. S. 226 – 235.
Prätorius Weltbeschr. II. 215. 216. Weihnachtsst. 155. 156.
Hartdörfer's Mordgeschichten Nr. 45. S. 151.
Chr. Gotfr. Roth diss. de imagunculis Germanor. magicis, quas Alrannas vocant. Helmst. 1737. 8.

Es ist Sage, daß, wenn ein Erb-Dieb, dem das Stehlen durch Herkunft aus einem Diebs-Geschlecht angeboren ist, oder dessen Mutter, als sie mit ihm schwanger ging, gestolen, wenigstens groß Gelüsten dazu gehabt, (nach andern, wenn er zwar ein unschuldiger Mensch, in der Tortur aber sich für einen Dieb bekennet) und der ein reiner Jüngling ist, gehenkt wird und das Wasser läßt (aut sperma in terram effundit), so wächst an dem Ort der Alraun oder das Galgen-Männlein. Oben hat er breite Blätter und gelbe Blumen. Bei der Ausgrabung desselben ist große Gefahr, denn wenn er herausgerissen wird, ächzt, heult und schreit er so entsetzlich, daß der, welcher ihn ausgräbt, alsbald sterben muß. Um ihn daher zu erlangen, muß man am Freitag vor Sonnen-Aufgang,

nachdem man die Ohren mit Baumwolle, Wachs oder Pech wohl verſtopft, mit einem ganz ſchwarzen Hund, der keinen andern Flecken am Leib haben darf, hinausgehen, drei Kreuze über den Alraun machen und die Erde rings herum abgraben, ſo daß die Wurzel nur noch mit kleinen Faſern in der Erde ſtecken bleibt. Darnach muß man ſie mit einer Schnur dem Hund an den Schwanz binden, ihm ein Stück Brot zeigen und eilig davon laufen. Der Hund, nach dem Brot gierig, folgt und zieht die Wurzel heraus, fällt aber, von ihrem ächzenden Geſchrei getroffen, alsbald todt hin. Hierauf nimmt man ſie auf, wäſcht ſie mit rothem Wein ſauber ab, wickelt ſie in weiß und rothes Seiden-Zeug, legt ſie in ein Käſtlein, badet ſie alle Freitag und gibt ihr alle Neumond ein neues weißes Hemdlein. Fragt man nun den Alraun, ſo antwortet er und offenbart zukünftige und heimliche Dinge zu Wohlfahrt und Gedeihen. Der Beſitzer hat von nun an keine Feinde, kann nicht arm werden und hat er keine Kinder, ſo kommt Eheſeegen. Ein Stück Geld, das man ihm Nachts zulegt, findet man am Morgen doppelt; will man lang ſeines Dienſtes genießen und ſicher gehen, damit er nicht abſtehe oder ſterbe, ſo überlade man ihn nicht, ein halben Thaler mag man kühnlich alle Nacht ihm zulegen, das höchſte iſt ein Ducaten, doch nicht immer, ſondern nur ſelten.

Wenn der Beſitzer des Galgen-Männleins ſtirbt, ſo erbt es der jüngſte Sohn, muß aber dem Vater ein Stück Brot und ein Stück Geld in den Sarg le-

gen und mit begraben laſſen. Stirbt der Erbe vor dem Vater, ſo fällt es dem älteſten Sohn anheim, aber der jüngſte muß eben ſo ſchon mit Brot und Geld begraben werden.

84.

Spiritus familiaris.

Trutz Simplex Leben der Landſtörzerin Courage. Cap. 18. u. 23. Der Leipziger Avanturieur. Frkft. u. Lpz. 1756. Th. 2. S. 38—42.

Er wird gemeinlich in einem wohlverſchloſſenen Gläslein aufbewahrt, ſieht aus nicht recht wie eine Spinne, nicht recht wie ein Skorpion, bewegt ſich aber ohne Unterlaß. Wer ihn kauft, in deſſen Taſche bleibt er, er mag das Fläſchlein hinlegen, wohin er will, immer kehrt es von ſelbſt zu ihm zurück. Er bringt großes Glück, läßt verborgene Schätze ſehen, macht bei Freunden geliebt, bei Feinden gefürchtet, im Krieg feſt wie Stahl und Eiſen, alſo daß ſein Beſitzer immer den Sieg hat, auch behütet es vor Haft und Gefängniß. Man braucht ihn nicht zu pflegen, zu baden und kleiden, wie ein Galgen-Männlein.

Wer ihn aber behält, bis er ſtirbt, der muß mit ihm in die Hölle, darum ſucht ihn der Beſitzer wieder zu verkaufen. Er läßt ſich aber nicht anders verkaufen, als immer wohlfeiler, damit ihm einer bleibe, der ihn nämlich mit der geringſten Münze eingekauft hat.

Ein Soldat, der ihn für eine Krone gekauft und den gefährlichen Geiſt kennen lernte, warf ihn ſeinem

vorigen Besitzer vor die Füße und eilte fort; als er zu Haus ankam, fand er ihn wieder in seiner Tasche. Nicht besser ging es ihm, als er ihn in die Donau warf.

Ein Augsburgischer Roßtäuscher und Fuhrmann zog in eine berühmte deutsche Stadt ein. Der Weg hatte seine Thiere sehr mitgenommen, im Thor fiel ihm ein Pferd, im Gasthaus das zweite und binnen wenig Tagen die übrigen sechs. Er wußte sich nicht zu helfen, ging in der Stadt umher und klagte den Leuten mit Thränen seine Noth. Nun begab sichs, daß ein anderer Fuhrmann ihm begegnete, dem er sein Unglück erzählte. Dieser sprach: "seyd ohne Sorgen, ich will euch ein Mittel vorschlagen, dessen ihr mir danken sollt." Der Roßtäuscher meinte, das wären leere Worte. "Nein, nein, Gesell, euch soll geholfen werden. Geht in jenes Haus und fraget nach einer Gesellschaft, die er ihm nannte, der erzählt euern Unfall und bittet um Hilfe." Der Roßtäuscher folgte dem Rath, ging in das Haus und fragte einen Knaben, der da war, nach der Gesellschaft. Er mußte auf Antwort warten, endlich kam der Knabe wieder und öffnete ihm ein Zimmer, in welchem etliche alte Männer an einer runden Tafel saßen. Sie redeten ihn mit Namen an und sagten: "dir sind acht Pferde gefallen, darüber bist du niedergeschlagen und nun kommst du, auf Anrathen eines deiner Gesellen, zu uns, um Hilfe zu suchen: du sollst erlangen, was du begehrst." Er mußte sich an einen Neben-Tisch setzen

und nach Verlauf weniger Minuten überreichten sie ihm ein Schächtelein mit den Worten: "dies trage bei dir und du wirst von Stund an reich werden, aber hüte dich, daß du die Schachtel, wo du nicht wieder arm werden willst, niemals öffnest." Der Roßtäuscher fragte, was er für dieses Schächtelein zu zahlen habe, aber die Männer wollten nichts dafür; nur mußte er seinen Namen in ein großes Buch schreiben, wobei ihm die Hand geführt ward. Der Roßtäuscher ging heim, kaum aber war er aus dem Haus getreten, so fand er einen ledernen Sack mit dreihundert Ducaten, womit er sich neue Pferde kaufte. Ehe er die Stadt verließ, fand er in dem Stalle, wo die neuen Pferde standen, noch einen großen Topf mit alten Thalern. Kam er sonst wohin und setzte das Schächtlein auf die Erde, so zeigte sich da, wo Geld verloren oder vorzeiten vergraben war, ein hervordringendes Licht, also daß er es leicht heben konnte. Auf diese Weise erhielt er ohne Diebstal und Mord große Schätze zusammen.

Als die Frau des Roßtäuschers von ihm vernahm, wie es zuging, erschrack sie und sprach: "du hast etwas böses empfangen, Gott will nicht, daß der Mensch durch solch verbotene Dinge reich werde, sondern hat gesagt, im Schweiße deines Angesichts sollst du dein Brot essen. Ich bitte dich um deiner Seeligkeit willen, daß du wieder nach der Stadt zurückreisest und der Gesellschaft deine Schachtel zustellst." Der Mann, von diesen Worten bewogen, entschloß sich und sendete einen Knecht mit dem Schächtelein hin, um es

zurückzuliefern, aber der Knecht brachte es wieder mit der Nachricht zurück, daß diese Gesellschaft nicht mehr zu finden sey, auch niemand wisse, wo sie sich gegenwärtig aufhalte. Hierauf gab die Frau genau Acht, wo ihr Mann das Schächtlein hinsetze und bemerkte, daß er es in einem besonders von ihm gemachten Täschchen in dem Bund seiner Beinkleider verwahre. In einer Nacht stand sie auf, zog es hervor und öffnete es: da flog eine schwarze sumsende Fliege heraus und nahm ihren Weg durch das Fenster hin. Sie machte den Deckel wieder darauf und steckte es an seinen Ort, unbesorgt, wie es ablaufen würde. Allein von Stund an verwandelte sich all das vorige Glück in das empfindlichste Unglück. Die Pferde fielen um oder wurden gestolen. Das Korn auf dem Boden verdarb, das Haus brannte zu dreienmalen ab und der eingesammelte Reichthum verschwand zusehends. Der Mann gerieth in Schulden und ward' ganz arm, so daß er in Verzweiflung erst seine Frau mit einem Messer tödtete, dann sich selbst eine Kugel durch den Kopf schoß.

85.

Das Vogelnest.

Michaeler Vorrede zum Iwein. Wien 1786. S. 54.
Simplicissimus Springinsfeld cap. 23.

Noch jetzt herrscht in mehrern Gegenden der Glaube, daß es gewisse Vogelnester (auch Zwissel- und Zeis-

ſeinefilein genannt) gebe, die, ſelbſt gewöhnlich unſichtbar, jeden, der ſie bei ſich trägt, unſichtbar machen. Um ſie nun zu finden, muß man ſie zufällig in einem Spiegel oder Waſſer erblicken. Vermuthlich hängt die Sage mit dem Namen einer Gattung des Zweiblatts, bifoglio, zuſammen, die in faſt allen europäiſchen Sprachen Vogelneſt heißt und etwas altraumhaft zu ſeyn ſcheint. Den näheren Verlauf ergibt der angeführte Roman des 17. J. H. am deutlichſten, gewiß aus volksmäßiger Quelle:

Unter ſolchem Geſpräch ſah ich am Schatten oder Gegenſchein eines Baums im Waſſer etwas auf der Zwickgabel liegen, das ich gleichwohl auf dem Baum ſelbſt nicht ſehen konnte, ſolches wies ich meinem Weib Wunderswegen. Als ſie ſolches betrachtet und die Zwickgabel gemerkt, darauf es lag, kletterte ſie auf den Baum und holets herunter, was wir im Waſſer geſehen hatten. Ich ſah ihr gar eben zu und wurde gewahr, daß ſie in demſelben Augenblick verſchwand, als ſie das Ding, deſſen Schatten (Abbild) wir im Waſſer erblickt, in die Hand genommen hatte; allein ich ſah noch wohl ihre Geſtalt im Waſſer, wie ſie nämlich den Baum wieder abkletterte und ein kleines Vogelneſt in der Hand hielt, das ſie vom Zwickaſt herunter genommen. Ich fragte ſie: was ſie für ein Vogelneſt hätte? Sie hingegen fragte mich: ob ich ſie denn ſähe? Ich antwortete: "auf dem Baum ſelbſt ſehe ich dich nicht, aber wohl deine Geſtalt im Waſſer." "Es iſt gut, ſagte ſie, wenn ich herunterkomme, wirſt

du ſehen, was ich habe." Es kam mir gar verwunderlich vor, daß ich mein Weib ſollte reden hören, die ich doch nicht ſah, und noch ſeltſamer, daß ich ihren Schatten an der Sonne wandeln ſah und ſie ſelbſt nicht. Und da ſie ſich beſſer zu mir in den Schatten näherte, ſo daß ſie ſelbſt keinen Schatten mehr warf, weil ſie ſich nunmehr außerhalb dem Sonnenſchein im Schatten befand, konnte ich gar nichts mehr von ihr merken, außer, daß ich ein kleines Geräuſch vernahm, welches ſie beides mit ihrem Fußtritt und ihrer Kleidung machte, welches mir vorkam, als ob ein Geſpenſt um mich her geweſen wäre; ſie ſetzte ſich zu mir und gab mir das Neſt in die Hand, ſobald ich daſſelbige empfangen, ſah ich ſie wiederum, hingegen ſie aber mich nicht; ſolches probirten wir oft mit einander und befanden jedesmal, daß dasjenige, ſo das Neſt in Händen hatte, ganz unſichtbar war. Drauf wickelte ſie das Neſtlein in ein Naſentüchel, damit der Stein, oder das Kraut oder Wurzel, welches ſich im Neſt befand und ſolche Wirkung in ſich hatte, nicht herausfallen ſollte und etwan verloren würde, und nachdem ſie ſolches neben ſich gelegt, ſahen wir einander wiederum, wie zuvor, ehe ſie auf den Baum geſtiegen; das Neſtnastüchel ſahen wir nicht, konnten es aber an demjenigen Ort wohl fühlen, wohin ſie es geleget hatte.

86.
Der Brutpfenning.

Happel relat. curios. I. 522.

Der Brutpfenning oder Heckegroſchen ſoll auf folgende heilloſe Weiſe erlangt werden: die ſich dem Teufel verbinden wollen, gehen auf Weihnachts-Abend, ſo es beginnet zu dunkeln, nach einem Scheideweg unter dem offenbaren Himmel. Mitten auf dieſem Flecken legen ſie dreißig Pfenninge oder auch Groſchen, Thaler, in einem runden Ring der Reihe nach neben einander hin und heben an, die Stücke vorwärts und rückwärts zu zählen. Dies Zählen muß gerade geſchehen in der Zeit, wenn man zur Meſſe läutet. In dem Zählen nun ſucht der hölliſche Geiſt durch allerhand ſchreckliche Geſichter von glühenden Ofen, ſeltſamen Wagen und hauptloſen Menſchen irre zu machen, denn wenn der Zählende im geringſten wankt und ſtolpert, wird ihm der Hals umgedreht. Wofern er aber richtig vor- und nachgezählt, ſo wirft der Teufel zu den dreißig Stükken das ein und dreißigſte in gleicher Münze hin. Dieſer ein und dreißigſte Pfenning hat die Eigenſchaft, daß er alle und jede Nacht einen gleichen ausbrütet.

Eine Bäuerin zu Pantſchdorf bei Wittenberg, die einen ſolchen Brutpfenning hatte, wurde auf dieſe Art als Hexe kund gemacht: ſie mußte einmal nothwendig ausgehen und hieß die Magd, die Milch von der gemelkten Kuh (eh ſie die andern melkte) alsbald ſieden, auf weiß Brot in einer daſtehenden Schüſſel gie-

ßen und in eine gewiſſe Kiſte ſetzen, welche ſie ihr zeigte. Die Dienſtmagd vergaß das entweder oder dachte, es wäre gleichviel, ob ſie die Milch vor oder nach dem Melken der anderen Kühe aufkochte, und that alſo erſt ihre ganze Arbeit. Nachher nahm ſie die ſiedende Milch vom Feuer und in der einen Hand den Topf haltend, mit der andern im Begriff, die bezeichnete Kiſte zu öffnen, ſah ſie in dieſer ein pechſchwarz Kalb ſitzen, das den Mund aufſperrte. Vor Schrecken goß ſie die geſottene Milch in ſeinen Rachen und in ſelbem Augenblick floh das Kalb davon und ſteckte das ganze Haus in Brand. Die Frau wurde eingezogen und bekannte; ihren Brutpfenning haben die Bauern noch lange Zeit in der gemeinen Caſſa aufbewahret.

87.

Wechſelkind mit Ruthen geſtrichen.

Prätorius Weltbeſchr. I. 365. 366.

Im Jahr 1580. hat ſich folgende wahrhaftige Geſchichte begeben: nahe bei Breslau wohnet ein nahmhaftiger Edelmann, der hat im Sommer viel Heu und Grummet aufzumachen, dazu ihm ſeine Unterthanen frohnen müſſen. Unter dieſen ward auch berufen eine Kindbetterin, ſo kaum acht Tage im Kindbett gelegen. Wie ſie nun ſiehet, daß es der Junker haben wollte und ſie ſich nicht weigern kann, nimmt ſie ihr Kind mit ihr hinaus, legt es auf ein Häuflein Gras, geht

von

von ihm und wartet dem Heumachen ab. Als sie ein gute Weile gearbeitet, und ihr Kindlein zu säugen gehet, siehet sie es an, schreiet heftig und schlägt die Hände überm Kopf zusammen, und klaget männiglich, dies sey nicht ihr Kind, weil es geizig ihr die Milch entziehe und so unmenschlich heule, das sie an ihrem Kinde nicht gewohnt sey. Wie dem allen, so behielt sie es etlich Tag über, das hielt sich so ungebührlich, daß die gute Frau gar nahe zu Grund gerichtet wäre. Solches klaget sie dem Junker, der sagt zu ihr: "Frau, wenn es euch bedünket, daß dies nicht euer Kind, so thut eins und tragt es auf die Wiese, da ihr das vorige Kind hingeleget habt, und streichet es mit der Ruthe heftig, so werdet ihr Wunder sehen."

Die Frau folget dem Junker, ging hinaus und strich das Wechselkind mit der Ruthe, daß es sehr geschrien hat; da brachte der Teufel ihr gestolen Kind und sprach: "da hasts!" und mit dem nahm er sein Kind hinweg.

Diese Geschicht ist lautbar und beiden Jung und Alten in derselbigen Gegend um und in Breslau landkündig.

88.
Das Schauen auf die Kinder.

Prätorius Weltbeschr. I. 124.

Ein glaubwürdiger Bürger aus Leipzig erzählte: als sein erstes Kind schon etliche Wochen alt gewesen,

habe man es zu drei unterschiedlichen Nächten in der Wiege aufgedeckt und in der Quer liegend gefunden, da doch die Wiege hart vor dem Wochenbette der Mutter gestanden. Der Vater nahm sich also vor, in der vierten Nacht aufzubleiben und auf sein Kind gute Acht zu haben. Er harrte eine lange Weile und wachte stetig bis nach Mitternacht, da war dem Kinde noch nichts begegnet, deswegen, weil er es selber betrachtet und angeschauet hatte. Aber indem fielen ihm die Augen ein wenig zu und als die Mutter kurz darauf erwachte und sich umsah, war das Kind wieder in die Quer gezogen und das Deckbett von der Wiege mitten über ihr Bett geworfen, da sie es sonsten nur immer aufzuschlagen und zu Füßen des Kinds in der Wiege zu legen pflegen, nach allgemeinem Gebrauche. Denke einer in so geschwinder Eile, daß sich alle verwundern mußten. Aber weiter hatte das Ungethüm keine Macht zum Kinde gehabt.

89.

Die Roggen-Muhme.

Harsander (G. W. Wegner) Schauplatz I. 433. 434. Prätorius Weltbeschr. I. 125. 126.

In der Mark Brandenburg geht unter den Landleuten eine Sage von der Roggen-Muhme, die im Kornfeld stecke, weshalb die Kinder sich hineinzugehen fürchten.

Im Jahr 1662 erzählte auch die saalfelder Frau dem Prätorius: ein dortiger Edelmann habe eine Sechswöchnerin von seinen Unterthanen gezwungen, zur Erntezeit Garben zu binden. Die Frau nahm ihr junges, säugendes Kindlein mit auf den Acker und legte es, um die Arbeit zu fördern, zu Boden. Ueber eine Weile sah der Edelmann, welcher zugegen war, ein Erdweib mit einem Kinde kommen und es um das der Bäuerin tauschen. Dieses falsche Kind hob an zu schreien, die Bäuerin eilte herzu, es zu stillen, aber der Edelmann wehrte ihr und hieß sie zurückbleiben, er wolle ihr schon sagen, wanns Zeit wäre. Die Frau meinte, er thäte so der fleißigeren Arbeit wegen und fügte sich mit großem Kummer. Das Kind schrie unterdessen unaufhörlich fort, da kam die Roggen-Mutter von neuem, nahm das weinende Kind zu sich und legte das gestohlene wieder hin. Nachdem alles das der Edelmann mit angesehen, rief er der Bäuerin und hieß sie nach Hause gehen. Seit der Zeit nahm er sich vor, nun und nimmermehr eine Kindbetterin zu Diensten zu zwingen.

90.

Die zwei unterirdischen Weiber.

Prätorius Weltbeschr. I. 123. 124.

Folgende Begebenheit hat Prätorius von einem Studenten erfahren, dessen Mutter gesagt hatte, sie sey zu Dessau geschehen.

Nachdem eine Frau ein Kind zur Welt gebracht, hat sie es bei sich gelegt und ist noch vor dessen Taufe in einen tiefen Schlaf verfallen. Zur Mitternacht sind zwei unterirdische Weiber gekommen, haben Feuer auf dem Hausheerde gemacht, einen Kessel voll Wasser übergesetzet, ihr mitgebrachtes Kind darin gebadet und abgewaschen, solches hernach in die Stube getragen und mit dem andern schlafenden Kind ausgetauschet. Hierauf sind sie damit weggegangen, bei dem nächsten Berg aber um das Kind in Streit gerathen, darüber es eine der andern zugeworfen und gleichsam damit geballet haben, bis das Kind darüber geschrien und die Magd im Hause erwachet. Als sie der Frauen Kind angeblickt und die Verwechselung gemerkt, ist sie vors Haus gelaufen und hat die Weiber noch also mit dem gestohlenen Kind handthieren gefunden, darauf sie hinzugetreten und hat mit gefangen, sobald sie aber das Kind in ihre Arme bekommen, ist sie eilends nach Haus gelaufen und hat die Wechselbutte vor die Thür geleget, welche darauf die Bergfrauen wieder zu sich genommen.

91.

König Grünewald.

Hess. Denkwürdigk. IV. 2, 295—297. vom Prof. Schwarz aus der Sage alter Leute aufgenommen.

Auf dem Christenberg in Oberhessen wohnte vor Alters ein König und stand da sein Schloß. Und er

hatte auch eine einzige Tochter, auf die er gar viel hielt und die wunderbare Gaben besaß. Nun kam einmal sein Feind, ein König, der hieß Grünewald und belagerte ihn in seinem Schlosse, und als die Belagerung lange dauerte, so sprach dem König im Schlosse seine Tochter immer noch Muth ein. Das währte bis zum Maientag. Da sah auf einmal die Tochter, wie der Tag anbrach, das feindliche Heer herangezogen kommen mit grünen Bäumen. Da wurde es ihr angst und bang, denn sie wußte, daß alles verloren war und sagte ihrem Vater:

Vater gebt euch gefangen,
der grüne Wald kommt gegangen!

Darauf schickte sie ihr Vater ins Lager König Grünewalds, bei dem sie ausmachte, daß sie selbst freien Abzug haben sollte und noch dazu mitnehmen dürfte, was sie auf einen Esel packen könnte. Da nahm sie ihren eigenen Vater, packte ihn drauf sammt ihren besten Schätzen und zog nun fort. Und als sie eine gute Strecke in einem fortgegangen waren, sprach die Königstochter: "hier wollemer ruhen!" Daher hat ein Dorf den Namen, das dort liegt (Wallmar, eine Stunde vom Christenberg, in der Ebene). Bald zogen sie weiter durch Wildnisse hin ins Gebirg, bis sie endlich einen Flecken fanden; da sagte die Königstochter: "hier hat's Feld!" und da blieben sie und bauten ein Schloß und nannten es Hatsfeld. Dort sind noch bis auf den heutigen Tag die Ueberbleibsel und die Stadt dabei hat auch von der Burg den Namen.

(Hatzfeld, ein Städtchen an der Eder, im Gebirg, gegen vier Stunden vom Christenberge westlich).

92.

Blümelis-Alp.

Scheuchzer Naturgesch. der Schweiz. Zürch 1746. II. 83.
Wyß Volkssagen. Bern 1815. aus mündl. Ueberlieferung.

Mehr als eine Gegend der Schweiz erzählt die Sage von einer jetzt in Eis und Felstrümmern überschütteten, vor alten Zeiten aber beblümten, herrlichen und fruchtbaren Alpe. Zumal im Berner Oberland wird sie von den Klariden (einem Gebirg) berichtet:

Ehmals war hier die Alpweide reichlich und herrlich, das Vieh gedieh über alle Maaßen, jede Kuh wurde des Tages dreimal gemolken und jedesmal gab sie zwei Eimer Milch, den Eimer von dritthalb Maas. Dazumal lebte am Berg ein reicher, wohlhabender Hirte, und hob an, stolz zu werden und die alte einfache Sitte des Lands zu verhöhnen. Seine Hütte ließ er sich stattlicher einrichten und buhlte mit Cathrine, einer schönen Magd, und im Uebermuth baute er eine Treppe ins Haus aus seinen Käsen und die Käse legte er aus mit Butter und wusch die Tritte sauber mit Milch. Ueber diese Treppe gingen Cathrine, seine Liebste, und Brändel, seine Kuh, und Rhyn, sein Hund, aus und ein.

Seine fromme Mutter wußte aber nichts von dem

Frevel und eines Sonntags im Sommer wollte ſie die Senne ihres Sohns beſuchen. Vom Weg ermüdet ruhte ſie oben aus und bat um einen Labetrunk. Da verleitete den Hirten die Dirne, daß er ein Milchfaß nahm, ſaure Milch hineinthat und Sand darauf ſtreute, das reichte er ſeiner Mutter. Die Mutter aber, erſtaunt über die ruchloſe That, ging raſch den Berg hinab und unten wandte ſie ſich, ſtand ſtill und verfluchte die Gottloſen, daß ſie Gott ſtrafen mögte.

Plötzlich erhob ſich ein Sturm und ein Gewitter verheerte die geſegneten Fluren. Senne und Hütte wurden verſchüttet, Menſchen und Thiere verdarben. Des Hirten Geiſt, ſammt ſeinem Hausgeſinde, ſind verbannt, ſo lange, bis ſie wieder erlöſt worden, auf dem Gebirg umzugehen, "ich und min Hund Rhyn, und mi Chuh Brandli und mine Kathry, müſſen ewig uf Klaride ſyn!" Die Erlöſung hangt aber daran, daß ein Senner auf Charfreitag die Kuh, deren Euter Dornen umgeben, ſtillſchweigend ausmelke. Weil aber die Kuh, der ſtechenden Dörner wegen, wild iſt und nicht ſtill hält, ſo iſt das eine ſchwere Sache. Einmal hatte einer ſchon den halben Eimer vollgemolken; als ihm plötzlich ein Mann auf die Schulter klopfte und fragte: "ſchäumts auch wacker?" Der Melker aber vergaß ſich und antwortete: "o ja!" da war alles vorbei und Brändlein, die Kuh, verſchwand aus ſeinen Augen.

93.
Die Lilie.

Aug. Lercheimer Bedenken von der Zauberei. Bl. 24. u. 25.

Im Land zu H. war ein Edelmann, A. v. Th. genannt, der konnte Köpfe abhauen und wieder aufsetzen. Er hatte bei sich beschlossen, hinfort des teufliſchen, gefährlichen Dings müßig zu gehen, eh er einmal darüber in ein Unglück geriethe, wie dann doch geſchahe. Bei einer Gasterei ließ er ſich von guten Geſellen überreden, dieſe Ergötzlichkeit ihnen noch einmal zu guter Letzt zu zeigen. Nur wollte, wie leicht zu erachten, niemand gern ſeinen Kopf dazu leihen; letztlich ließ ſich der Haus-Knecht dazu brauchen, doch mit dem gewiſſen Geding, daß ihm ſein Kopf wieder feſt gemacht würde. Nun hieb ihm der Edelmann den Kopf ab, aber das Wieder-Aufſetzen wollte nicht gehen. Da ſprach er zu den Gäſten: "es iſt einer unter euch, der mich verhindert, den will ich vermahnt haben und gewarnt, daß er es nicht thue." Darauf verſuchte ers abermal, konnte aber nichts ausrichten. Da vermahnte und dräute er zum andernmal, ihn unverhindert zu laſſen. Da das auch nicht half und er beim drittenmal den Kopf nicht wieder aufſetzen konnte, ließ er auf dem Tiſch eine Lilie wachſen, der hieb er das Haupt und die Blume oben ab. Alsbald fiel einer von den Gäſten hinter ſich von der Bank und war ihm der Kopf ab. Nun ſetzte er dem Haus-Knecht

den seinen wieder auf und flohe aus dem Lande, bis die Sache vertragen ward und er Verzeihung erhielt.

94.
Johann von Passau.

Luther's Tisch-Reden. 105.
Prätorius Weltbeschr. I. 357. 358.
Wendunmuth. V. 312. Nr. 256.

Doctor Martinus Luther erzählt: ein Edelmann hatte ein schön jung Weib gehabt, die war ihm gestorben, und auch begraben worden. Nicht lange darnach, da liegt der Herr und der Knecht in einer Kammer beieinander, da kommt des Nachts die verstorbene Frau und lehnet sich über des Herren Bette, gleich als redete sie mit ihm. Da nun der Knecht sah, daß solches zweimal nach einander geschah, fraget er den Junkherrn, was es doch sey, daß alle Nacht ein Weibsbild in weißen Kleidern vor sein Bett komme, da saget er nein, er schlafe die ganze Nacht aus, und sehe nichts. Als es nun wieder Nacht ward, gibt der Junker auch acht drauf und wachet im Bette, da kömmt die Frau wieder vor das Bett, der Junker fraget: wer sie sey und was sie wolle? Sie antwortet: sie sey seine Hausfrau. Er spricht: "bist du doch gestorben und begraben!" Da antwortet sie: "ja, ich habe deines Fluchens halben und um deiner Sünden willen sterben müssen, willst du mich aber wieder zu dir haben, so will ich wieder deine Hausfrau werden." Er spricht: "ja, wenns nur seyn könnte;" aber sie bedingt aus

und vermahnet ihn, er müſſe nicht fluchen, wie er denn einen ſonderlichen Fluch an ihm gehabt hatte, denn ſonſt würde ſie bald wieder ſterben; dieſes ſagt ihr der Mann zu, da blieb die verſtorbene Frau bei ihm, regierte im Haus, ſchlief bei ihm, aß und trank mit ihm und zeugete Kinder.

Nun begibt ſichs, daß einmal der Edelmann Gäſte kriegt und nach gehaltener Mahlzeit auf den Abend das Weib einen Pfefferkuchen zum Obſt aus einem Kaſten holen ſoll und bleibet lange außen. Da wird der Mann ſcheltig und fluchet den gewöhnlichen Fluch, da verſchwindet die Frau von Stund an und war mit ihr aus. Da ſie nun nicht wieder kommt, gehen ſie hinauf in die Kammer, zu ſehen, wo die Frau bliebe. Da liegt ihr Rock, den ſie angehabt, halb mit den Ermeln in dem Kaſten, das ander Theil aber herauſſen, wie ſich das Weib hatte in den Kaſten gebücket, und war das Weib verſchwunden und ſider der Zeit nicht geſehen worden.

95.

Das Hündlein von Bretta.

Mündlich.

In der Rheinpfalz, beſonders im Kraichgau, geht unter den Leuten das Sprichwort um, wenn von übel belohnter Treue die Rede iſt: "es geſchieht dir, wie dem Hündchen zu Bretten." Die Volksſage davon muß ſchon alt ſeyn und namentlich ſpielt auch Fiſchart an zwei verſchiedenen Stellen darauf an.

In dem Städtchen Bretten lebte vorzeiten ein Mann, welcher ein treues und zu mancherlei Dienst abgerichtetes Hündlein hatte, das pflegte er auszuschicken, gab ihm einen Korb ins Maul, worin ein beschriebener Zettel mit dem nöthigen Gelde lag, und so langte es Fleisch und Bratwurst beim Metzger, ohne je einen Bissen davon anzurühren. Einmal aber sandte es sein Herr, der evangelisch war, an einem Freitag zu einem Metzger, der catholisch war und streng auf die Fasten hielt. Als nun der Metzger auf dem Zettel eine Wurst bestellt fand, hielt er das Hündlein fest, haute ihm den Schwanz ab und legte den in den Korb mit den Worten: "da hast du Fleisch!" Das Hündlein aber, beschimpft und verwundet, trug den Korb treulich über die Gasse nach Haus, legte sich nieder und verstarb. Die ganze Stadt trauerte und das Bild eines Hündleins ohne Schwanz wurde in Stein ausgehauen übers Stadtthor gesetzt.

Andere erzählen so: es habe seinem armen Herrn Fleisch und Würste gestohlen zugetragen, bis es endlich ein Fleischer ertappt und mit dem Verlust des Schwanzes gestraft.

96.

Das Dorf am Meer.

Mündlich, aus Holstein.

Eine Heilige ging am Strand, sah nur zum Himmel und bätete, da kamen die Bewohner des Dorfs

Sonntags Nachmittag, eilt jeder geputzt in seidenen Kleidern, seinen Schatz im Arm, und spotteten ihrer Frömmigkeit. Sie achtete nicht darauf und bat Gott, daß er ihnen diese Sünde nicht zurechnen wolle. Am andern Morgen aber kamen zwei Ochsen und wühlten mit ihren Hörnern in einem nahgelegenen großen Sandberg bis es Abend war; und in der Nacht kam ein mächtiger Sturmwind und wehte den ganzen aufgelockerten Sandberg über das Dorf hin, so daß es ganz zugedeckt würde und alles darin, was Athem hatte, verdarb. Wenn die Leute aus benachbarten Dörfern herbeikamen und das verschüttete aufgraben wollten, so war immer, was sie Tags über gearbeitet, Nachts wieder zugeweht. Das dauert bis auf den heutigen Tag.

97.

Die verschütteten Silber-Gruben.

Mündlich, am Harz.

Die reichsten Silberbergwerke am Harz waren die schon seit langen Jahren eingegangenen beiden Gruben: der große Johann und der goldene Altar (bei Andreasberg?). Davon geht folgende Sage. Vorzeiten, als die Gruben noch bebaut wurden, war ein Steiger darüber gesetzt, der hatte einmal, als der Gewinn groß war, ein paar reiche Stufen bei Seite gelegt, um, wenn der Bau schlechter und ärmer seyn würde, damit das fehlende zu ersetzen und immer gleichen Gewinn hervorzubringen. Was er also in guter Absicht gethan,

das ward von andern, die es bemerkt hatten, als ein Verbrechen angeklagt, und er zum Tode verurtheilt. Als er nun niederkniete und ihm das Haupt sollte abgeschlagen werden, da betheuerte und beschwur er nochmals seine Unschuld und sprach: "so gewiß bin ich unschuldig, als mein Blut sich in Milch verwandeln und der Bau der Grube aufhören wird; wann in dem gräflichen Haus, dem diese beiden Bergwerke zugehören, ein Sohn geboren wird mit Glas-Augen und mit Reh-Füßen, und er bleibt am Leben, so wird der Bau wieder beginnen, stirbt er aber nach seiner Geburt, so bleiben sie auf ewig verschüttet." Als der Scharfrichter den Hieb gethan und das Haupt herabfiel, da sprangen zwei Milchströme statt des Bluts schneeweiß aus dem Rumpf in die Höhe und bezeugten seine Unschuld. Auch die beiden Gruben gingen alsbald ein. Nicht lange nachher ward ein junger Graf mit Glas-Augen und Reh-Füßen geboren, aber er starb gleich nach der Geburt und die Silberbergwerke sind nicht wieder aufgethan, sondern bis auf diesen Tag verschüttet.

98.

Die Fundgrübner.

Happel relat. curios. I. 758—760.

Die reichsten Berggänge pflegen von armen und geringen Grübnern entdeckt zu werden, darüber es mancherlei Sagen hat. In dem böhmischen Bergwerk auf

der Eule war ein Bergmann, des Namens der rothe Leu, so reich geworden, daß er König Wenzel zu Gast lud, ihm eine Tonne Goldes schenkte, und dem König Carl hundert geharnischte Reuter ausrüstete. Dieser rothe Leu hatte anfangs sein ganzes Vermögen zugesetzt und schon sein Weib ihren Schleier (ihr eingebrachtes) verkaufen müssen. Eines Tags stieß sich die Frau von ungefähr blutrünstig in die Ferse an einem großen Knauer. Der Mann wollte ihn wegstufen und traf auf gediegenes Gold, wodurch er plötzlich reich wurde. Aber Stolz und Hochmuth kamen über ihn, in seinem Hause mußte alles seiden, silbern und golden seyn und das Weib sprach: es wäre Gott unmöglich, daß sie wieder arm werden sollten. Nach und nach wurde der rothe Leu bettelarm und starb auf dem Misthaufen.

Im salzburger Werk zu Gastein und Rauriß lebte ein mächtiger Fundgrübner, genannt der alte Weitmoser. In der Stunde, wo er seinen Schuldnern entlaufen wollte und schon in der Thür stand, wurde ihm reicher Ausbruch und Handstein entgegen gebracht. Die hielten Gold und Silber, wurden mit Macht geschüttet und gaben ihm und anderen bald große Reichthümer. Und da ihm auf seinem Sterbebette schöne Handsteine neuerdings aus der Grube getragen wurden, sagte er doch: "der rechte und schönste Gang ist Jesus mein Herr und Heiland, auf dem will ich bald eingehen ins ewige Leben."

99.

Ein geſpenſtiger Reuter.

H. Speidel in notabil. polit. f. 397.
Prätorius im Glückstopf. S. 173. 174.
Heppel relat. curios. III. 521.

Ein unbekannter Mann hat ſich gegen das Ende des 17. Jahrhunderts bei einem Grafen von Roggendorf zum Bereiter angegeben und wurde, nach geleiſteter Probe, zu Dienſten angenommen und ihm eine ehrliche Beſtallung gemacht. Es begab ſich aber, daß einer von Adel bei Hof anlangte und mit dieſem Bereiter an die Tafel geſetzt wurde. Der Fremde erſah ihn mit Erſtaunen, war traurig und wollte keine Speiſe zu ſich nehmen, ob ihm wohl der Graf deßwegen freundlichſt zugeſprochen. Nachdem nun die Tafel aufgehoben war und der Graf den Fremden nochmals nach der Urſache ſeines Trauerns befragte, erzählte er, daß dieſer Bereiter kein natürlicher Menſch, ſondern vor Oſtende ihm an der Seite erſchoſſen ſey, auch von ihm, dem Erzähler, ſelbſt zu Grabe begleitet worden. Er gab auch alle Umſtände an: des Todten Vaterland, Namen, Alter und das traf alles mit dem, was der Bereiter von ſich ſelbſt geſagt, ein, ſo daß der Graf daran nicht zweifeln konnte. Er nahm daher Urſach, dieſem Geſpenſt Urlaub zu geben mit Vorwenden, daß ſeine Einkünfte geringert und er ſeine Hofhaltung einzuziehen geſonnen. Der Bereiter ſagte, daß ihn zwar der Gaſt verſchwätzt, weil aber der

Graf nicht Ursache hätte ihn abzuschaffen, und er ihm getreue Dienste geleistet und noch leisten wolle, bitte er ihn ferner an dem Hofe zu erdulden. Der Graf aber beharrte auf dem einmal gegebenen Urlaub. Deßwegen begehrte der Bereiter kein Geld, wie bedingt war, sondern ein Pferd und Narren-Kleid mit silbernen Schellen, welches ihm der Graf gerne geben ließ und noch mehr wollte reichen lassen, das der Bereiter anzunehmen verweigerte.

Es fügte sich aber, daß der Graf nach Ungarn verreiste und bei Raab, auf der Schütt, diesen Bereiter mit vielen Kuppel-Pferden in dem Narren-Kleid antraf, welcher seinen alten Herrn, wie er ihn erblickte, mit großen Freuden begrüßte und ein Pferd zu verehren anbot. Der Graf bedankt sich und will es nicht nehmen, als der Bereiter aber einen Diener ersieht, den er sonst am Hof wohl gekannt, gibt er diesem das Pferd. Der Diener setzt sich mit Freuden drauf, hat es aber kaum bestiegen, so springt das Pferd in die Höh und läßt ihn halb todt auf die Erde fallen. Zugleich ist der Roßtäuscher mit seiner ganzen Kuppel verschwunden.

100.
Der falsche Eid.

M. Schneider Titius contin. L. 11. sect. 2. cap. 3. p. 416.

Im Odenwald beim Kloster Schönau liegt ein Ort, genannt zum falschen Eid. Da hat auf eine Zeit ein

ein Bauer geſchworen, der Acker gehöre ſein, alsbald öffnete ſich der Erdboden unter ſeinen Füßen und er verſank, daß nichts übrig blieb, als ſein Stab und zwei Schuhe. Davon hat die Stelle den Namen erhalten.

Sonſt weiß man auch von Meineidigen, daß ihnen die aufgerichten Finger erſtarren und nicht mehr gebogen werden mögen, oder daß ſie verſchwarzen; auch daß ſie nach dem Tod der Leute zum Grab herauswachſen.

101.

Zwölf ungerechte Richter.

Zeilleri epist. 58.
Hilſcher Jungen-Sände. S. 455.

Nah bei weſtphäliſch Minden liegt ein Grund, davon wird erzählt, zwölf Richter hätten den Boden einem zugeſprochen, dem er nicht gehörig, darüber ſich die Erde aufgethan und ſie bis an die Knie alsbald verſchluckt; wie deſſen noch Wahrzeichen vorhanden ſind.

102.

Die heiligen Quellen.

Morgenblatt. 1808. Nr. 247. S. 987.

Das ſchweizer Landvolk redet noch von den heiligen Quellen, die im Rütli plötzlich entſprungen, als

da der große Eidschwur geschah, und wie einem der Schwörenden, der den Bund verrathen, sogleich Feuer zu Mund und Nase ausgefahren sey, auch sein Haus von selbst angefangen habe zu brennen.

103.

Der quillende Brunnen.

Happel relat. curios. V. 43. aus Mich. Piecard. orat. acad. 4.

An einem Berge in Franken quillet ein Brunnen, wobei ein vornehmes adliches Geschlecht sein Stammhaus hat. Das ganze Jahr über hat er schönes, lauteres, überflüssiges Wasser, das nicht eher aufhöret, als wenn jemand aus demselbigen Geschlecht soll sterben. Alsdann vertrocknet er so gar, daß man auch fast kein Zeichen oder Spur mehr findet, es sey jemals ein Brunn daselbst gewesen. Als zur Zeit ein alter Herr des gedachten adlichen Stammes in fremden Landen tödlich niederlag, und bereits achtzigjährig seinen baldigen Tod muthmaßte, fertigte er in seine Heimath einen Boten ab, der sich erkundigen sollte: ob der Brunn vertrockne? Bei der Ankunft des Boten war das Wasser versiegt, allein man gebot ihm ernstlich, es dem alten Herrn zu verschweigen, vielmehr zu sagen: der Brunn befinde sich noch richtig und voll Wassers; damit ihm keine traurige Gedanken erweckt würden. Da lachte der Alte und strafte sich selbst, daß er von dem Brunnen abergläubisch zu wis-

ſen geſuchet, was im Wohlgefallen Gottes ſtände, ſchickte ſich zu einem ſeeligen Abſchied an. Plötzlich aber wurde es beſſer mit ſeiner Krankheit und nicht lange, ſo kam er dieſes Lagers völlig wieder auf. Damit der Brunnen nicht vergebens verſiegte und ihm ſeine ſeit langen Jahren eingetroffene Bedeutung beſtünde, trug es ſich zu, daß des Geſchlechts ein Junger von Adel von einem untreuen Pferde abgeworfen, gleich zu der nämlichen Zeit Todes verfuhr.

104.
Hunger-Quelle.

Dreyhaupt Hall. Chronik. I. 1106.
vgl. Stalder Schweiz. Idiot. v. Hunger-Brunnen.

Zu Halle auf dem Markt an dem rothen Thurn iſt ein Quell-Brunnen, der an der Mitternacht-Seite zu Tag ausfließet und für eine Hunger-Quelle ausgegeben wird, indem aus deſſen ſtarkem oder ſchwachem Ueberlaufen der gemeine Mann Theurung oder wohlfeile Zeit weißagt.

105.
Der Liebenbach.

Mündlich, aus Heſſen.

Die Stadt Spangenberg in Heſſen erhält ihr Trinkwaſſer durch einen Bach, welcher die gute Quelle des gegenüber liegenden Bergs herbeileitet. Von der Ent-

stehung dieses Bachs wird folgendes erzählt. Ein Jüngling und ein Mädchen in der Stadt liebten sich herzlich, aber die Eltern wollten lange nicht zu ihrer Verheirathung einwilligen. Endlich gaben sie nach, unter der Bedingung, daß die Hochzeit erst dann solle gefeiert werden, wenn die zwei Liebenden die gute, frische Quelle von dem gegenüber liegenden Berge ganz allein herüber geleitet hätten: dadurch würde die Stadt Trinkwasser erhalten, woran sie bisher Mangel gelitten. Da fingen beide an, den Bach zu graben und arbeiteten ohn Unterlaß. So haben sie vierzig Jahre gegraben, als sie aber fertig waren, starben sie beide in demselben Augenblick.

106.

Der Helfenstein.

Grundmann Geschichtschule. Görlitz. 1677. S. 779—782.

Eine Meile von Trautenau in Böhmen, auf dem Riesenberg, liegt der Helfenstein, ein hoher Fels, auf dem sonst ein Raubschloß gestanden, nachher aber versunken ist und weiß niemand, wo die Menschen, die darin lebten, hingekommen sind. Im Jahr 1614 war, viertelwegs davon, zu Maeschendorf, eine junge Magd, die ging nicht weit von diesem Fels Vieh hüten und hatte noch mehr Kinder bei sich. Zu diesen sprach sie: "kommt, laßt uns hin zum Helfenstein, ob wir ihn vielleicht offen finden und das große Weinfaß sehen." Da sie hingehen, ist der Felsen offen und eine Eisen-

thür aufgethan, daran ein Schloß mit vielen Schlüsseln hängt. Aus Neugierde treten sie näher und endlich hinein. Es ist ein ziemlich weites Vorgemach, aber hinten wieder eine Thür. Sie gehen durch, in dem zweiten Gemach liegt allerhand Hausrath, besonders ein groß zehnimerig Faß Wein, davon waren die meisten Tauben abgefallen, allein es hatte sich eine Fingersdicke Haut angesetzt, so daß der Wein nicht herauslaufen konnte. Als sie es alle vier mit Händen angriffen, schlotterte es und gab nach, wie ein Ei mit weichen Schalen. Indem sie nun solches betrachten, kommt ein wohlgeputzter Herr aus einer schönen Stube, rothen Federbusch auf dem Hut, in der Hand eine große zinnerne Kanne, Wein zu holen. Beim Thür-Aufmachen hatten sie gesehen, daß es in der Stube lustig hergehet, an zwei Tischen schöne Manns- und Weibsbilder, haben Musik und sind fröhlig. Der aber den Wein zapft, heißt sie willkommen und in die Stube gehen. Sie erschrecken und wünschen sich weit davon, doch spricht die eine, sie wären zu unsauber und nicht angeschickt, zu so wohlgeputzten Leuten zu gehen. Er bietet ihnen dennoch Trinken an und reicht die Kanne. Wie sie sich entschuldigt, heißt er sie warten, bis er für sie eine andere Kanne geholt. Als er nun weg ist, spricht die Älteste: "laßt uns hinausgehen, es möchte nicht gut werden; man sagt, die Leute seyen in den Bergen hie verfallen." Da gehen sie eilends heraus, hinter sich hören sie nach wenig Schritten ein Knallen und Fallen, daß sie heftig erschrecken.

Nach einer Stunde ſagt die Älteſte wieder: "laßt uns noch einmal hin und ſehen, was das geweſen iſt, das ſo gekracht hat." Die andern wollten nicht, da aber die Große ſo kühn war, allein hinzugehen, folgten die andern nach. Sie ſehen aber weder Eingang noch eiſerne Thür, der Fels war feſt zu. Wie ſie das Vieh eingetrieben, erzählen ſie alles den Eltern, dieſe berichten es dem Verwalter; allein der Fels blieb zu, ſo oft man ihn auch in Augenſchein genommen.

107.

Die Wiege aus dem Bäumchen.

Wiener Litter. Zeitung. 1813. Sept. 277.
vgl. Gottſchalk Ritterburgen. II. 103 — 105. aus Gaheis Wanderungen um Wien. 1803.

Bei Baden in Oeſterreich ſtehen die Trümmer des alten Bergſchloſſes Rauheneck. In dieſen ſoll ein großer Schatz verborgen liegen, den aber nur der heben kann, der als Kind in einer Wiege geſchaukelt ſeyn wird, die aus dem Holz des Baumes gezimmert worden iſt, der jetzt nur erſt als ein ſchwaches Reiß aus der Mauer des hohen Thurmes zu Rauheneck ſprießt. Verdorrt das Bäumchen oder wird es abgehauen, ſo muß die Hebung des Schatzes warten, bis es von neuem ausſchlägt und wieder wächſt.

108.

Heſſenthal.

Münchhauſen im Freymüthigen. 1806. Nr. 47. S. 188.

Die alte Burg Schellenpyrmont liegt nun in Trümmern, da ſoll der Sage nach vormals Thusnelden's Sitz geweſen ſeyn. Thusnelde hatte einen Vogel, der reden konnte. Eines Tags kam er aus dem Heſſenthal, einem Waldgrunde am Burgberg, herauf und ſchrie in einem fort:

"Heſſenthal blank, Heſſenthal blank!"

damit die in dies Thal ſchon vorgedrungenen Römer in ihren blanken Rüſtungen anzudeuten, und die Deutſchen gewannen nun Zeit, ſich gegen den Ueberfall des Feindes zu rüſten.

109.

Reinſtein.

Happel relat. curios. III. 784.

Unter der uralten Burg Reinſtein unweit Blankenburg am Harz liegt ein großes Felſenloch, angefüllt mit allerhand kleinen Steinen, wie man ſie ſonſt nicht auf Gebürgen, ſondern blos in Ebenen findet. Wenn jemand von ſolchen Steinen viel oder wenig nimmt, führt, oder trägt, ſo kommen ſie doch wieder an denſelben Ort, da ſie ſind weggenommen worden, ſo daß die Höhle immer voll von Steinen bleibt.

Es soll aber noch keinem gefrommt haben, dergleichen Steine wegzubringen. Auf dem Fels, sonderlich um die Gegend der Höhle, hört man zur Mittagsstunde oft Schellen läuten, zuweilen auch ein Gehämmer wie von vielen Schmieden.

110.

Der stillstehende Fluß.

Winkelmann Beschr. von Hessen. S. 59.

Von der Fulde heißt es, so oft ein Fürst aus dem Lande Hessen, sonderlich ein regierender Herr oder dessen Gemahlin bald sterben soll, daß sie wider ihren natürlichen Lauf ganz still stehe und gleichsam der Strom seine Trauer zu erkennen gebe. Man hält das für eine sichere Todesanzeige und haben es die Einwohner mehrmals beobachtet.

111.

Arendsee.

Prätorius Weltbeschr. I. 97. aus mündlicher Sage.

Von dem Arendsee in der Altmark wird folgendes erzählt: an der Stelle, wo jetzt der See und der Ort dieses Namens liegt, stand vor Alters ein großes Schloß. Dieses ging urplötzlich unter und nicht mehr kam davon, als ein Mann und ein Weib. Wie die beiden nun fortgingen, sah sich das Weib ungefähr um und

ward der ſchleunigen Veränderung innen. Verwundert brach ſie in die Worte aus: "Arend ſee!" (Arend ſich! denn jenes war ihres Mannes Name) und darum gab man nachher dem Städtlein die Benennung, das an dem See auferbaut wurde. In dieſem See ragt der feinſte, weiße Streuſand hervor und wann die Sonne hell ſcheint, ſoll man (wie auch beim See Brok neben dem Oſſenberg) noch alle Mauern und Gebäude des verſunkenen Schloſſes ſehen. Einige haben einmal vorgehabt, das Waſſer zu gründen, und ein Seil eingelaſſen; wie ſie das herauszogen, fand ſich ein Zettel dran mit dem Gebote: laſſet ab von euerem Unternehmen, ſonſt wird euerm Orte widerfahren, was dieſem geſchehen iſt.

112.

Der Ochſenberg.

Prätorius Weltbeſchr. I. 96. aus mündlicher Erzählung ſeiner Mutter, die in der Gegend gebürtig war.

In der alten Mark, nicht weit vom zertrümmerten Schloß Alvensleben, liegt ein großes, wacker luſtiges, Dorf, mit Namen Ursleben. Einen Büchſenſchuß hinter dem Dorf ſtehet ein großer See, genannt Brock (Bruch), an deſſen Stätte war vor alten Zeiten ein ſchönes Schloß, das hernach unterging und ſeitdem war das große Waſſer aufgekommen. Nämlich es ſollen alle Leute drinnen verſunken ſeyn, ausgenommen

eine einzige Edeljungfer, die ein Traum kurz vorher warnete. Als nun das Vieh und die Hühner sonderlich traurige Zeichen eines bevorstehenden großen Unglücks laut werden ließen, setzte sich diese Jungfrau auf einen Ochsen und ritt davon. Mit genauer Noth erreichte sie einen dabei gelegenen Hügel, hinter ihr drein sank das Schloß zusammen, und wie sie auf dem Ochsen sitzend sich vom Hügel umsah, war das Gewässer überall aufgestiegen. Davon heißt der Hügel noch Ossenberg bis auf den heutigen Tag.

113.

Die Moor-Jungfern.

Jäger Briefe über die hohe Rhön. I. 144. II. 36—39.

Auf der Rhöne ist ein Sumpf, genannt das rothe Moor. Nach der Volkssage stand daselbst vorzeiten ein Dorf, Namens Poppenrode, das ist nunmehr versunken. Auf der Moorfläche bei Nacht schweben Lichtchen, das sind Moor-Jungfern. An einem andern Ort ebendaselbst liegt auch das schwarze Moor, schon in alten Urkunden so genannt, und die Sage weiß auch hier von einem versunkenen Dorf, von welchem noch ein Pflaster übrig ist, Namens: die steinerne Brücke.

114.

Andreas-Nacht.

Mündlich.
Erasm. Franciſci höll. Proteus.
Brünner's Curioſitäten S. 91 — 93.
Boldſchmid's höll. Morpheus. Hamb. 1698. S. 173. 174.

Es iſt Glaube, daß ein Mädchen in der Andreas-Nacht, Thomas-Nacht, Chriſt-Nacht und Neujahrs-Nacht ſeinen zukünftigen Liebſten einladen und ſehen kann. Es muß einen Tiſch für zwei decken, es dürfen aber keine Gabeln dabei ſeyn. Was der Liebhaber beim Weggehen zurückläßt, muß ſorgfältig aufgehoben werden, er kommt dann zu derjenigen, die es beſitzt und liebt ſie heftig. Es darf ihm aber nie wieder zu Geſicht kommen, weil er ſonſt der Qual gedenkt, die er in jener Nacht von übermenſchlicher Gewalt gelitten und er des Zaubers ſich bewußt wird, wodurch großes Unglück entſteht.

Ein ſchönes Mädchen in Öſtreich begehrte einmal um Mitternacht, unter den nöthigen Gebräuchen, ſeinen Liebſten zu ſehen, worauf ein Schuſter mit einem Dolche daher trat, ihr denſelben zuwarf und ſchnell wieder verſchwand. Sie hob den nach ihr geworfenen Dolch auf und ſchloß ihn in eine Truhe. Bald kam der Schuſter und hielt um ſie an. Etliche Jahre nach ihrer Verheirathung ging ſie einſtmals Sonntags, als die Veſper vorbei war, zu ihrer Truhe, etwas hervorzuſuchen, das ſie folgenden Tag zur Arbeit vorneh-

men wollte. Als sie die Truhe geöffnet, kommt ihr Mann zu ihr und will hineinschauen; sie hält ihn ab, aber er stößt sie mit Gewalt weg, sieht in die Truhe und erblickt seinen verlornen Dolch. Alsbald ergreift er ihn und begehrt kurz zu wissen, wie sie solchen bekommen, weil er ihn zu einer gewissen Zeit verloren hätte. Sie weiß in der Bestürzung und Angst sich auf keine Ausrede zu besinnen, sondern bekennt frei, es sey derselbe Dolch, den er ihr in jener Nacht hinterlassen, wo sie ihn zu sehen begehrt. Da ergrimmte der Mann und sprach mit einem fürchterlichen Fluch: "Hur! so bist du die Dirne, die mich in jener Nacht so unmenschlich geängstiget hat!" und stößt ihr damit den Dolch mitten durchs Herz.

Diese Sage wird an verschiedenen Orten von andern Menschen erzählt. Mündlich: von einem Jäger, der seinen Hirschfänger zurückläßt; in dem ersten Wochenbett schickt ihn die Frau über ihren Kasten, Weißzeug zu holen und denkt nicht, daß dort das Zauber-Geräth liegt, das er findet und womit er sie tödtet.

115.

Der Liebhaber zum Essen eingeladen.

Prätorius Weihnachtsfratzen. prop. 53.
Bräuner's Curiositäten. 97.
Valvassor Ehre von Crain. II. 479.

Zu Saalfeld in Thüringen war eine Schöfferin (Steuereinnehmerin), die sich heimlich in ihren Schrei-

der verliebte. Durch Zauberei aber wollte sie ihn gewinnen; ließ ein frisches Brot backen und steckte mitten in der heiligen Christnacht kreuzweise zwei Messer hinein, indem sie etliche Worte dazu murmelte. Darauf kam der Schreiber aus dem Schlafe ganz nackigt zur Stube hereingesprungen, setzte sich nieder am Tisch und sah sie scharf an. Sie stand auf und lief davon, da zog er beide Messer aus dem Brot und warf sie hinter ihr drein und hätte sie bald sehr verletzet. Hernach ging er wieder zurück; eine Muhme, die in der Stube zugegen war, erschrack so heftig, daß sie etliche Wochen krank niederliegen mußte. Der Schreiber soll den folgenden Tag zu den Hausleuten gesagt haben: er möchte nur gern wissen, welche Frau ihn verwichene Nacht so geängstet habe; er wäre so abgemattet, daß er es kaum sagen könne, denn er hätte sollen mit fortkommen und sich nicht gnugsam erwehren können; er hätte auch bäten mögen, was er gewollt, so wäre er getrieben worden.

Dieselbe alte Frau, die diese Geschichte erzählte, fügte hinzu: auch zu Coburg haben einmal einige Edeljungfrauen von neunerlei Essen etwas aufgehoben und um Mitternacht aufgestellt und sich dabei zu Tische gesetzt. Darauf kamen ihre Liebsten alle, jeder brachte ein Messer mit und wollten sich zu ihnen niederlassen. Darüber entsetzten sich die Jungfrauen und flohen; einer aber nahm das Messer und warf hinterher; sie schaute um, blickte ihn an und hob das Messer auf. Ein andermal soll statt des eingeladenen Buhlen der

leibhaftige Tod in die Stube gekommen seyn und sein Stundenglas bei einer niedergesetzt haben, die denn auch das Jahr über verstarb.

In Schlesien haben sich drei Hof-Fräulein in einer heiligen Nacht an einen gedeckten Tisch gesetzt und ihre zukünftige Liebhaber erwartet, deren jedem ein Teller hingestellt war. Sie sind auch auf diese Einladung erschienen, aber nur zweie, die sich zu zwei Jungfrauen gesetzt; der dritte ist ausgeblieben. Als nun die verlassene darüber traurig und ungeduldig geworden, endlich nach langem vergeblichem Warten aufgestanden und sich ans Fenster gestellt, hat sie gegenüber einen Sarg erblickt, darin eine Jungfrau gelegen, ihr ganz gleich gestaltet, worüber sie erkrankte und bald darauf starb. Nach einer mündlichen Erzählung kommt die Todtenlade in die Stube, sie geht darauf zu, die Bretter thun sich auf und sie fällt todt hinein.

116.

Die Christnacht.

Prätorius Weihnachtsfragen Nr. 60. 61. 64.

Abergläubische Mägde, um Träume von ihren Liebsten zu bekommen, kaufen frühe des Tags vor dem heiligen Abend um einen Pfennig Semmel und zwar das letzte Stößchen, das auf einem Ende zu ist. Weiter schneiden sie ein bischen Rinde unten ab, binden es unter den rechten Arm und gehen fleißig den

ganzen Tag damit herum. Hernach beim Schlafengehen legen sie es unter den Kopf in der Christnacht und sprechen dabei:

"jetzt hab ich mich gelegt und Brot bei mir,
wenn doch nun mein Feinslieb käme und äße mit mir!"

Darüber soll es geschehen, daß zur Mitternacht von solcher Semmelrinde etwas genagt wird, und daran kann man frühmorgens erkennen, daß der Liebste sie das Jahr über heirathen werde. Ist aber das Brot unverletzt gelassen, so haben sie schlechte Hoffnung. Also soll es sich begeben haben (1657 zu Leipzig), daß da ihrer zwei beieinander in einem Bette schliefen, die eine hatte solches Brot unter sich liegen, die andere nicht. Diese hörte Nachts ein Knarren und Nagen, fürchtete sich und rüttelte ihre Gespielin, die aber in festem Schlaf lag und nichts gewahr wurde, bis sie aus den Träumereien erwachte. Als sie nun Morgens das Brot besichtigten, war ein Creuz hineingetreffen. Das Weibsbild soll bald darauf einen Soldaten zum Mann bekommen haben.

Die alte saalfelder Frau erzählte, daß andere ein Gefäß mit Wasser nehmen und es mit einem gewissen kleinen Maaß in ein ander Gefäß messen. Sie thun dies aber etlichemal und sehen zu, ob sie in den wiederhohlten Bemessungen mehr Wasser antreffen, als zuerst. Daraus schließen sie, daß sie das folgende Jahr über zunehmen werden an Haab und Gütern. Befinden sie einerlei Maaß, so glauben sie, daß ihr Schicksal stillstehe, und sie weder Glück

noch Unglück haben werden. Ist aber zuletzt weniger Wasser, so entnehmen sie, daß ihr gutes Wohlergehn und Gedeihen zurückgehe. Der saalfelder Frau war das mittelste einmal zu Händen gekommen.

Andere nehmen einen Erbschlüssel und einen Knäul Zwirn, binden den Zwirn fest an den Schlüssel und bewinden das Knaul, damit es nicht weiter ablaufe, als sie es vorher haben laufen lassen. Sie lassen es aber bei ein Ellen oder sechs los; dann stecken sie dies Gebäumel zum Fenster aus und bewegen es von einer Seite zur andern an den äußerlichen Wänden und sprechen dabei: "horch! horch!" so sollen sie von der Seite und Gegend oder dem Orte her eine Stimme vernehmen, dahin sie werden zu freien und zu wohnen kommen. Andere greifen zur Thüre hinaus und haben, wenn sie die Hand hereinziehen, einige Haare von ihrem zukünftigen Liebsten darin.

117.

Das Hemdabwerfen.

Prätorius Weihnachtsfratzen. Nr. 62.

Zu Coburg saßen am Weihnachtabend mehrere Mädchen zusammen, waren neugierig und wollten ihre künftige Liebhaber erkündigen. Nun hatten sie Tags vorher neunerlei Holz geschnitten und als die Mitternacht kam, machten sie ein Feuer im Gemach und die erste zog ihre Kleider ab, warf ihr Hemd vor die

Stuben-

Stubenthüre hinaus und sprach bei dem Feuer sitzend:

"hier sitz ich splitterfasenackt und bloß,
wenn doch mein Liebster käme
und würfe mir mein Hemde in den Schooß!"

Hernach wurde ihr das Hemd wieder hereingeworfen und sie merkte auf das Gesicht dessen, der es that; dies kam mit dem überein, der sie nachdem freite. Die andern Mädchen kleideten sich auch aus, allein sie fehlten darin, daß sie ihre Hemder zusammen in einen Klump gewickelt hinauswarfen. Da konnten sich die Geister nicht finden, sondern huben an zu lärmen und zu poltern, dermaßen, daß den Mädchen grauste. Flugs gossen sie ihr Feuer aus und krochen zu Bette bis frühe, da lagen ihre Hemder vor der Thüre in viel tausend kleine Fetzen zerrissen.

118.

Krystall-Schauen.

Joh. Küst Zeitverkürzung. S. 255 ff.
Erasm. Franciſci Sitten-Spiegel. Bl. 64 ff.
Brünner's Curioſitäten S. 72—80.

Eine schöne und adliche Jungfrau und ein edler Jüngling trugen heftige Liebe zu einander, sie aber konnte von ihren Stief-Eltern die Erlaubniß zur Verheirathung nicht erlangen, worüber sie beide in großer Trauer lebten. Nun begab sich, daß ein altes Weib, welches Zutritt im Hause hatte, zu der Jungfrau kam, sie tröstete und sprach: der, den sie liebe, werde ihr

gewiß noch zu Theil werden. Die Jungfrau, die da gern hörte, fragte, wie sie das wissen könne? "Ei Fräulein, sprach die Alte, ich habe die Gnade von Gott, zukünftige Dinge vorher zu entdecken, darum kann mir dieses so wenig, als viel anderes, verborgen seyn. Euch allen Zweifel zu benehmen, will ich euch, wie es damit gehen wird, in einem Krystall so klärlich weisen, daß ihr meine Kunst loben sollt. Aber wir müssen eine Zeit dazu wählen, wo eure Eltern nicht daheim sind; dann sollt ihr Wunder sehen."

Die Jungfrau wartete, bis ihre Eltern auf ein Landgut gefahren waren und ging dann zu dem Lehrer ihres Bruders, dem Johann Rüst, der hernach als Dichter berühmt geworden, vertraute ihm ihr Verhaben und bat ihn gar sehr, mit zu gehen und dabei zu seyn, wenn sie in den Krystall schaue. Dieser suchte ihr einen solchen Vorwitz als sündlich auszureden, der Ursache zu großem Unglück werden könne; aber es war vergeblich, sie blieb bei ihrem Sinn, so daß er sich endlich auf ihr inständiges Bitten bewegen ließ, sie zu begleiten. Als sie in die Kammer traten, war das alte Weib beschäfftigt, ihre Geräthschaften aus einem kleinen Korbe herauszuziehen, sah aber ungern, daß dieser Rüst die Jungfrau begleitete und sagte, sie könne ihm an den Augen absehen, daß er von ihrer Kunst nicht viel halte. Hierauf hub sie an und breitete ein blau seiden Tüchlein, darein wunderliche Bilder von Drachen, Schlangen und anderm Gethier eingenäht waren, über die Tafel, setzte auf dieses Tuch

eine grüne gläserne Schale, legte darein ein anderes goldfarbenes Seiden-Tuch und setzte endlich auf dieses eine ziemlich große krystallene Kugel, welche sie aber mit einem weißen Tuche wieder deckte. Dann begann sie, unter wunderlichen Gebährden, etwas bei sich selbst zu murmeln und nachdem das geendigt war, nahm sie mit großer Ehrerbietung die Kugel, rief die Jungfrau und ihren Begleiter, zu sich ans Fenster und hieß sie hineinschauen.

Anfangs sahen sie nichts, nun aber trat in dem Krystall die Braut hervor in überaus köstlicher Kleidung; eben so prächtig angethan, als wäre heut ihr Hochzeittag. So herrlich sie erschien, so sah sie doch betrübt und traurig aus, ja ihr Antlitz hatte eine solche Todten-Farbe, daß man sie ohne Mitleid nicht betrachten konnte. Die Jungfrau schaute ihr Bild mit Schrecken an, der aber bald noch größer ward, als gerade gegenüber ihr Liebster hervorkam, mit so grausamen und gräßlichen Gesichtszügen, der sonst ein so freundlicher Mensch war, daß man hätte erzittern mögen. Er trug, wie einer der von einer Reise kommt, Stiefel und Sporn und hatte einen grauen Mantel mit goldnen Knöpfen um. Er holte daraus zwei neublinkende Pistolen hervor und, indem er in jede Hand eine faßte, richtete er die eine auf sein Herz, die andere setzte er der Jungfrau an die Stirne. Die Zuschauer wußten vor Angst weder aus noch ein, sahen aber, wie er die eine Pistole, die er an die Stirne seiner Liebsten gesetzt, losdrückte, wobei sie einen dum-

pfen, fernen Schall vernahmen. Nun geriethen sie in solches Grausen, daß sie sich nicht bewegen konnten, bis sie endlich zitternd und mit schwankenden Tritten zur Kammer hinausgelangten und sich etwas wieder erholten.

Dem alten Weib, welches nicht gedacht, daß die Sache also ablaufen würde, war selbst nicht ganz wohl zu Muth; es eilte daher über Hals und Kopf hinaus und ließ sich so bald nicht wieder sehen. Bei der Jungfrau konnte der Schrecken die Liebe nicht auslöschen, aber die Stief-Eltern beharrten auch bei dem Entschluß, ihre Einwilligung zu verweigern. Ja, sie brachten es endlich durch Drohen und Zwang dahin, daß sie sich mit einem vornehmen Hofbeamten in der Nachbarschaft verloben mußte: daraus erwuchs der Jungfrau erst das rechte Herzeleid, denn sie verbrachte nun ihre Zeit in nichts als Seufzen und Weinen, und ihr Liebster wurde fast in die äußerste Verzweifelung gerissen.

Inzwischen ward die Hochzeit angesetzt und, da einige fürstliche Personen zugegen seyn sollten, um so viel herrlicher zugerichtet. Als der Tag kam, wo die Braut im größten Gepränge sollte abgeholt werden, schickte dazu die Fürstin ihren mit sechs Pferden bespannten Leibwagen sammt einigen Hof-Dienern und Reutern; an welchen Zug sich die vornehmsten Anverwandte und Freunde der Braut anschlossen und also in stattlicher Ordnung auszogen. Dieses alles hatte der erste Liebhaber ausgekundschaftet und war als ein Verzweifelter entschlossen, dem andern seine Liebste leben-

dig nicht zu überlaſſen. Er hatte zu dem Ende ein paar gute Piſtolen gekauft und wollte mit der einen die Braut, mit der andern hernach ſich ſelbſt tödten. Zu dem Ort der Ausführung war ein etwa zehn bis zwölf Schritte von dem Thor gelegenes Haus, bei welchem die Braut vorbei mußte, von ihm auserſehen. Als nun der ganze prächtige Zug von Wagen und Reutern, den eine große Menge Volks begleitete, daher kam, ſchoß er mit der einen Piſtole in den Braut-Wagen hinein. Allein der Schuß geſchah ein wenig zu früh, alſo daß die Braut unverſehrt blieb, einer andern Edelfrau aber, die im Schlag ſaß, ihr etwas hoher Kopf-Putz herabgeſchoſſen ward. Da dieſe in Ohnmacht ſank und jedermann herbei eilte, hatte der Thäter Zeit, durch das Haus zur Hinterthür hinaus zu entfliehen und, indem er über ein ziemlich breites Waſſer glücklich ſprang, ſich zu retten. Sobald die Erſchrockene wieder zu ſich ſelbſt gebracht war, ſetzte ſich der Zug aufs neue in Bewegung und die Hochzeit wurde mit der größten Pracht gefeiert. Doch die Braut hatte dabei ein trauriges Herz, welche nun der Kryſtall-Schauung nachdachte und ſich den Erfolg davon zu Gemüthe zog. Auch war ihre Ehe unglücklich, denn ihr Mann war ein harter und böſer Menſch, der das tugendhafte und holdſelige Fräulein, ungeachtet ihm ein liebes Kind geboren ward, auf das grauſamſte behandelte.

119.

Zauber-Kräuter kochen.

Brauner's Curiositäten S. 58—61. aus mündlicher Erzählung.

Im Jahr 1672 hat sich zu Erfurt begeben, daß die Magd eines Schreiners und ein Färbers-Gesell, die in einem Hause gedient, einen Liebeshandel mit einander angefangen, welcher in Leichtfertigkeit einige Zeit gedauert. Hernach ward der Gesell dessen überdrüssig, wanderte weiter und ging in Langensalza bei einem Meister in Arbeit. Die Magd aber konnte die Liebesgedanken nicht los werden und wollte ihren Buhlen durchaus wieder haben. Am heiligen Pfingst-Tage, da alle Haus-Genossen, der Lehr-Jung ausgenommen, in der Kirche waren, that sie gewisse Kräuter in einen Topf, setzte ihn zum Feuer und sobald solche zu sieden kamen, hat auch ihr Buhle zugegen seyn müssen. Nun trug sich zu, daß, als der Topf beim Feuer stand und brodelte, der Lehr-Junge, unwissend, was darin ist, ihn näher zur Glut rückt und seine Pfanne mit Leim an dessen Stelle setzt. Sobald jener Topf mit den Kräutern näher zu der Feuer-Hitze gekommen, hat sich etliche mal darin eine Stimme vernehmen lassen und gesprochen: "komm, komm, Hansel, komm! komm, komm, Hansel, komm!" Indem aber der Bube seinen Leim umrührt, fällt es hinter ihm nieder wie ein Sack und als er sich umschaut, sieht er einen jungen Kerl daliegen, der nichts als ein Hemd am Leibe hat, worüber er ein jämmer-

lich Geschrei anhebt. Die Magd kam gelaufen, auch andere im Haus wohnende Leute, zu sehen, warum der Bube so heftig geschrien, und fanden den guten Gesellen als einen aus tiefem Schlaf erwachten Menschen also im Hemde liegen. Indessen ermunterte er sich etwas und erzählte auf Befragen, es wäre ein großes schwarzes Thier, ganz zottigt, wie ein Bock gestaltet, zu ihm vor sein Bett gekommen und habe ihn also geängstigt, daß es ihn alsbald auf seine Hörner gefaßt und zum großen Fenster mit ihm hinausgefahren. Wie ihm weiter geschehen, wisse er nicht, auch habe er nichts sonderliches empfunden, nun aber befinde er sich so weit weg, denn gegen acht Uhr habe er noch zu Langensalza im Bett gelegen und jetzt wäre es zu Erfurt kaum halber neun. Er könne nicht anders glauben, als daß die Catharine, seine vorige Liebste, dieses zu Wege gebracht, indem sie bei seiner Abreise zu ihm gesprochen, wenn er nicht bald wieder zu ihr käme, wollte sie ihn auf dem Bock holen lassen. Die Magd hat, nachdem man ihr gedroht, sie als eine Hexe der Obrigkeit zu überantworten, anfangen herzlich zu weinen und gestanden, daß ein altes Weib, dessen Namen sie auch nannte, sie dazu überredet und ihr Kräuter gegeben, mit der Unterweisung: wenn sie die sachte würde kochen lassen, müsse ihr Buhle erscheinen, er sey auch so weit er immer wolle.

120.

Der Salz-Knecht in Pommern.

Bräuner's Curiosit. S. 67. 68.

In Pommern hatte ein Salz-Knecht ein altes Weib, das eine Zauberin war, bei dem er nicht gerne bliebe und darum einsmals vorgab, er wolle nach Hessen, in seine Heimath, wandern, allda seine Freunde zu besuchen. Weil sie aber besorgte, er würde nicht wiederkommen, wollte sie ihn nicht weglassen, nichtsdestoweniger reiste er fort. Wie er nun etliche Tage zurückgelegt, kommt hinter ihm auf dem Weg ein schwarzer Bock, schlupft ihm zwischen die Beine, erhebt und führt ihn wieder zurück und zwar, nicht über die Landwege, sondern geradezu durch dick und dünn, durch Feld und Wald, über Wasser und Land, und setzt ihn in wenig Stunden vor dem Thor nieder, in Angst, Zittern, Schweiß und Ohnmacht. Das Weib aber heißt ihn mit höhnischen Worten willkommen und spricht: "schau! bist du wieder da? so soll man dich lehren daheim bleiben!" Hierauf that sie ihm andere Kleider an und gab ihm zu essen, daß er wieder zu sich selbst käme.

121.

Jungfer Eli.

Mündlich, aus dem Münsterland.

Vor hundert und mehr Jahren lebte in dem münsterischen Stift Frekenhorst eine Abtissin, eine sehr from-

me Frau, bei dieſer diente eine Haushälterin, Jungfer Eli genannt, die war bös und geitzig und wenn arme Leute kamen, ein Allmoſen zu bitten, trieb ſie ſie mit einer Peitſche fort und band die kleine Glokke vor der Thüre feſt, daß die Armen nicht läuten konnten. Endlich ward Jungfer Eli todtkrank, man rief den Pfarrer, ſie zum Tode vorzubereiten und als der durch der Abtiſſin Baumgarten ging, ſah er Jungfer Eli in ihrem grünen Hütchen mit weißen Federn auf dem Apfelbaum ſitzen, wie er aber ins Haus kam, lag ſie auch wieder in ihrem Bette und war böſe und gottlos, wie immer, wollte nichts von Beſſerung hören, ſondern drehte ſich um nach der Wand, wenn ihr der Pfarrer zureden wollte und ſo verſchied ſie. Sobald ſie die Augen ſchloß, zerſprang die Glocke und bald darauf fing ſie an, in der Abtei zu ſpuken. Als eines Tags die Mägde in der Küche ſaßen und Bizebohnen ſchnitten, fuhr ſie mit Gebraus zwiſchen ihnen her, gerade wie ſie ſonſt leibte und lebte und rief: "ſchniet ju nich in de Finger, ſchniet ju nich in de Finger!" und gingen die Mägde zur Milch, ſo ſaß Jungfer Eli auf dem Stege und wollte ſie nicht vorbälaſſen, wenn ſie aber riefen: "in Gottes Namen gah wi derher" mußte ſie weichen und dann lief ſie hinterher, zeigte ihnen eine ſchöne Torte und ſprach: "Tart! Tart!" wollten ſie die nun nicht nehmen, ſo warf ſie die Torte mit hölliſchem Gelächter auf die Erde und da wars ein Kuhfladen. Auch die Knechte ſahen ſie, wenn ſie Holz haueten, da flog ſie immer

von einem Baumzweig im Wald zum andern. Nachts polterte sie im Hause herum, warf Töpfe und Schüsseln durcheinander und störte die Leute aus dem Schlaf Endlich erschien sie auch der Abtissin selbst auf dem Wege nach Warendorf, hielt die Pferde an und wollte in den Wagen hinein, die Abtissin aber sprach: "ich hab nichts zu schaffen mit dir, hast du Uebel gethan, so ists nicht mein Wille gewesen," Jungfer Eli wollte sich aber nicht abweisen lassen. Da warf die Abtissin einen Handschuh aus dem Wagen und befahl ihr, den wieder aufzuheben und während sie sich bückte, trieb die Abtissin den Fuhrmann an und sprach: "fahr zu, so schnell du kannst und wenn auch die Pferde drüber zu Grunde gehen." So jagte der Fuhrmann und sie kamen glücklich nach Warendorf. Die Abtissin endlich, des vielen Lärmens überdrüssig, berief alle Geistliche der ganzen Gegend, die sollten Jungfer Eli verbannen. Die Geistlichen versammelten sich auf dem Herren-Chor und fingen an, das Gespenst zu citiren, allein sie wollte nicht erscheinen und eine Stimme rief: "he kickt, he kickt!" Da sprach die Geistlichkeit: "hier muß jemand in der Kirche verborgen seyn, der zulauscht;" suchten und fanden einen kleinen Knaben, der sich aus Neugierde drin versteckt hatte. Sobald der Knabe hinausgejagt war, erschien Jungfer Eli und ward in die Davert verbannt. Die Davert ist aber ein Wald im Münsterschen, wo Geister umgehen und wohin alle Gespenster verwiesen werden. Alle Jahr einmal fährt nun noch, wie die Sage geht, Jungfer

Eli über die Abtei zu Freckenhorst mit schrecklichem Gebraus und schlägt einige Fensterscheiben ein oder dergleichen und alle vier Hochzeiten kommt sie wieder einen Hahnenschritt näher.

122.

Die weiße Frau.

Schotus Magia univers. p. 339.
Bekker's bezauberte Welt. I. 289.

Die schloßweiße Frau erscheint in Wäldern und auf Wiesen, bisweilen kommt sie in Pferdeställe mit brennenden Wachskerzen, kämmt und putzt die Pferde und Wachstropfen fallen auf die Mähnen der Pferde. Sie soll, wann sie ausgehet, hell sehen, in ihrer Wohnung aber blind seyn.

123.

Taube zeigt einen Schatz.

Aus Ottokar von Horneck. S. 197 a. Cap. 225.

Als Herzog Heinrich von Breslau die Stadt Crakau erobert hatte, ging er in das Münster daselbst, kniete als ein frommer Mann vor dem Altar unserer Frauen nieder und dankte ihr, daß sie ihm Gnade erzeigt und sein Leid in Freud gewendet hätte. Und als er aufgestanden war, erblickte er eine Taube, sah ihrem Flug nach und bemerkte, wie sie sich über einem

Pfeiler auf das Gesims eines Bogen setzte. Dann nahm er wahr, wie sie mit dem Schnabel in die Mauer pickte und mit den Füßen Mörtel und Stein hinter sich schob. Bald darauf lag unten ein Goldstück, das herabgefallen war. Der Herzog nahm es auf und sprach: "das hat die Taube herausgestochen, deß sollte leicht noch mehr da seyn." Alsbald ließ er eine Leiter holen und schickte nach einem Maurer, der sollt sehen, was sich oben fände. Der Maurer stieg hinauf, nahm den Meißel in die Hand und bei dem ersten Schlag in die Wand entdeckte er, daß da ein großer Schatz von Gold lag. Da rief er: "Herr, gebt mir einen guten Lohn, hier liegt des glänzenden Goldes unmaßen viel." Der Herzog ließ die Mauer aufbrechen und den Hort herabnehmen, den Gott ihm gab. Als man es wog, waren es fünfzig tausend Mark.

124.

Taube hält den Feind ab.

Mündlich, aus Hörter.

Im dreißigjährigen Krieg wurde die Stadt Hörter oder Huxar im Corvei'schen von den kaiserlichen Soldaten eingeschlossen und konnte nicht eingenommen werden; endlich kam der Befehl, sie sollte mit schwerem Geschütz geängstigt und gezwungen werden. Wie nun bei einbrechender Nacht der Fähndrich die erste Kanone losbrennen wollte, flog eine Taube und pickte

ihm auf die Hand, ſo daß er das Zündloch verfehlte. Da ſprach er: "es iſt Gottes Willen, daß ich nicht ſchießen ſoll" und ließ ab. In der Nacht kamen die Schweden und die Käiſerlichen mußten abziehen; ſo war die Stadt diesmal gerettet.

125.

Der Glockenguß zu Breslau.

Ungariſcher Simpliciſſim. 1683. S. 43. 44.

Als die Glocke zu S. Maria Magdalena in Breslau gegoſſen werden ſollte und alles dazu faſt fertig war, ging der Gießer zuvor zum Eſſen, verbot aber dem Lehrjungen bei Leib und Leben, den Hahn am Schmelzkeſſel anzurühren. Der Lehrjung aber war vorwitzig und neugierig, wie das glühende Metall doch ausſehen möge und indem er ſo den Krahn bewegte und anregte, fuhr er ihm wider Willen ganz heraus und das Metall rann und rann in die zubereitete Form. Höchſt beſtürzt weiß ſich der arme Jung gar nicht zu helfen, endlich wagt ers doch und geht weinend in die Stube und bekennt ſeinem Meiſter, den er um Gotteswillen um Verzeihung bittet. Der Meiſter aber wird vom Zorn ergriffen, zieht das Schwert und erſticht den Jungen auf der Stelle. Dann eilt er hinaus, will ſehen, was noch vom Werk zu retten ſey und räumt nach der Verkühlung ab. Als er abgeräumt hatte, ſiehe, ſo war die ganze Glocke treff-

lich wohl ausgegossen und ohne Fehl; voll Freuden kehrte der Meister in die Stube zurück und sah nun erst, was für Uebels er gethan hatte. Der Lehrjung war verblichen, der Meister wurde eingezogen und von den Richtern zum Schwert verurtheilt. Inmittelst war auch die Glocke aufgezogen worden, da bat der Glokkengießer flehentlich: ob sie nicht noch geläutet werden dürfte, er möchte ihren Resonanz auch wohl hören, da er sie doch zugerichtet hätte, wenn er die Ehr vor seinem letzten End von den Herren haben könnte. Die Obrigkeit ließ ihm willfahren und seit der Zeit wird mit dieser Glocke allen armen Sündern, wenn sie vom Rathhaus herunterkommen, geläutet. Die Glocke ist so schwer, daß wenn man funfzig Schläge gezogen hat, sie andere funfzig von selbst gehet.

126.

Der Glockenguß zu Attendorn.

Simplicissimus, Rathstübel cap. 8.

Zu Attendorn, einem cölnischen Städtchen in Westphalen, wohnte bei Menschengedenken eine Wittwe, die ihren Sohn nach Holland schickte, dort die Handlung zu lernen. Dieser stellte sich so wohl an, daß er alle Jahr seiner Mutter von dem Erwerb schicken konnte. Einmal sandte er ihr eine Platte von purem Gold, aber schwarz angestrichen, neben andern Waaren. Die Mutter, von dem Werth des Geschenks unberichtet,

stellte die Platte unter eine Bank in ihrem Laden, allwo sie stehen blieb, bis ein Glockengießer ins Land kam, bei welchem die Attendorner eine Glocke gießen und das Metall dazu von der Bürgerschaft erbetteln zu lassen beschlossen. Die, so das Erz sammelten, bekamen allerhand zerbrochene eherne Häfen, und als sie vor dieser Wittib Thür kamen, gab sie ihnen ihres Sohnes Gold, weil sie es nicht kannte und sonst kein zerbrochen Geschirr hatte.

Der Glockengießer, so nach Arensberg verreist war, um auch dort einige Glocken zu verfertigen, hatte einen Gesellen zu Attendorn hinterlassen, mit Befehl, die Form zu fertigen und alle sonstige Anstalten zu treffen, doch den Guß einzuhalten, bis zu seiner Ankunft. Als aber der Meister nicht kam und der Gesell selbst gern eine Probe thun wollte, so fuhr er mit dem Guß fort und verfertigte den Attendornern eine von Gestalt und Klang so angenehme Glocke, daß sie ihm solche bei seinem Abschied (denn er wollte zu seinem Meister nach Arensberg, ihm die Zeitung von der glücklichen Verrichtung zu bringen) so lang nachläuten wollten, als er sie hören könnte. Ueber das folgten ihm etliche nach, mit Kannen in den Händen und sprachen ihm mit dem Trunk zu. Als er nun in solcher Ehr und Fröhlichkeit bis auf die steinerne Brükke (zwischen Attendorn und dem fürstenbergischen Schloß Schnellenberg) gelanget, begegnet ihm sein Meister, welcher alsobald mit den Worten: "was hast du gethan, du Bestia!" ihm eine Kugel durch den Kopf

jagte. Zu den Geleitsleuten aber sprach er: "der Kerl hat die Glocke gegossen, wie ein anderer Schelm, er wäre erbietig, solche umzugießen und der Stadt ein ander Werk zu machen." Ritte darauf hinein und wiederholte seine Reden, als ob er den Handel gar wohl ausgerichtet. Aber er wurde wegen der Mordthat ergriffen und gefragt, was ihn doch dazu bewogen, da sie mit der Arbeit des Gesellen doch vollkommen zufrieden gewesen? Endlich bekannte er, wie er an dem Klang abgenommen, daß eine gute Masse Gold bei der Glocke wäre, so er nicht dazu kommen lassen, sondern weggezwackt haben wollte, dafern sein Gesell befohlnermaßen mit dem Guß seine Ankunft abgewartet, weswegen er ihm den Rest gegeben.

Hierauf wurde dem Glockenmeister der Kopf abgeschlagen, dem Gesell aber auf der Brücke, wo er sein End genommen, ein eisern Kreuz zum ewigen Gedächtniß aufgerichtet. Unterdessen konnte niemand ersinnen, woher das Gold zu der Glocke gekommen, bis der Wittib Sohn mit Freuden und großem Reichthum beladen nach Haus kehrte und vergeblich betrauerte, daß sein Gold zween um das Leben gebracht, einen unschuldig und einen schuldig, gleichwohl hat er dieses Gold nicht wieder verlangt, weil ihn Gott anderwärts reichlich gesegnet.

Längst hernach hat das Wetter in den Kirchthurm geschlagen und wie sonst alles verzehret, außer dem Gemäuer, auch die Glocke geschmelzt. Worauf in der Asche Erz gefunden worden, welches an Gehalt den Gold-

Goldgülden gleich gewesen, woraus derselbige Thurn wieder hergestellt und mit Blei gedeckt worden.

127.

Die Müllerin.

Mündlich, aus Oestreich und nach einem fliegenden Blatt.

Zwischen Ems und Wels in Oestreich auf einer einsamen Mühle lebte ein Müller, der war an einem Sonntag Morgen, nach üblicher Weise, mit allen seinen Knechten in die Kirche gegangen und nur seine Frau, die ihre Niederkunft bald erwartete, daheim geblieben. Als die Müllerin so allein saß, kam die Hebamme, gleichsam zum Besuch, zu sehen, wie es mit ihr stehe. Die Müllerin war ihr freundlich, trug etwas auf und sie setzten sich zusammen an den Tisch. Während sie aßen, ließ die Hebamme das Messer fallen und sprach: "hebt mir einmal das Messer auf!" "Ei! antwortete die Müllerin, ihr redet wunderlich, ihr wißt doch, daß mir das Bücken saurer wird, als euch," doch ließ sie's hingehen, hob das Messer auf, reichte es ihr, und wie sie es reichte, noch im Bücken, faßte die Hebamme das Messer in die Faust, zückte und sprach: "nun gebt mir euer Geld, das baar bei euch liegt, oder ich stech euch die kalte Klinge in die Brust!" Die Müllerin erschrack, faßte sich aber und sagte: "kommt mit mir hinüber in die Kammer, da liegt im Schrank, was wir haben, und nehmts." Die

Hebamme folgte ihr, nahm das Geld aus dem Schrank und, weil es ihrer Habsucht nicht genug war, suchte sie noch weiter in andern Gefächern. Diesen Augenblick benutzte die Müllerin, trat schnell hinaus und schloß die Thüre fest zu, und da vor den Fenstern starke eiserne Gitter standen, so war die Hebamme in der Kammer eingefangen. Nun rief die Frau ihr siebenjähriges Söhnlein und sprach: "eil dich und lauf zum Vater in die Kirche, ich bät ihn, eilends mit seinen Knechten heimzukommen, ich wär in großer Gefahr." Das Kind lief fort, aber nicht weit von der Mühle traf es auf den Mann der Hebamme, der verabredetermaßen kam, den Raub fortzutragen. Als er das Kind sah, faßte er's und riß es mit sich zur Mühle zurück. Die Müllerin, die, ihren Mann erwartend, am Fenster stand, sah ihn kommen, verschloß alsbald die Hausthüre und schob alle Riegel vor. Als der Mann heran war, rief er, sie sollte ihm die Thüre öffnen und, da sie es nicht that, stieß er wüthend dagegen und hoffte sie einzutreten. Die Müllerin schrie nun mit allen Kräften zu einem Fenster hinaus nach Hülfe, aber, weil die Mühle zu fern, auch mit Gebüsch umwachsen lag, ward sie von niemand gehört. Indeß wich die Thüre den Stößen des Mannes nicht und da er sah, in welche Gefahr er und seine Frau gerathe, wenn er sich so lang aufhalte, bis der Müller aus der Kirche komme, zog er sein Messer und rief der Müllerin: "wo ihr nicht gleich öffnet, so stech ich das Kind vor euern Augen nieder und zünde die Mühle euch über

dem Kopf an;" faßte auch das Kind, daß es laut zu schreien anfing. Da eilte die Müllerin und wollte die Thüre öffnen, aber wie sie davor stand, ging ihr der Gedanken durchs Herz, daß der Mörder sie nur herauslocken wolle, um sie selbst und mit ihr das Kind in ihrem Leibe zu tödten, so daß sie ein paar Augenblicke schwankte. Der Mann zauderte nicht, stach dem Knaben das Messer in die Brust, lief dann um die Mühle und suchte einen Eingang. Da fiel der Müllerin, die von dem allem nichts wußte, ein, sie wollte die Räder in Bewegung setzen, vielleicht lockte das am Sonntag ungewöhnliche Klappern Menschen zu ihrer Hülfe herbei. Der Mörder aber wollte gerade durch das stehende Rad in die Mühle sich eindrängen, hatte eben den Fuß auf eine Speiche gesetzt und wär ohne Zweifel hineingeschlüpft, als in dem nämlichen Augenblick, nach Gottes wunderbarer Schickung, das losgelassene Rad anhub sich zu drehen, ihn hinunterschlug und jämmerlich zermalmte.

Bald darauf kam der Müller mit seinen Knechten heim. Als er die Kammer aufschloß, worin die Hebamme gefangen war, lag sie todt auf der Erde und war vor Angst und Schrecken vom Schlag gerührt.

129.

Johann Hübner.

Stilling's Leben. I. 51—54.

Auf dem Geissenberge in Westphalen stehen noch die Mauern von einer Burg, da vor Alters Räuber

gewohnt. Sie gingen Nachts in's Land umher, stahlen den Leuten das Vieh und trieben es dort in den Hof, wo ein großer Stall war und darnach verkauften sie's weit weg an fremde Leute. Der letzte Räuber, der hier gewohnt hat, hieß Johann Hübner. Er hatte eiserne Kleider an und war stärker als alle andere Männer im ganzen Land. Er hatte nur ein Auge und einen großen krausen Bart und Haare. Am Tage saß er mit seinen Knechten in einer Ecke, wo man noch das zerbrochene Fenster sieht, da tranken sie zusammen. Johann Hübner sah mit dem einen Auge sehr weit durchs ganze Land umher; wenn er dann einen Reuter sah, da rief er: "heloh! da reitet ein Reuter! ein schönes Roß! Heloh!" Dann zogen sie hinaus, gaben acht, wann er kam, nahmen ihm das Roß und schlugen ihn todt. Nun war ein Fürst von Dillenburg, der schwarze Christian genannt, ein sehr starker Mann, der hörte viel von den Räubereien des Johann Hübners, denn die Bauern kamen immer und klagten über ihn. Dieser schwarze Christian hatte einen klugen Knecht, der hieß Hanns Flick, den schickte er über Land, dem Johann Hübner aufzupassen. Der Fürst aber lag hinten im Giller und hielt sich da mit seinen Reutern verborgen, dahin brachten ihm auch die Bauern Brot und Butter und Käse. Hanns Flick aber kannte den Johann Hübner nicht, streifte im Land umher und fragte ihn aus. Endlich kam er an eine Schmiede, wo Pferde beschlagen wurden, da stunden viele Wagenräder an der Wand, die auch beschlagen

werden sollten. Auf dieselben hatte sich ein Mann mit dem Rücken gelehnt, der hatte nur ein Auge und ein eisernes Wams an. Hanns Flick ging zu ihm und sagte: "Gott grüß dich, eiserner Wams-Mann mit einem Auge! heißest du nicht Johann Hübner vom Geissenberg?" Der Mann antwortete: "Johann Hübner vom Geissenberg liegt auf dem Rad." Hanns Flick verstunde das Rad auf dem Gerichtsplatz und sagte: "war das kürzlich?" "Ja, sprach der Mann, erst heut." Hanns Flick glaubte doch nicht recht und blieb bei der Schmiede und gab auf den Mann acht, der auf dem Rade lag. Der Mann sagte dem Schmied ins Ohr, er sollte ihm sein Pferd verkehrt beschlagen, so daß das vorderste Ende des Hufeisens hinten käme. Der Schmied that es und Johann Hübner ritt weg. Wie er aufsaß, sagte er dem Hanns Flick: "Gott grüß dich, braver Kerl, sage deinem Herrn, er solle mir Fäuste schicken, aber keine Leute, die hinter den Ohren lausen." Hanns Flick blieb stehen und sah, wo er übers Feld in den Wald ritt, lief ihm nach, um zu sehen, wo er bliebe. Er wollte seiner Spur nachgehen, aber Johann Hübner ritt hin und her, die Kreuz und Queer und Hanns Flick wurde bald in den Fußtapfen des Pferdes irre, denn wo jener hingeritten war, da gingen die Fußtapfen zurück. Also verlor er ihn bald und wußte nicht, wo er geblieben war. Endlich aber ertappte er ihn doch, wie er Nachts bei Mondenschein mit seinen Knechten auf der Heide im Wald lag und geraubt Vieh hütete. Da eilte er und sagte

es dem Fürsten Christian, der ritt in der Stille mit seinen Kerlen unten durch den Wald und sie hatten den Pferden Moos unter die Füße gebunden. So kamen sie nah herbei, sprangen auf ihn zu und kämpften miteinander. Der schwarze Christian und Johann Hübner schlugen sich auf die eisernen Hüte und Wämser, daß es klang, endlich aber blieb Johann Hübner todt und der Fürst zog in das Schloß auf dem Geisenberg. Den Johann Hübner begruben sie in einer Ecke, der Fürst legte viel Holz um den großen Thurm und sie untergruben ihn auch. Am Abend, als im Dorfe die Kühe gemolken wurden, fiel der Thurm um und das ganze Land zitterte von dem Fall. Man sieht noch die Steine den Berg hinunter liegen. Der Johann Hübner erscheint oft um Mitternacht, mit seinem einen Auge sitzt er auf einem schwarzen Pferd und reitet um den Wall herum.

129.

Eppela Gaila.

Fischart im Garg. (springen) über Eppelins Heuwagen.

Rentsch Antiquitäten des Burggrafthums oberhalb Gebirg, aus einer ihm 1684 vom Pfarrer Meyer zu Muggendorf mitgetheilten Nachricht.

Beschreibung des Fichtelbergs. Lpz. 1716. S. 149.

Edward Brown sonderbare Reisen S. 67.

C. M. Arndt Bruchst. einer Reise von Baireuth nach Wien im Sommer 1798. Leipz. 1801. 8. S. 27. 28. 96.

Eppelein von Gailingen, ein Schauspiel von Hansing. Leipz. 1795. 8.

Vor nicht lang sangen die nürnberger Gassenbuben noch diesen alten Reim:

Eppela Gaila von Dramaus
reit allzeit zum vierzehnt aus;

und:

Da reit der Nürnberger Feind aus
Eppela Gaila von Dramaus.

In alten Zeiten wohnte im Baireuthischen bei Dramenzel (einem kleinen, nach Muggendorf eingepfarrten Dörfchen) Eppelin von Gailing, ein kühner Ritter, der raubte und heerte dort herum und sonderlich aufgesessen war er den Nürnbergern, denen schadete er, wo er mochte. Er verstand aber das Zaubern und zumal so hatt' er ein Rößlein, das konnte wohl reiten und traben, damit setzte er in hohen Sprüngen über Felsen und Risse und sprengte es über den Fluß Wiesent, ohne das Wasser zu rühren, und über Heuwagen auf der Wiese ritt er, daß seines Rosses Huf kein Hälmlein verletzte. Zu Gailenreuth lag sein Hauptsitz, aber rings herum hatte er noch andere seiner Burgen und im Nu wie der Wind flog er von einer zur andern. Von einer Bergseite war er flugs an der gegenüber stehenden und ritt oftmals nach Sanct Lorenz in Muggendorf. Zu Nürnberg hielten ihn weder Burgmauern auf, noch der breite Stadtgraben und viel ander Abentheuer hat er ausgeübt. Endlich aber fingen ihn die Nürnberger und zu Neumarkt ward er mit seinen Helfershelfern an den Galgen gehängt. In der nürnberger Burg stehen noch seine Waffen zur Schau und an der Mauer ist noch die Spur vom Huf seines Pferdes zu sehen, die sich eingedrückt hatte, als er darüber sprang.

130.

Der Blumenſtein.

Kurheſſ. Magazin 1804. Nr. 30.

Als auf dem Blumenſtein bei Rotenburg in Heſſen noch Ritter lebten, wettete eines Abends ein junges, muthiges Bauernmädchen in dem benachbarten Dorf Hohnebach, daß es um Mitternacht bei Mondſchein hinaus auf die furchtbare Burg gehen und ein Ziegelſtück herabholen wollte. Sie wagte auch den Gang, holte das Wahrzeichen und wollte eben wieder zurückgehen, als ihr ein Hufſchlag in der ſtillen Nacht entgegenklang. Schnell ſprang ſie unter die Zugbrücke und kaum ſtand ſie darunter, ſo kam auch ſchon der Ritter herein und hatte eine ſchöne Jungfrau vor ſich, die er geraubt und deren köſtliche Kleidungsſtücke er hinten aufgepackt hatte. Indem er über die Brücke ritt, fiel ein Bündel davon herab, den hob das Bauernmädchen auf und eilte ſchnell damit fort. Kaum aber hatte ſie die Hälfte des Spiſſes, eines Berges, der zwiſchen Hohnebach und dem Blumenſtein liegt, erſtiegen, ſo hörte ſie, wie der Ritter ſchon wieder über die Zugbrücke ausritt und wahrſcheinlich den verlorenen Bündel ſuchen wollte. Da blieb ihr nichts übrig, als den Weg zu verlaſſen und ſich in den dikken Wald zu verbergen, bis er vorüber war. Und ſo rettete es ſeine Beute und brachte das Wahrzeichen glücklich nach Haus.

131.

Seeburger See.

Neues handv. Magazin 1807. St. 13. u. St. 40.

Zwei kleine Stunden von Göttingen liegt der seeburger See. Er vermindert sich jährlich, ist jetzt 30 -40 Fuß tief und von einer guten halben Stunde Umkreis. In der Gegend sind noch mehr Erdfälle und gefährliche Tiefen, die auf das Daseyn eines unterirdischen Flusses vermuthen lassen. Die Fischer erzählen folgende Sage.

In alten Zeiten stand da, wo jetzt der See ist, eine stolze Burg, auf welcher ein Graf, Namens Jang, wohnte, der ein wildes und gottloses Leben führte. Einmal brach er durch die heiligen Mauern des Klosters Lindau, raubte eine Nonne und zwang sie, ihm zu Willen zu seyn. Kaum war die Sünde geschehen, so entdeckte sich, daß diejenige, die er in Schande gebracht, seine bis dahin ihm verborgen gebliebene Schwester war. Zwar erschrack er und schickte sie mit reicher Buße ins Kloster zurück, aber sein Herz bekehrte sich doch nicht zu Gott, sondern er begann aufs neue nach seinen Lüsten zu leben. Nun geschah es, daß er einmal seinen Diener zum Fischmeister schickte, einen Aal zu holen, der Fischmeister aber dafür eine silber-weiße Schlange gab. Der Graf, der etwas von der Thier-Sprache verstand, war damit gar wohl zufrieden, denn er wußte, daß, wer von einer solchen Schlange esse, zu allen Geheimnissen

jener Sprache gelange. Er hieß sie zubereiten, verbot aber dem Diener bei Lebensstrafe, nichts davon zu genießen. Darauf aß er so viel, als er vermogte, aber ein weniges blieb übrig und wurde auf der Schüssel wieder hinausgetragen; da konnte der vom Verbot gereizte Diener seiner Lust nicht widerstehen und aß es. Dem Grafen aber fielen nach dem Genuß alsbald alle je begangenen Sünden und Frevel aufs Herz und standen so hell vor ihm, daß die Gedanken sich nicht davon abwenden konnten und er vor Angst sich nicht zu lassen wußte. "Mir ist so heiß, sprach er, als wenn ich die Hölle angeblasen hätte!" Er ging hinab in den Garten, da trat ihm ein Bote entgegen und sprach: "eben ist eure Schwester an den Folgen der Sünde, zu der ihr sie gezwungen habt, gestorben." Der Graf wendete sich in seiner Angst nach dem Schloßhof zurück, aber da ging alles Gethier, das darin war: die Hühner, Enten, Gänse, auf und ab und sprachen untereinander von seinem ruchlosen Leben und entsetzlichen Frevel, den er all vollbracht, und die Sperlinge und die Tauben auf dem Dache mengten sich in das Gespräch und riefen Antwort herab. "Nun aber, sagten sie, haben die Sünden ihr volles Maas und das Ende ist gekommen: in kurzer Stunde werden die prächtigen Thürme umfallen und die ganze Burg wird versunken seyn." Eben als der Hahn gewaltig auf dem Dache krähte, trat der Diener, der von der Schlange gegessen hatte, herzu und der Graf, der ihn versuchen wollte, fragte: "was ruft der Hahn?" Der Diener,

der in der Angst sich vergaß und es wohl verstand, antwortete: "er ruft: eil! eil! eh die Sonne untergeht, willst du dein Leben retten, eil! eil! aber zieh allein!" "O du Verräther, sprach der Graf, so hast du doch von der Schlange gegessen, packe zusammen, was du hast, wir wollen entfliehen." Der Diener lief hastig ins Schloß, aber der Graf sattelte sich selbst sein Pferd und schon war er aufgesessen und wollte hinaus, als der Diener zurückkam, leichen-blaß und athemlos ihm in die Zügel fiel und flehentlich bat, ihn mitzunehmen. Der Graf schaute auf und als er sah, wie die letzte Sonnen-Röthe an den Spitzen der Berge glühte und hörte, wie der Hahn laut kreischte: "eil! eil! eh die Sonne untergeht, aber zieh allein!" da nahm er sein Schwert, zerspaltete ihm den Kopf und sprengte über die Zugbrücke hinaus. Er ritt auf eine kleine Anhöhe bei dem Städtchen Gieboldehausen, da schaute er sich um, und als er die Thurmspitzen seines Schlosses noch im Abendroth glänzen sah, däuchte ihm alles ein Traum und eine Betäubung seiner Sinne. Plötzlich aber fing die Erde an, unter seinen Füßen zu zittern, erschrocken ritt er weiter und als er zum zweitenmal sich umschaute, waren Wall, Mauern und Thürme verschwunden und an des Schlosses Stelle ein großer See.

Nach dieser wundervollen Errettung bekehrte sich der Graf und büßte seine Sünden im Kloster Gieboldehausen, welchem er seine übrigen reichen Besitzungen schenkte. Nach seiner Verordnung werden noch jetzt

reuigen Sündern an einem gewiſſen Tage Seelenmeſſen geleſen. In dem Dorfe Berenshauſen ſtiftete er den Chor und die Altarſtühle, worüber ſogar noch ein Schenkungs-Brief da ſeyn ſoll. Auch werden noch jetzt aus dem See behauene Quadern und Eichenbohlen herausgeholt; vor einiger Zeit ſogar zwei ſilberne Töpfe mit erhabenen Kränzen in getriebener Arbeit, von denen der Wirth in Seeburg einen gekauft hat.

132.

Der Burgſee und Burgwall.

Koſegarten Rhapſodien. II. 110.

In der Stubniz auf der pommerſchen Inſel Rügen liegt ein mächtiger Erdwall, von hohen Buchen bewachſen und einen langrunden Kreis umſchließend, in deſſen Mitte mancherlei Baumwurzeln und Steine verſtreut liegen. Hart neben dem öſtlichen Rande des Walles fließt in einem runden und tiefen Keſſel ein See, der ſchwarze See, oder Burgſee genannt. Jener Wall heißt der Burgwall. Nach der Landſage ſoll in dieſem Wall vor alten Zeiten der Teufel angebetet und zu ſeinem Dienſt eine Jungfrau unterhalten worden ſeyn. Wann er der Jungfrau überdrüſſig wurde, ſo führten ſie ſeine Prieſter zu dem ſchwarzen See und erſäuften ſie darin.

133.

Der heil. Niclas und der Dieb.

Prätorius Weltbeſchr. I. 200. 201. aus Michael Saxe alphab. hist. p. 383.

Zu Greifswald in Pommern ſtund in einer Kirche St. Niclaſen Bild. Eines Nachts brach ein Dieb ein, wollte den Gotteskaſten berauben und rief den Heiligen an: "o heiliger Niclaus, iſt das Geld mein oder dein? komm, laß uns wettlaufen darum, wer zuerſt zum Gotteskaſten kommt, ſoll gewonnen haben." Hub damit zu laufen an, aber das Bild lief auch und überlief den Dieb zum drittenmal; der antwortete und ſprach: "mein heil. Niclaus, du haſts redlicher gewonnen, aber das Geld iſt dir doch nicht nutz, biſt von Holz und bedarfſt keines; ich wills nehmen und guten Muth dabei haben." — Bald darauf geſchah, daß dieſer Räuber ſtarb und begraben wurde, da kamen die Teufel aus der Hölle, holten den Leib aus dem Grab, warfen ihn bei den beraubten Gotteskaſten und hängten ihn zuletzt vor der Stadt an eine Windmühle auf. Dieſe Windmühle ſoll nachher immer links umgelaufen ſeyn.

134.

Rieſenſteine.

Prätorius Weltbeſchr. I. 591—593.

Man findet hin und wieder greuliche Steine, worin die Male von Händen und Füßen eingedrückt ſind

und wovon die Sage ist, dieses rühre von Riesen her, die sich vor Alters damit geworfen, oder darauf gestanden. Ein solcher Stein liegt zu Leipzig beim Kuhthurm am Wege und die Spur einer großen Hand mit sechs Fingern steht daraufgedruckt. Ein anderer großer Stein ist auf dem Wege von Leipzig nach dem Dorf Hohentiegel zu finden, dem Dorfe näher als der Stadt, darauf man ein Schmarre sieht, als wäre sie mit einem Schlachtschwerte eingehauen.

Als Salzwedel vor uralters hart belagert wurde von einem grausamen Feind, der sie doch nicht einbekommen mochte, weil Engel auf der Stadtmauer hin und hergegangen, die Pfeile auffingen und die Stadt behüteten; da erbitterte der Feldherr und wie im Lager ein großer Stein vor ihm lag, zog er sein Schlachtschwert und sprach: "soll ich die Stadt nicht gewinnen, so gebe Gott, daß ich in diesen Stein haue, wie in einen Butterweck." Als er nun hieb, gab der Stein nach, als ob er ganz weich wäre. Dieser Stein wurde dem Prätorius an derselben Stelle im Jahr 1649 gezeigt, auf dem Wege zwischen Salzwedel und Tielsen, und er betastete ihn und sah mit eigenen Augen die tiefe Spalte, die er durch die Mitte hatte.

135.

Spuren im Stein.

Mündlich, aus Hessen.

Bei der Mindner Glashütte ist ein Wald, der heißt der Geismar-Wald, da hat vor dem dreißigjäh-

rigen Krieg eine Stadt Namens Geismar gestanden. Daneben ist ein anderer Berg, welcher der Todtenberg heißt und dabei ist eine Schlacht vorgefallen. Der Feldherr war anfänglich geschlagen, hatte sich in den Geismar-Wald zurückgezogen, saß da auf einem Stein und dachte nach, was zu thun am besten wäre. Da kam einer seiner Hauptleute und wollte ihn bereden, die Schlacht von neuem anzufangen und den Feind muthig anzugreifen, wo er jetzt noch siege, sey alles gerettet. Der Feldherr aber antwortete: "nein, ich kann so wenig siegen, als dieser Stein, auf dem ich sitze, weich werden kann!" Mit diesen Worten stand er auf, aber seine Beine und selbst die Hand, womit er sich beim Aufstehen auf den Stein gestützt, waren darin eingedrückt. Wie er das Wunder sah, ließ er zur Schlacht blasen, griff den Feind mit frischer Tapferkeit an und siegte. Noch heut zu Tag steht der Stein und man sieht die Spuren darin ausgedrückt.

136.

Der Riesen-Finger.

vgl. Taschenbuch für Freundschaft und Liebe 1815. S. 279—281.

Am Strand der Saale, besonders aber in der Nähe von Jena, lebte ein wilder und böser Riese; auf den Bergen hielt er seine Mahlzeit und auf dem Landgrafenberg heißt noch ein Stück der Löffel, weil er da seinen Löffel fallen ließ. Er war auch gegen

seine Mutter gottlos und wenn sie ihm Vorwürfe über sein wüstes Leben machte, so schalt er sie und schmähte und ging nur noch ärger mit den Menschen um, die er Zwerge hieß. Einmal, als sie ihn wieder ermahnte, ward er so wüthend, daß er mit den Fäusten nach ihr schlug. Aber bei diesem Gräuel verfinsterte sich der Tag zu schwarzer Nacht, ein Sturm zog daher und der Donner krachte so fürchterlich, daß der Riese niederstürzte. Alsbald fielen die Berge über ihn her und bedeckten ihn, aber zur Strafe wuchs der kleine Finger ihm aus dem Grabe heraus. Dieser Finger aber ist ein langer schmaler Thurm auf dem Hausberg, den man jetzt den Fuchsthurm heißt.

137.

Riesen aus dem Unterberge.

Brixener Volksbuch.

Alte Männer aus dem Dorfe Feldkirchen, zwei Stunden von Salzburg, haben im Jahr 1645 erzählt, als sie noch unschuldige Buben gewesen, hätten sie aus dem Wunderberge Riesen herabgehen gesehen, die sich an die nächst dieses Berges stehende Grödicher Pfarrkirche angelehnt, daselbst mit Männern und Weibern gesprochen, dieselben eines christlichen Lebens und zu guter Zucht ihrer Kinder ermahnt, damit diese einem bevorstehenden Unglück entgingen. Sodann hätten sich diese Riesen wiederum nach ihrem Wunderberg begeben.

geben. Die Gröditzer Leute waren von den Riesen oft ermahnt, durch erbauliches Leben sich gegen verdientes Unglück zu sichern.

138.

Der Jetten-Bühel zu Heidelberg.

Freher orig. palat. I. 30.
Kaiser Schauplatz von Heidelberg S. 19. 20. u. 169. 170. und andere.

Der Hügel bei Heidelberg, auf dem jetzt das Schloß stehet, wurde sonst der Jetten-Hügel genannt und dort wohnte ein altes Weib, Namens Jetta, in einer Capelle, von der man noch Ueberreste gesehen, als der Pfalzgraf Friedrich Kurfürst geworden war und ein schönes Schloß (1544) baute, das der neue Hof hieß. Diese Jetta war wegen ihres Wahrsagens sehr berühmt, kam aber selten aus ihrer Capelle und gab denen, die sie befragten, die Antwort zum Fenster heraus, ohne daß sie sich sehen ließ. Unter andern verkündigte sie, wie sie es in seltsamen Versen vorbrachte, es wäre über ihren Hügel beschlossen, daß er in künftigen Zeiten von königlichen Männern, welche sie mit Namen nannte, sollte bewohnt, bebaut und geziert und das Thal unter demselben mit vielem Volk besetzt werden.

Als Jetta einst bei einem schönen Tag nach dem Brunnen ging, der sehr lustig am Fuß des Geißbergs nah am Dorf Schlürbach, eine halbe Stunde von

Heidelberg liegt und trinken wollte, wurde sie von einem Wolf, der Junge hatte, zerrissen. Daher er noch jetzt der Wolfsbrunnen heißt. Nah dabei ist unter der Erde ein gewölbter Gang, von dem Volk das Heidenloch genannt.

139.

Riese Haym.

Matth. Holzwart Lustgart newer deutscher Poeterei. Strasb. 1568. f. S. 164—166.
Pighius hercules prodic. 167.
vgl. Joh. Müller Schweiz. Gesch. I. 98. N. 81.

Es war vor Zeiten ein Riese, genannt Haym oder Haymon. Als nun ein giftiger Drache in der Wildniß des Innthals hauste und den Einwohnern großen Schaden that, so machte sich Haymon auf, suchte und tödtete ihn. Dafür unterwarfen sich die Bewohner des Innthals seiner Herrschaft. Darnach erwarb er noch größern Ruhm, indem er die Brücke über den Inn, daher die Stadt Innsbruck den Namen führt, fester baute, weshalb sich viel fremde Leut unter ihn begaben. Der Bischof von Chur aber taufte ihn und Haymon erbaute zu Christi Ehren das Kloster Wilten, wo er bis an sein Ende lebte und begraben liegt.

Zu Wilten ist sein Grab zu sehen, vierzehen Schuh, drei Zwergfinger lang, auf dem Grab ist seine Gestalt in Rüstung aus Holz geschnitten. Auch zeigt man in

der Sacriſtei die Drachen-Zunge, ſammt einem alten Kelch, worauf die Paſſion abgebildet iſt, den man vor mehr als 1100 Jahren, wie man das Fundament des Kloſters grub, in der Erde gefunden, alſo daß der Kelch bald nach Chriſti Himmelfahrt gemacht war. Neben Haymes Grab hängt eine Tafel, worauf ſein Leben beſchrieben ſteht.

140.

Die tropfende Rippe.

Wiener Litter. Zeitung. 1813. Febr. col. 191. 192.

Im Cillerkreiſe der Steiermark liegt ein Ort Oberburg, auf ſlaviſch Gornigrad, in deſſen Kirche hangt eine ungeheure Rippe, dergleichen kein jetzt bekanntes Landthier hat. Man weiß nicht, wann ſie ausgegraben worden, die Volksſage ſchreibt ſie einer Heidenjungfrau (ſlaviſch: ajdowſka dekliza) zu, mit der Anmerkung, daß von dieſer Rippe alljährlich ein einziger Tropfen abfällt und der jüngſte Tag in der Zeit komme, wo ſie ganz vertröpfelt ſeyn wird.

141.

Jungfrau-Sprung.

Nach Abraham a St. Clara.

Unweit Grätz in Steier liegt ein Ort, insgemein die Wand genannt, daſelbſt iſt ein hoher Berg, wel-

cher den Namen Jungfrausprung schon von etlichen hundert Jahren her führt. Als nämlich auf eine Zeit ein üppiger und gottloser Gesell einem ehrbaren Bauer-Mägdlein lang und ungestüm nachstrebte und er sie zuletzt nach vielen Ausspähungen auf besagtem Berg ertappte, erschrack sie und wagte einen Sprung. Sie sprang von dem Berg über den ganzen Fluß, Mur genannt, bis auf einen andern hohen Bühel jenseits. Davon heißt der Berg Jungfrausprung.

142.

Der Stierenbach.

Scheuchzer iter alp. p. 12. u. Kupfertafel 11.
Alpenrosen. 1813. S. 28. 29.

Mitten durch das Thal der Surenalp ergießt sich der Stierenbach, der aus dem Surenersee entspringt und einer gemeinen Sage nach, die sowohl die Leute in Uri, als in Engelsberg erzählen, durch folgende Geschichte den Namen erhalten haben soll. Vor mehrern hundert Jahren lebte hier ein Alpenhirt, der in seiner Heerde ein Lamm hatte, worauf er besonders viel hielt und dem er so zugethan war, daß er darauf verfiel, es taufen zu lassen und ihm einen Christennamen beizulegen. Was geschieht? Der Himmel, um diesen Frevel zu rächen, wandelte das Lamm in ein scheußliches Gespenst, welches bei Tag und Nacht auf der fruchtbaren Alpe umherging, alle Gräser und

Kräuter abweidete und den Strich so verheerte, daß die Engelsberger fürder kein Vieh mehr darauf halten konnten. Zu denen von Uri kam aber ungefähr ein fahrender Schüler und rieth, wie sie das Unthier zu vertreiben hätten. Nämlich sie sollten neun Jahr lang ein Stier-Kalb mit purer Milch auffüttern, das erste Jahr von einer einzigen Kuh, das zweite von der Milch zweier, das dritte dreier Kühe und so fort; nach Ablauf der neun Jahre den solchergestalt mit Milch auferzogenen Ochsen durch eine reine Jungfrau auf die Alpe führen lassen. Die Urer hofften auf guten Lohn von den Engelsbergern und nährten einen solchen Stier auf der Alpe Waldnacht, wo man noch heut zu Tag seinen Stall weist, genannt den Stiergaden. Wie nun der Stier zu seinen Jahren gekommen war, leitete ihn eine unbefleckte Jungfrau über den Felsengrat und ließ ihn da laufen. Der Stier, als er sich frei sah, ging sogleich auf das Gespenst los und fing einen Kampf mit ihm an. Der Streit war so hart und wüthig, daß der Stier zwar das Ungeheuer zuletzt überwand, aber der Schweiß von seinem Leib heruntertroff. Da stürzte er zu einem vorbeifließenden Bach und trank so viel Wasser, daß er auf der Stelle des Todes war. Davon hat der Bach seitdem den Namen Stierenbach und außerdem zeigen die Einwohner noch jetzo die Felsen und Steine vor, in denen sich die Hinterklauen des Stiers, während des heftigen Kampfes, eingedrückt haben.

143.

Die Männer im Zottenberg.

Seyfried's medulla. p. 478—481.
Nic. Henelius ab Hennenfeld in Silesiographia renovata c. II. §. 13.
Beschreibung des Fichtelbergs. Leipz. 1716. S. 59—63.
Valvassor Ehre von Crain I. 247.

Im 16. Jahrhundert lebte in Schweidnitz ein Mann, Johannes Beer genannt. Im Jahr 1570, als er seiner Gewohnheit nach zu seiner Lust auf den nah gelegenen Zottenberg ging, bemerkte er zum erstenmal eine Oeffnung, aus der ihm beim Eingang ein gewaltiger Wind entgegenwehte. Erschrocken ging er zurück, bald darauf aber, am Sonntag Quasimodogeniti, beschloß er von neuem die Höhle zu untersuchen. Er kam in einen engen, geraden Felsengang, ging einem fernschimmernden Lichtstrahl nach und gelangte endlich zu einer beschlossenen Thüre, in der eine Glasscheibe war, die jenes wundersame Licht warf. Auf dreimaliges Anklopfen ward ihm geöffnet und er sah in der Höhle an einem runden Tisch drei lange abgemergelte Männer in altdeutscher Tracht sitzen, betrübte und zitternde. Vor ihnen lag ein schwarzsamtenes, goldbeschlagenes Buch. Hierauf redete er sie mit: "pax vobis!" an und bekam zur Antwort: "hic nulla pax!" Weiter vorschreitend rief er nochmals: "pax vobis in nomine domini!" erzitternd mit kleiner Stimme versetzten sie: "hic non pax." Indem er vor den Tisch kam, wiederholte er: "pax vobis in nomine

domini nostri Jesu Christi!" worauf sie verstummten und ihm jenes Buch vorlegten, welches geöffnet den Titel hatte: liber obedientiae. Auf Beer's Frage: wer sie wären? gaben sie zur Antwort: sie kennten sich selber nicht. "Was sie hier machten?" — "Sie erwarteten in Schrecken das jüngste Gericht und den Lohn ihrer Thaten." — "Was sie bei Leibes-Leben getrieben?" Hier zeigten sie auf einen Vorhang, hinter dem allerlei Mordgewehre hingen, Menschen-Gerippe und Hirnschädel. "Ob sie sich zu diesen bösen Werken bekennten?" — "Ja!" — "Ob es gute oder böse?" — "Böse." — "Ob sie ihnen leid wären?" Hierauf schwiegen sie still, aber erzitterten: "sie wüßtens nicht!"

Die schlesische Chronik gedenkt eines Raubschlosses auf dem Zottenberge, dessen Ruinen noch zu sehen sind.

144.

Verkündigung des Verderbens.

Prätorius Weltbeschr. II. 38.

Als die Magdeburger im Jahr 1550 am 22. September mit dem Herzog Georg von Mecklenburg Schlacht halten sollten, ist ihnen bei ihrem Auszuge vor dem Dorf Barleben, eine Meile Wegs von der Stadt ein langer, ansehnlicher, alter Mann, der Kleidung nach einem Bauersmanne nicht unähnlich, begegnet und hat gefragt, wo sie mit dem Kriegs-Volk und der Kriegs-

Rüstung hinausgedächten? Und da er ihres Vorhabens berichtet worden, hat er sie gleich mit aufgehobenen Händen herzlich gebäten und gewarnt, von ihrem Vorsatze abzustehen, wieder heim zu kehren, ihre Stadt in Acht zu nehmen und ja des Orts und sonderlich in dieser Zeit nichts zu beginnen, weil eben auch vor zweihundert Jahren die Magdeburger auf den St. Moriz Tag und an demselben Orte, an dem Wasser Ohra geschlagen worden; wie ein jeder, der es wüßte, in der Tafel der St. Johannes Kirche zu Magdeburg lesen könnte. Und würde ihnen, wofern sie fortführen, gewiß auch diesmal glücklicher nicht ergehen. Ob nun wohl etliche sich über das Wesen und die Rede des Mannes verwunderten, so haben doch ihrer sehr viel ihn gespottet und die Warnung höhnisch verlacht, von welchen Spöttern hernach doch keiner in der Schlacht unerschlagen oder ungefangen geblieben seyn soll. Man sagt, er sey als ein gar alter eis-grauer Mann erschienen, aber solches schönen, holdseligen, röthlichen und jungen Angesichtes, daß es zu verwundern gewesen. Und demnach es leider gefolgt, wie er geweißagt, hat man allenthalben Nachforschung nach solchem Manne gehabt, aber niemand erfahren können, der ihn zuvor oder nachher gesehen hätte.

145.

Das Männlein auf dem Rücken.

Prätorius Weltbeſchr. II. 584. 585.

Als im März 1669 nach Torgau hin ein Seiler ſeines Wegs gewandelt, hat er einen Knaben auf dem Felde angetroffen, der auf der Erde zum Spiel niedergeſeſſen und ein Bret vor ſich gehabt. Wie nun der Seiler ſolches im Ueberſchreiten verrückt, hat das Knäblein geſprochen: "warum ſtoßt ihr mir mein Bret fort? mein Vater wirds euch danken!" Der Seiler geht immer weiter und nach hundert Schritten begegnet ihm ein klein Männlein, mit grauem Bart und ziemlichem Alter, von ihm begehrend, daß er es tragen möge, weil es zum Gehen ermüdet ſey. Dieſe Anmaßung verlacht der Seiler, allein es ſpringet auf ſeine Schultern, ſo daß er es ins nächſte Dorf hocken muß. Nach zehn Tagen ſtirbt der Seiler. Als darüber ſein Sohn kläglich jammert, kommt das kleine Bübchen zu ihm, mit dem Bericht, er ſolle ſich zufrieden geben, es ſey dem Vater ſehr wohl geſchehen. Weiter wolle er ihn, benebenſt der Mutter, bald nachholen, denn es würde in Meißen eine ſchlimme Zeit erfolgen.

146.

Gottſchee.

Volks-Sagen. Eiſenach. 1795. 173 — 188.

In der unter-crainiſchen Stadt Gottſchee wohnen Deutſche, die ſich in Sprache, Tracht und Sitten ſehr

von den anderen Crainern unterſcheiden. Nahe dabei liegt eine alte, denſelben Namen tragende und dem Fürſten Auerſperg zuhörende Burg, von der die unwohnenden Leute mancherlei Dinge erzählen. Noch jetzt wohnt ein Jägersmann mit ſeinen Hausleuten in dem bewohnbaren Theil der verfallenen Burg und deſſen Vorfahren einem ſoll einmal ganz beſonders mit den da hauſenden Geiſtern folgendes begegnet ſeyn.

Die Frau dieſes Jägers war in die Stadt hinunter gegangen, er ſelbſt, von Schläfrigkeit befallen, hatte ſich unter eine Eiche vor dem Schloß geſtreckt. Plötzlich ſo ſah er den älteſten ſeiner beiden Knaben, die er ſchlafend im Haus verlaſſen, auf ſich zukommen, wie als wenn er geführt würde. Zwar keinen Führer erblickte er, aber das fünfjährige Kind hielt die Linke ſtets in der Richtung, als ob es von jemanden daran gefaßt wäre. Mit ſchnellen Schritten eilte es vorbei und einem jähen Abgrund zu. Erſchrocken ſprang der Vater auf, ſein Kind zu retten Willens, faßte es raſch und mühte ſich, die linke Hand von dem unſichtbaren Führer loszumachen. Mit nicht geringer Anſtrengung bewerkſtelligte er das zuletzt und riß die Hand des Kindes los aus einer andern, die der Jäger nicht ſah, aber eiskalt zu ſeyn fühlte. Das Kind war übrigens unerſchrocken und erzählte: wie daß ein alter Mann gekommen ſey, mit langem Bart, rothen Augen, in ſchwarze Kleider angethan und ein ledernes Käppchen auf, habe ſich freundlich angeſtellt und ihm viel ſchöne Sachen verſprochen, wenn es mit

ihm gehen wolle, darauf sey es ihm an der Hand gefolgt.

Abends desselben Tags hörte der Jäger sich bei seinem Namen rufen; als er die Thüre aufmachte, stand der nämliche Alte draußen und winkte. Der Jäger folgte und wurde an eben denselben Abgrund geleitet. Der Felsen that sich auf, sie stiegen eine Steintreppe ab. Unterwegs begegnete ihnen eine Schlange, nachher gelangten sie in eine immer heller werdende Gruft. Sieben Greise, mit kahlen Häuptern, in tiefem Schweigen saßen in einem länglichten Raume. Weiter ging der Jäger durch einen engen Gang in ein kleines Gewölbe, wo er einen kleinen Sarg stehen sah, dann in ein größeres, wo ihm der Greis 28 große Särge zeigte, in den Särgen lagen Leichname beiderlei Geschlechts. Unter den Verblichenen fand er einige bekannte Gesichter, wovon er sich jedoch nicht zu erinnern wußte, wo sie ihm vorgekommen waren. Nach diesem wurde der Jäger in einen hellerleuchteten Saal geführt, worin 38 Menschen saßen, worunter vier sehr junge Frauen, und ein Fest begingen. Allein alle waren todtenblaß und keiner sprach ein Wort. Durch eine rothe Thür führte der Alte den Jäger zu einer Reihe altfränkisch gekleideter Leute, deren verschiedene der Jäger auch zu erkennen meinte, der Greis küßte den ersten und den letzten. Nunmehr beschwor der Jäger den Führer, ihm zu sagen, wer diese alle seyen und ob ein Lebendiger ihnen die noch entbehrte Ruhe wiedergeben könne? "Lauter Bewohner dieses Schlosses

sind es, versetzte hohlstimmig der Alte, die weitere Bewandniß kannst du aber jetzt noch nicht erfahren, sondern wirst es demnächst einmal." Nach diesen Worten wurde der Jäger sanft hinausgeschoben und merkte, daß er in einem naßfeuchten Gewölbe war. Er fand eine alte verfallene Treppe und diese in die Höhe steigend gelangte er in einen etwas weiteren Raum, von wo aus er durch ein kleines Loch vergnügt den Himmel und die Sterne erblickte. Ein starkes Seil, woran er stieß und das Rauschen von Wasser ließ ihn muthmaßen, er befinde sich auf dem Grunde einer hinter dem Schlosse befindlichen Cisterne, von wo aus man das Wasser mittelst eines Rades hinaufwand. Allein unglücklicherweise kam niemand in drei ganzen Tagen zum Brunnen, erst am Abend des vierten ging des Jägers Frau hin, die sehr staunte, als sie in dem schweren Eimer ihren todtgeglaubten Mann herauszog.

Die Verheißung des alten Wegweisers blieb indessen unerfüllt, doch erfuhr der Jäger, daß er ihn in dem Vorgeben, diese Geister seyen die alten Schloßbewohner, nicht belogen hätte. Denn als er einige Zeit darauf in dem fürstlichen Saal die Bilder der Ahnen betrachtete, erkannte er in ihren Gesichtszügen die in der Höhle gesehenen Leute und Leichen wieder.

147.

Die Zwerge auf dem Baum.

Mündlich aus dem Haslithal, in Wyß Volkssagen S. 320.

Des Sommers kam die Schaar der Zwerge häufig aus den Flühen herab ins Thal und gesellte sich entweder hülfreich oder doch zuschauend den arbeitenden Menschen, namentlich zu den Mädern im Heuet (der Heuernte). Da setzten sie sich denn wohl vergnügt auf den langen und dicken Ast eines Ahorns ins schattige Laub. Einmal aber kamen boshafte Leute und sägten bei Nacht den Ast durch, daß er blos noch schwach am Stamme hielt, und als die arglosen Geschöpfe sich am Morgen darauf niederließen, krachte der Ast vollends entzwei, die Zwerge stürzten auf den Grund, wurden ausgelacht, erzürnten sich heftig und schrien:

O wie ist der Himmel so hoch
und die Untreu' so groß!
heut hierher und nimmermehr!

Sie hielten Wort und ließen sich im Lande niemals wiedersehen.

148.

Die Zwerge auf dem Felsstein.

Mündlich aus der Gegend von Gadmen mitgetheilt durch Wyß S. 320.

Es war der Zwerglein Gewohnheit, sich auf einen großen Felsstein zu setzen und von da den Heu-

ern zuzuschauen. Aber ein Paar Schälke machten Feuer auf den Stein, ließen ihn glühend werden und fegten dann alle Kohlen hinweg. Am Morgen kam das winzige Volk und verbrannte sich jämmerlich; rief voll Zornes:

"O böse Welt, o böse Welt!"

und schrie um Rache und verschwand auf ewig.

149.

Die Füße der Zwerge.

Aus dem Mund eines bernerischen Bauern mitgetheilt in Wyß Volkssagen S. 101—118.

Vor alten Zeiten wohnten die Menschen im Thal und rings um sie in Klüften und Höhlen die Zwerge, freundlich und gut mit den Leuten, denen sie manch schwere Arbeit Nachts verrichteten; wenn nun das Landvolk frühmorgens mit Wagen und Geräthe herbeizog und erstaunte, daß alles schon gethan war, steckten die Zwerge im Gesträuch und lachten hell auf. Oftmals zürnten die Bauern, wenn sie ihr noch nicht ganz zeitiges Getreide auf dem Acker niedergeschnitten fanden, aber als bald Hagel und Gewitter hereinbrach und sie wohl sahen, daß vielleicht kein Hälmlein dem Verderben entronnen seyn würde, da dankten sie innig dem vorausſichtigen Zwergvolk. Endlich aber verscherzten die Menschen durch ihren Frevel die Huld und Gunst der Zwerge, sie entflohen und seitdem hat sie

kein Aug wieder erblickt. Die Urſache war dieſe: ein Hirt hatte oben am Berg einen trefflichen Kirſchbaum ſtehen. Als die Früchte eines Sommers reiften, begab ſich, daß dreimal hintereinander Nachts der Baum geleert wurde und alles Obſt auf die Bänke und Hürden getragen war, wo der Hirt ſonſt die Kirſchen aufzubewahren pflegte. Die Leute im Dorf ſprachen: "das thut niemand anders, als die redlichen Zwerglein, die kommen bei Nacht in langen Mänteln mit bedeckten Füßen daher getrippelt, leiſe wie Vögel und ſchaffen den Menſchen emſig ihr Tagwerk. Schon vielmal hat man ſie heimlich belauſcht, allein man ſieht ſie nicht, ſondern läßt ſie kommen und gehen." Durch dieſe Reden wurde der Hirt neugierig und hätte gern gewußt, warum die Zwerge ſo ſorgfältig ihre Füße bärgen und ob dieſe anders geſtaltet wären, als Menſchenfüße. Da nun das nächſte Jahr wieder der Sommer und die Zeit kam, daß die Zwerge heimlich die Kirſchen abbrachen und in den Speicher trugen, nahm der Hirt einen Sack voll Aſche und ſtreute die rings um den Baum herum aus. Den andern Morgen mit Tagesanbruch eilte er zur Stelle hin, der Baum war richtig leer gepflückt, und er ſah unten in der Aſche die Spuren von vielen Gänsfüßen eingedrückt. Da lachte der Hirt und ſpottete, daß der Zwerge Geheimniß verrathen war. Bald aber zerbrachen und verwüſteten dieſe ihre Häuſer und flohen tiefer in den Berg hinab, grollen dem Menſchengeſchlecht und verſagen ihm ihre Hülfe. Jener Hirt,

der ſie verrathen hatte, wurde ſiech und blödſinnig fortan bis an ſein Lebensende.

150.

Die wilden Geiſter.

Hormayr's Geſchichte Tyrols. I. 141. 142.

Unter den vicentiniſchen und veroneſiſchen Deutſchen wagts von der zweiten Hälfte December bis gegen das Ende der erſten Jännerhälfte ſelbſt der kühnſten Jäger keiner, die Wildbahn zu beſuchen. Sie fürchten den wilden Mann und die Waldfrau. Die Hirten treiben zu dieſer Zeit das Vieh nicht, Kinder hohlen das Waſſer in irdenen Gefäßen von der nächſten Quelle und die Heerden werden im Stall getränkt. Auch ſpinnen die Weiber der Waldfrau ein Stück Haar am Rocken und werfen es ihr ins Feuer, um ſie zu verſühnen. Am Vorabend des Feſtes wird die Hausküche und jeder Ort, wo ein Rauchfang iſt oder eine Öffnung aus der Luft herabfährt, mit Aſche beſtreut. Dann achtet man auf die Fußtritte in der Aſche und ſieht an ihrer Lage, Größe und zumal daran: ob ſie ein- oder ausgehen? welche gute oder böſe Geiſter das Haus beſuchen.

151.
Die Heilingszwerge.

Spieß Vorrede zu seinem Haus Heiling.

Am Fluß Eger zwischen dem Hof Wildenau und dem Schlosse Aicha ragen ungeheuer große Felsen hervor, die man vor Alters den Heilingsfelsen nannte. Am Fuß derselben erblickt man eine Höhle, inwendig gewölbt, auswendig aber nur durch eine kleine Oeffnung, in die man den Leib gebückt kriechen muß, erkennbar. Diese Höhle wurde von kleinen Zwerglein bewohnt, über die zuletzt ein unbekannter alter Mann, des Namens Heiling, als Fürst geherrscht haben soll. Einmal vorzeiten ging ein Weib aus dem Dorfe Taschwitz hinig, am Vorabend von Peter Pauli, in den Forst und wollte Beeren suchen; es wurde ihr Nacht und sie sah neben diesem Felsen ein schönes Haus stehen. Sie trat hinein und als sie die Thüre öffnete, saß ein alter Mann an einem Tische, schrieb emsig und eifrig. Die Frau bat um Herberge und wurde willig angenommen. Außer dem alten Mann war aber kein lebendes Wesen im ganzen Gemach, allein es rumorte heftig in allen Ecken, der Frau ward greulich und schauerlich und sie fragte den Alten: "wo bin ich denn eigentlich?" Der Alte versetzte: "daß er Heiling heiße, bald aber auch abreisen werde, denn zwei Drittel meiner Zwerge sind schon fort und entflohen." Diese sonderbare Antwort machte das Weib nur noch unruhiger und sie wollte mehr fragen, allein er ge-

bot ihr Stillschweigen und sagte nebenbei: "wäret ih nicht gerade in dieser merkwürdigen Stunde gekom men, solltet ihr nimmer Herberge gefunden haben. Die furchtsame Frau kroch demüthig in einen Wink und schlief sanft und wie sie den Morgen mitten un ter den Felssteinen erwachte, glaubte sie geträumt z haben, denn nirgends war ein Gebäude da zu ersehen Froh und zufrieden, daß ihr in der gefährlichen Ge gend kein Leid widerfahren sey, eilte sie nach ihrem Dorfe zurück, es war alles so verändert und seltsam Im Dorf waren die Häuser neu und anders aufge baut, die Leute, die ihr begegneten, kannte sie nich und wurde auch nicht von ihnen erkannt. Mit Müh fand sie endlich die Hütte, wo sie sonst wohnte, und auch die war besser gebaut; nur dieselbe Eiche beschat tete sie noch, welche einst ihr Großvater dahin ge pflanzt hatte. Aber wie sie in die Stube treten woll te, ward sie von den unbekannten Bewohnern als ei ne Fremde vor die Thüre gewiesen und lief weinend und klagend im Dorf umher. Die Leute hielten sie für wahnwitzig und führten sie vor die Obrigkeit, wo sie verhört und ihre Sache untersucht wurde; siehe da, es fand sich in den Gedenk- und Kirchenbüchern, daß grad vor hundert Jahren an eben diesem Tag eine Frau ih res Namens, welche nach dem Forst in die Beeren gegangen, nicht wieder heimgekehrt sey und auch nicht mehr zu finden gewesen war. Es war also deutlich erwiesen, daß sie volle hundert Jahr im Felsen ge schlafen hatte und die Zeit über nicht älter geworden

war. Sie lebte nun ihre übrigen Jahre ruhig und sorgenlos aus und wurde von der ganzen Gemeinde anständig verpflegt zum Lohn für die Zauberei, die sie hatte erdulden müssen.

152.

Der Abzug des Zwergvolks über die Brücke.

Otmars Volkssagen.

Die kleinen Höhlen in den Felsen, welche man auf der Südseite des Harzes, sonderlich in einigen Gegenden der Grafschaft Hohenstein findet, und die größtentheils so niedrig sind, daß erwachsene Menschen nur hineinkriechen können, theils aber einen räumigen Aufenthaltsort für größere Gesellschaften darbieten, waren einst von Zwergen bewohnt und heißen nach ihnen noch jetzt Zwerglöcher. Zwischen Walkenried und Neuhof in der Grafschaft Hohenstein hatten einst die Zwerge zwei Königreiche. Ein Bewohner jener Gegend merkte einmal, daß seine Feldfrüchte alle Nächte beraubt wurden, ohne daß er den Thäter entdecken konnte. Endlich ging er auf den Rath einer weisen Frau bei einbrechender Nacht an seinem Erbsenfelde auf und ab und schlug mit einem dünnen Stabe über dasselbe in die bloße Luft hinein. Es dauerte nicht lange, so fanden einige Zwerge leibhaftig vor ihm. Er hatte ihnen die unsichtbar machenden Nebelkappen abgeschlagen. Zitternd fielen die Zwerge vor ihm nieder und

bekannten: daß ihr Volk es sey, welches die Feld der Landesbewohner beraubte, wozu aber die äußerst Noth sie zwänge. Die Nachricht von den eingefang nen Zwergen brachte die ganze Gegend in Bewegun Das Zwergvolk sandte endlich Abgeordnete und bot Lö sung für sich und die gefangenen Brüder, und wollt dann auf immer das Land verlassen. Doch die Ar des Abzuges erregte neuen Streit. Die Landesein wohner wollten die Zwerge nicht mit ihren gesammelte und versteckten Schätzen abziehen lassen und das Zwerg volk wollte bei seinem Abzuge nicht gesehen seyn. End lich kam man dahin überein, daß die Zwerge über ei ne schmale Brücke bei Neuhof ziehen, und daß jed von ihnen in ein dorthin gestelltes Gefäß einen be stimmten Theil seines Vermögens, als Abzugszoll wer fen sollte, ohne daß einer der Landesbewohner zugege wäre. Dies geschah. Doch einige Neugierige hatte sich unter die Brücke gesteckt, um den Zug der Zwer ge wenigstens zu hören. Und so hörten sie denn viel Stunden lang das Getrappel der kleinen Menschen es war ihnen als wenn eine sehr große Heerde Schaa fe über die Brücke ging. — Seit dieser letzten großen Auswanderung des Zwergvolks lassen sich nur selten einzelne Zwerge sehen. Doch zu den Zeiten der Eltern väter stahlen zuweilen einige in den Berghöhlen zu rückgebliebene aus den Häusern der Landesbewohner kleine kaum geborene Kinder, die sie mit Wechselbäl gen vertauschten.

153.

Der Zug der Zwerge über den Berg.

Otmar's Volkssagen.

Auch auf der Nordseite des Harzes wohnten einst viele tausend Zwerge oder Kröpel, in den Felsklüften und den noch vorhandenen Zwerglöchern. Bei Seehausen, einem magdeburgischen Städtchen, zeigt man ebenfalls solche Kröppellöcher. Aber nur selten erschienen sie den Landesbewohnern in sichtbarer Gestalt, gewöhnlich wandelten sie, durch ihre Nebelkappen geschützt, ungesehen und ganz unbemerkt unter ihnen umher. Manche dieser Zwerge waren gutartig und den Landesbewohnern unter gewissen Umständen sehr behülflich; bei Hochzeiten und Kindtaufen borgten sie mancherlei Tischgeräthe aus den Höhlen der Zwerge. Nur durfte sie niemand zum Zorn reizen, sonst wurden sie tückisch und bösartig und thaten dem, der sie beleidigte, allen möglichen Schaden an. In dem Thal zwischen Blankenburg und Quedlinburg bemerkte einmal ein Bekker, daß ihm immer einige der gebackenen Brote fehlten und doch war der Dieb nicht zu entdecken. Dieser beständig fortdaurende geheime Diebstahl machte, daß der Mann allmählig verarmte. Endlich kam er auf den Verdacht, die Zwerge könnten an seinem Unheil Schuld seyn. Er schlug also mit einem Geflechte von schwanken Reisern so lange um sich her, bis er die Nebelkappen einiger Zwerge traf, die sich nun nicht mehr verbergen konnten. Es wurde Lärm. Man er-

tappte bald noch mehrere Zwerge auf Diebereien und nöthigte endlich den ganzen Ueberreſt des Zwergvolkes auszuwandern. Um aber die Landeseinwohner einigermaßen für das geſtohlene zu entſchädigen und zugleich die Zahl der Auswandernden überrechnen zu können, wurde auf dem jetzt ſogenannten Kirchberg bei dem Dorfe Thale, wo ſonſt Wendhauſen lag, ein groß Gefäß hingeſtellt, worin jeder Zwerg ein Stück Geld werfen mußte. Dieſes Faß fand ſich nach dem Abzuge der Zwerge ganz mit alten Münzen angefüllt. So groß war ihre Zahl. Das Zwergvolk zog über Wahrnſtedt (unweit Quedlinburg) immer nach Morgen zu. Seit dieſer Zeit ſind die Zwerge aus der Gegend verſchwunden. Selten ließ ſich ſeitdem hier und da ein einzelner ſehen.

154.

Die Zwerge bei Dardesheim.

Otmar.

Dardesheim iſt ein Städtchen zwiſchen Halberſtadt und Braunſchweig. Dicht an ſeiner nordöſtlichen Seite fließt ein Quell des ſchönſten Waſſers, welcher der Smansborn (Leßmannsborn) heißt und aus einem Berge quillt, in dem vormals die Zwerge wohnten. Wenn die ehmaligen Einwohner der Gegend ein Feierkleid oder zu einer Hochzeit ein ſeltenes Geräthe brauchten, ſo gingen ſie vor dieſen Zwergberg, klopf-

ten dreimal an und ſagten mit deutlicher, vernehmlicher Stimme ihr Anliegen, und

frühmorgens eh die Sonn aufgeht,
ſchon alles vor dem Berge ſteht.

Die Zwerge fanden ſich hinlänglich belohnt, wenn ihnen etwas von den feſtlichen Speiſen vor den Berg hingeſetzt wurde. Nachher allmälig ſtörten Streitigkeiten das gute Vernehmen des Zwergvolks und der Landesinwohner. Anfangs auf kurze Zeit, aber endlich wanderten die Zwerge aus, weil ihnen die Neckworte und Spöttereien vieler Bauern unerträglich waren, ſo wie der Undank für erwieſene Gefälligkeiten. Seit der Zeit ſieht und hört man keine Zwerge mehr.

155.

Schmidt Riechert.

Otmar.

Den bardesheimer Zwergberg zieht auf der öſtlichen Seite ein Stück Acker hinan. Dieſes Feld hatte einſt ein Schmidt, Namens Riechert, mit Erbſen beſtellt. Er bemerkte, als ſie am wohlſchmeckendſten waren, daß ſie häufig ausgepflückt wurden. Um dem Erbſendieb aufzulauern, baute ſich Riechert ein Hüttchen auf ſeinen Acker und wachte Tags und Nachts dabei; bei Tage entdeckte er keine Veränderung, aber alle Morgen ſah er, daß ſeines Wachens unerachtet über Nacht das Feld beſtohlen war. Voll Verdruß

über seine mißlungene Mühe, beschloß er, die noch übrigen Erbsen auf dem Acker auszudreschen. Mit Tagesanbruch begann Schmidt Riechert seine Arbeit. Aber noch hatte er nicht die Hälfte der Erbsen ausgedroschen, so hörte er ein klägliches Schreien, und beim Nachsuchen fand er auf der Erde unter den Erbsen einen der Zwerge, dem er mit seinem Dreschflegel den Schädel eingeschlagen hatte, und der nun sichtbar wurde, weil ihm seine Nebelkappe verloren gegangen war. Der Zwerg floh eilends in den Berg zurück.

156.

Grinken-Schmidt.

Mündlich, im Münsterland.

In den Dettérberge, drei Stunden von Mönster, do wuhrnde vor ollen Tieden en wilden Man, de hedde Grinken-Schmidt, un de lag in en deip Lok unner de Erde, dat is nu ganz met Greß un Strüker bewaſſen; men man kann doch noch seihn, wo et west is. In dût Lok hadde he sine Schmiede, un he mock so eislike-rohre Saken, de duerden ewig, un sine Schlörter konn kien Menſk orpen kriegen sonner Schlürtel. An de Kerkendöhr to Nienberge sall auk en Schlott von em sien, do sind de Deiwe all vör west, men se könnt et nich to Schande maken. Wenn der denn ne Hochtied was, queimen de Bueren un leuden von Grienken en Spitt, do moſten se em en Broden vör

gierwen. Kam auk es en Buer vör dat Lok un sede: "Grinken-Schmidt, giff mi en Spitt" — "krigst kien Spitt, giff mi en Broden" — "krigst kinen Broden, holt dien Spitt." Do word Grienken so hellig aße der to, un reep: "wahr du, dat ik kienen Broden nierme." De Buer gonk den Berg enbilink no sin Hues, do lag sien beste Perd in en Stall un een Been was em utrierten, dat was Grinken-Schmidt sien Broden.

---

wahrnde, nierme, utrierten: wohnte, nehme, ausgerissen. eislike-ro-hr: sehr rar. sunner: ohne. Spitt: Spieß. Broden: Braten. so hellig aße der to: so böse als möglich. enbilink: entlang.

157.

Die Hirtenjungen.

Spieß Vorrede zum Hans Heiling.

Am Johannistag kamen zwei Hirtenknaben, indem sie den jungen Vögeln nachstellten, in die Gegend des Heilingsfelsen und erblickten unten an demselben eine kleine Thüre offenstehen. Die Neugierde trieb sie hinein; in der Ecke standen zwei große Truhen, eine geöffnet, die andere verschlossen. In der offnen lag ein großer Haufen Geld, sie griffen hastig danach und füllten ihre Brotsäcklein voll. Drauf kams ihnen greulich; sie eilten nach der Thüre, glücklich trat der erste durch. Als aber der zweite folgte, knarrten die

so seltsam empfangen und abgewiesen worden, daß es seithero niemand weiter gelüstet; besonders nach ihrer Eröffnung, daß der Schatz keinem zu Theil werden könne, der nur ein einziges mal Weibermilch getrunken. Vor kurzer Zeit noch wäre ein Mägdlein aus ihrem Dorf nebst etlichen Geisen an den Ort zu weiden gewesen, und, als deren eine sich in das Gemäuer verlaufen, nachgefolgt. Da sey eine Jungfrau inwendig im Hof gewesen und habe es angeredet: was es da zu schaffen? auch nach erhaltenem Bescheid, auf ein Körblein Kirschen weisend, weiter gesagt: "so gehe und nimm dort von dem, was du vor dir siehest, mit sammt deiner Gais, komm aber nicht wieder, noch sieh dich um, damit dir nichts Arges beschehe!" Darauf habe das erschrockene Kind sieben Kirschen ertappet und sey in Angst aus der Mauer gekommen; die Kirschen seyen aber sogleich zu Geld geworden.

160.

Das quellende Silber.

Hoppel relat. curios. III, 129.

Im Februar des Jahrs 1605. unter dem Herzog Heinrich Julius von Braunschweig trug sich zu, daß eine Meile Wegs von Quedlinburg, zum Thal genannt, ein armer Bauer seine Tochter in den nächsten Busch schickte, Brenn-Holz aufzulesen. Das Mädchen nahm dazu einen Trag-Korb und einen Hand-Korb

mit und als es beide angefüllt hatte und nach Haus gehen wollte, trat ein weißgekleidetes Männlein zu ihm hin und fragte: "was trägst du da?" "Aufgelesenes Holz, antwortete das Mädchen, zum Heizen und Kochen." "Schütte das Holz aus, sprach weiter das Männlein, nimm deine Körbe und folge mir; ich will dir etwas zeigen, das besser und nützlicher ist, als das Holz." Nahm es dabei an der Hand, führte es zurück an einen Hügel und zeigte ihm einen Platz, etwa zweier gewöhnlichen Tische breit, ein schön lauter Silber von kleiner und großer Münze von mäßiger Dicke, darauf ein Bild, wie eine Maria gestaltet und rings herum ein Gepräge von uralter Schrift. Als dieses Silber in großer Menge gleichsam aus der Erde hervorquoll, entsetzte sich das Mägdlein davor und wich zurück; wollte auch nicht seinen Hand-Korb von Holz ausschütten. Hierauf thats das weiße Männlein selbst, füllte ihn mit dem Geld und gab ihn dem Mägdlein und sprach: "das wird dir besser seyn, als Holz." Es nahm ihn voll Bestürzung und als das Männlein begehrte, es sollte auch seinen Trag-Korb ausschütten und Silber hinein fassen, wehrte es ab und sprach: es müsse auch Holz mit heim bringen, denn es wären kleine Kinder daheim, die müßten eine warme Stube haben und dann müßte auch Holz zum Kochen da seyn." Damit war das Männlein zufrieden und sprach: "nun so ziehe damit hin" und verschwand darauf.

Das Mädchen brachte den Korb voll Silber nach Haus und erzählte, was ihm begegnet war. Nun

liefen die Bauern haufenweis mit Hacken und anderm Geräth in das Wäldchen und wollten sich ihren Theil vom Schatz auch holen, aber niemand konnte den Ort finden, wo das Silber hervorgequollen war.

Der Fürst von Braunschweig hat sich von dem geprägten Silber ein Pfund holen lassen, so wie sich auch ein Bürger aus Halberstadt, N. Everkan, eins gelöst.

161.

Goldsand auf dem Unterberg.

Brixener Volksbuch.

Im Jahr 1753. ging ein ganz mittelloser, beim Hofwirth zu St. Zeno stehender Dienstknecht, Namens Paul Mayr, auf den Berg. Als er unweit dem Brunnenthal fast die halbe Höhe erreicht hatte, kam er zu einer Steinklippe, worunter ein Häuflein Sand lag. Weil er schon so manches gehört hatte und nicht zweifelte, daß es Goldsand wäre, füllte er sich alle Taschen damit und wollte voll Freude nach Haus gehen; aber in dem Augenblick stand ein fremder Mann vor seinem Angesicht und sprach: "was tragst du da?" Der Knecht wußte vor Schrecken und Furcht nichts zu antworten, aber der fremde Mann ergriff ihn, leerte ihm die Taschen aus und sprach: "jetzt gehe nimmer den alten Weg zurück, sondern einen andern und sofern du dich hier wieder sehen läßt, wirst du nicht mehr lebend davon kommen." Der gute Knecht ging

heim, aber das Gold reizte ihn also, daß er beschloß, den Sand noch einmal zu suchen, und einen guten Gesellen mitnahm. Es war aber alles umsonst und dieser Ort ließ sich nimmermehr finden.

Ein andermal verspätete sich ein Holzmeister auf dem Berge und mußte in einer Höhle die Nacht zubringen. Anderen Tages kam er zu einer Steinklippe, aus welcher ein glänzend schwerer Goldsand herabrieselte. Weil er aber kein Geschirr bei sich hatte, ging er ein ander Mal hinauf und setzte das Krüglein unter. Und als er mit dem angefüllten Krüglein hinweg ging, sah er unweit dieses Orts eine Thüre sich öffnen, durch die er schaute, und da kam es ihm natürlich vor, als sehe er in den Berg hinein und darin eine besondere Welt mit einem Tageslicht, wie wir es haben. Die Thüre blieb aber kaum eine Minute lang offen; wie sie zuschlug, hallte es in den Berg hinein, wie in ein großes Weinfaß. Dieses Krüglein hat er sich allzeit angefüllt nach Haus tragen können, nach seinem Tode aber ist an dem Gold kein Seegen gewesen. Jene Thüre hat in folgender Zeit niemand wieder gesehen.

162.

Gold-Kohlen.

Beizener Volksbuch.

Im Jahr 1753 ging von Salzburg eine Kräutel-Brockerin auf den Wunderberg; als sie eine Zeit lang

auf demſelben herumgegangen war, kam ſie zu einer Steinwand, da lagen Brocken, grau und ſchwarz, als wie Kohlen. Sie nahm davon etliche zu ſich und als ſie nach Haus gekommen, merkte ſie, daß in ſolchen klares Gold vermiſcht war. Sie kehrte alsbald wieder zurück auf den Berg, mehr davon zu holen, konnte aber alles Suchens ungeachtet den Ort nicht mehr finden.

163.

Der Brunnen zu Steinau.

Bange thüring. Chronik. Bl. 105.

Im Jahr 1271. waren dem Abt Berold zu Fulda ſeine eignen Unterthanen feind und verſchworen ſich wider ſein Leben. Als er einmal in der St. Jacobs Capelle Meſſe las, überfielen ihn die Herrn von Steinau, von Eberſtein, Albrecht von Brandau, Ebert von Spala, und Ritter Conrad und erſchlugen ihn. Bald hernach wurden dieſe Räuber ſelbdreißig, mit zwanzig Pferden, zu Haſſelſtein auf dem Kirchenraub betrappt; mit dem Schwert hingerichtet und ihre Wohnungen zerbrochen. Dieſer That halben haben die Herrn von Steinau in ihrem Wappen hernachmals drei Räder mit drei Scheermeſſern führen müſſen und an der Stätte, da ſie das Verbündniß über den Abt gemacht, nämlich bei Steinau (an der Straße im Hanauiſchen) an einem Brunnen auf einem Raſen wächſt noch zur Zeit kein Gras.

164.

Die fünf Kreuze.

Mündlich, aus Höxter.

Vor dem Klausthor in Höxter, welches nach Pyrmont führt, gleich linker Hand stehen an dem Wege fünf alte Steine, welche die fünf Kreuze heißen, vermuthlich weil es versunkene Kreuze sind. Nun geht die Sage, es seyen fünf Hühnen dabei erschlagen worden; nach andern fünf Grafen von Reischach; wieder nach andern sind fünf Bürger von Tilly im dreißigjährigen Krieg aufgehängt worden.

165.

Der Schwerttanz zu Weißenstein.

Winkelmann hess. Chronik S. 375. aus dem Mund alter Leute.

Unfern Marburg liegt ein Dorf Wehre und dabei ein spitzer Berg, auf dem vor alten Zeiten eine Raubburg gestanden haben soll, genannt der Weißenstein, und Trümmer davon sind noch übrig. Aus diesem Schloß wurde den Umliegenden großer Schaden zugefügt, allein man konnte den Räubern nicht beikommen, wegen der Feste der Mauer und Höhe des Bergs. Endlich verfielen die Bauern aus Wehre auf eine List. Sie versahen sich heimlich mit allerhand Wehr und Waffen, gingen zum Schloß hinauf und gaben den

Edelleuten vor, daß sie ihnen einen Schwerttanz *) bringen wollten. Unter diesem Schein wurden sie eingelassen; da entblößten sie ihre Waffen und hieben das Raubvolk tapfer nieder, bis sich die Edelleute auf Gnaden ergaben und von den Bauern sammt der Burg ihrem Landesfürsten überliefert wurden.

166.

Der Steintisch zu Bingenheim.

Winkelmann Beschr. von Hessen S. 184. aus dem Mund des dasigen Pastors Draud.

In dem hessischen Ort Bingenheim in der Wetterau wurden ehmals vor dem Rathhaus unter der Linde jährlich drei Zentgerichte gehalten, wozu sich viel vornehmer Adel, der in der fuldischen Mark angesessen war, leiblich einfand. Unter der Linde stand ein steinerner Tisch, von dem erzählt wurde: er sey aus dem hohen Berg, einem gegen Staden hin gelegenen Walde, dahin gebracht worden. In diesem Walde hätten früherhin wilde Leute gehaust, deren Handgriffe man noch in den Steinen sähe und von denen sich noch drei ausgehöhlte Steinsitze vorfänden. Im Jahr 1604. bei Sommerszeit habe man in gedachtem Wald an hellem Tag drei Leute in weißer Gestalt umwandern sehen.

*) Die Sitte des hessischen Schwerttanzes, sammt dem Lied der Schwerttänzer wird anderswo mitgetheilt werden.

167.

Der lange Mann in der Mordgasse zu Hof.

Widmann in der Höfer Chronik.

Vor diesem Sterben (der Pest zu Hof im Jahr 1519.) hat sich bei Nacht ein großer, schwarzer, langer Mann in der Mordgasse sehen lassen, welcher mit seinen ausgebreiteten Schenkeln die zwei Seiten der Gassen betreten und mit dem Kopf hoch über die Häuser gereicht hat; welchen meine Ahnfrau Walburg Widmännin, da sie einen Abend durch gedachte Gasse gehen müssen, selbst gesehen, daß er den einen Fuß bei der Einfurt des Wirthshauses, den andern gegenüber auf der andern Seite bei dem großen Haus gehabt. Als sie aber vor Schrecken nicht gewußt, ob sie zurück oder fortgehen sollen, hat sie es in Gottes Namen gewagt, ein Kreuz vor sich gemacht, und ist mitten durch die Gasse und also zwischen seinen Beinen hindurch gegangen, weil sie ohne das besorgen müssen, solch Gespenst möchte ihr nacheilen. Da sie kaum hindurch gekommen, schlägt das Gespenst seine beiden Beine hinter ihr so hart zusammen, daß sich ein solch groß Gepraßel erhebet, als wann die Häuser der ganzen Mordgasse einfielen. Es folgte darauf die große Pest und fing das Sterben in der Mordgasse am ersten an.

168.

Krieg und Frieden.

Gottfr. Schulz Chronik. S. 542.
Brauner's Curioſitäten S. 279.
Prätorius Weltbeſchr. I. 665.

Im Jahr 1644. am achtzehnten Auguſt zog Kurfürſt Johann Georg der Erſte an der Stadt Chemnitz vorbei. Da fingen ſeine Leute in dem Gehölz der Gegend ein wildes Weiblein, das nur eine Elle groß, ſonſt aber recht menſchlich geſtaltet war. Angeſicht, Hände und Füße waren glatt, aber der übrige Leib rauch. Es fing an zu reden und ſagte: "ich verkündige und bringe den Frieden im Lande." Der Kurfürſt befahl, man ſollte es wieder frei gehen laſſen, weil vor etwa fünf und zwanzig Jahren auch ein Männlein von gleicher Geſtalt gefangen worden, welches den Unfrieden und Krieg verkündiget.

169.

Rodenſteins Auszug.

Mündlich.
vgl. Zeitung f. die eleg. Welt. 1811. Nr. 126.
und Reichsanzeiger 1806. Nr. 129. 160. 198. 206.

Nah an dem zum gräflich erbachiſchen Amt Reichenberg gehörigen Dorf Oberkainsbach, unweit dem Odenwald, liegen auf einem Berge die Trümmer des alten Schloſſes Schnellerts; gegenüber eine Stunde da-

von, in der rodsteiner Mark, lebten ehemals die Herrn von Rodenstein, deren männlicher Stamm erloschen ist. Noch sind die Ruinen ihres alten Raubschlosses zu sehen.

Der letzte Besitzer desselben hat sich besonders durch seine Macht, durch die Menge seiner Knechte und des erlangten Reichthums berühmt gemacht; von ihm geht folgende Sage. Wenn ein Krieg bevorsteht, so zieht er von seinem gewöhnlichen Aufenthalts-Ort Schnellerts bei grauender Nacht aus, begleitet von seinem Hausgesind und schmetternden Trompeten. Er zieht durch Hecken und Gesträuche, durch die Hofraithe und Scheune Simon Daum's zu Oberkainsbach bis nach dem Rodenstein, flüchtet gleichsam als wolle er das seinige in Sicherheit bringen. Man hgt das Knarren der Wagen und ein ho! ho! Schreien, die Pferde anzutreiben, ja selbst die einzelnen Worte gehört, die einherziehendem Kriegsvolk vom Anführer zugerufen werden und womit ihm befohlen wird. Zeigen sich Hoffnungen zum Frieden, dann kehrt er in gleichem Zuge vom Rodenstein nach dem Schnellerts zurück, doch in ruhiger Stille und man kann dann gewiß seyn, daß der Frieden wirklich abgeschlossen wird *). Ehe Napoleon

*) Bei dem erbachischen Amt Reichenberg zu Reichelsheim hat man viele Personen deshalb abgehört; die Protokolle fangen mit dem Jahr 1742 an und endigen mit 1764. Im Juli 1792 war ein Auszug. Im Jahr 1816 erneuern sich in der Rheingegend ähnliche Gerüchte und Aussagen. Einige nennen statt des Rodensteiners den Lindenschmied, von dem das bekannte Volkslied anhebt: es ist noch nicht

im Frühjahr 1815. landete, war bestimmt die Sage, der Rodensteiner sey wieder in die Kriegburg ausgezogen.

170.

Der Tannhäuser.

Nach dem alten Volkslied in Prätorius Blocksberg. Lpzg. 1668. S. 19 25.
Agricola Sprichwort 667. p. m. 322 b.

Der edle Tannhäuser, ein deutscher Ritter, hatte viele Länder durchfahren und war auch in Frau Venus Berg zu den schönen Frauen gerathen, das große Wunder zu schauen. Und als er eine Weile darin gehaust hatte, fröhlich und guter Dinge, trieb ihn endlich sein Gewissen, wieder herauszugehen in die Welt und begehrte Urlaub. Frau Venus aber bot alles auf, um ihn wanken zu machen: sie wolle ihm eine ihrer Gespielen geben zum ehlichen Weibe und er möge gedenken an ihren rothen Mund, der lache zu allen Stunden. Tannhäuser antwortete: kein ander Weib gehre er, als die er sich in den Sinn genommen, wolle nicht ewig in der Hölle brennen und gleichgültig sey ihm ihr rother Mund, könne nicht länger bleiben,

---

lang, daß es geschah, daß man den Lindenschmied reiten sah auf seinem hohen Rosse, er ritt den Rheinstrom auf und ab, er hats gar wohl genossen." Andere sagen, daß Schnellert aus seiner Burg nach dem Rodenstein auszöge, um seinen geschwornen Todfeind, den Rodensteiner, auch noch als Geist zu befehden.

denn sein Leben wäre krank geworden. Und da wollte ihn die Teufelin in ihr Kämmerlein locken, der Minne zu pflegen, allein der edle Ritter schalt sie laut und rief die himmlische Jungfrau an, daß sie ihn schriben lassen mußte. Reuevoll zog er die Straße nach Rom zu Papst Urban, dem wollte er alle seine Sünde beichten, damit ihm Buße aufgelegt würde und seine Seele gerettet wäre. Wie er aber beichtete, daß er auch ein ganzes Jahr bei Frauen Venus im Berg gewesen, da sprach der Papst: "wann dieser dürre Stecken grünen wird, den ich in der Hand halte, sollen dir deine Sünden verziehen seyn, und nicht anders." Der Tannhäuser sagte: "und hätte ich nur noch ein Jahr leben sollen auf Erden, so wollte ich solche Reu und Buße gethan haben, daß sich Gott erbarmt hätte;" und vor Jammer und Leid, daß ihn der Papst verdammte, zog er wieder fort aus der Stadt und von neuem in den teuflischen Berg, ewig und immerdar drinnen zu wohnen. Frau Venus aber hieß ihn willkommen, wie man einen langabwesenden Buhlen empfängt; danach wohl auf den dritten Tag hub der Stecken an zu grünen und der Papst sandte Botschaft in alle Land, sich zu erkundigen, wohin der edle Tannhäuser gekommen wäre. Es war aber nun zu spät, er saß im Berg und hatte sich sein Lieb erkoren, daselbst muß er nun sitzen, bis zum jüngsten Tag, wo ihn Gott vielleicht anderswohin weisen wird. Und kein Priester soll einem sündigen Menschen Mißtrost geben, sondern verzeihen, wenn er sich anbietet zu Buß und Reue.

171.

Der wilde Jäger Hackelberg.

Hans Kirchhof im Wendunmuth. IV. Nr. 283. S. 342. 343.

Vorzeiten ſoll im Braunſchweiger Land ein Jägermeiſter geweſen ſeyn, Hackelberg genannt, welcher zum Waidwerk und Jagen ſolch große Luſt getragen, daß, da er jetzt an ſeinem Todbett lag, und vom Jagen ſo ungern abgeſchieden, er von Gott ſoll begehrt und gebeten haben (ohnzweifellich aus Urſach ſeines chriſtlichen und gottſeeligen Lebens halber, ſo er bisher geführt), daß er für ſein Theil Himmelreich bis zum jüngſten Tag am Sölling mögt jagen. Auch deßwegen in ermeldte Wildniß und Wald ſich zu begraben befohlen, wie geſchehen. Und wird ihm ſein gottloſer, ja teufliſcher Wunſch verhängt, denn vielmal wird ein gräulich und erſchrecklich Hornblaſen und Hundsgebell die Nacht gehört: jetzt hie, ein andermal anderswo in dieſer Wildniß, wie mich diejenigen, die ſolch Gefährd auch ſelbſt angehört, berichtet. Zudem ſoll es gewiß ſeyn, daß, wenn man Nachts ein ſolch Jagen vermerkt und am folgenden Tag gejagt wird, einer ein Arm, Bein, wo nicht den Hals gar bricht, oder ſonſt ein Unglück ſich zuträgt.

Ich bin ſelbſt (iſt mir recht im Jahr 1558), als ich von Einbeck übern Sölling nach Ußlar geritten und mich verirrte, auf des Hackelbergers Grab ungefähr geſtoßen. War ein Platz, wie eine Wieſe, doch von unartigem Gewächs und Schilf in der Wildniß, etwas

länger denn breit, mehr denn ein Acker zu achten; darauf kein Baum sonst stund wie um die Ende. Der Platz kehrte sich mit der Länge nach Aufgang der Sonne, unten am Ende lag die Zwerch, ein erhabener rother (ich halt Wacken=) Stein, bei acht oder neun Schuhen lang und fünfe, wie mich däuchte, breit. Er war aber nicht, wie ein anderer Stein, gegen Osten, sondern mit dem einen Vorhaupt gegen Süden, mit dem andern gegen Norden gekehret.

Man sagte mir, es vermögte niemand dieses Grab aus Vorwitz oder mit Fleiß, wie hoch er sich deß unterstünde, zu finden, käme aber jemand ungefähr, lägen etliche gräuliche schwarze Hunde daneben. Solches Gespenstes und Wusts ward ich aber im geringsten nicht gewahr, sonst hatte ich wenig Haare meines Haupts, die nicht empor stiegen.

172.

Der wilde Jäger und der Schneider.

Mündlich, aus Münster.

Ein Schneider saß einmal auf seinem Tische am Fenster und arbeitete, da fuhr der wilde Jäger mit seinen Hunden über das Haus her und das war ein Lärmen und Bellen, als wenn die Welt verginge. Man sagt sonst den Schneidern nach, sie seyen furchtsam, aber dieser war es nicht, denn er spottete des wilden Jägers und schrie: "huhu, huhu, kliffklaff, kliffklaff!"

und hetzte die Hunde noch mehr an; da kam aber ein Pferdefuß ins Fenster hereingefahren und schlug den Schneider vom Tische herab, daß er wie todt niederfiel. Als er wieder zur Besinnung kam, hörte er eine fürchterliche Stimme:

wust du met mi jagen,
dan sost du auk met mi knagen!

ich weiß gewiß, er wird nie wieder den wilden Jäger geneckt haben.

173.
Der Hoselberg *).

Bange thüring. Chronik fol. 57.
Kornmann mons Veneris Cap. 74. p. 374.
Seyfried medulla p. 482.
vgl. Agricola Sprüchwort 301.

Im Lande zu Thüringen nicht fern von Eisenach liegt ein Berg, genannt der Hösselberg, worin der Teufel haust und zu dem die Hexen wallfahrten. Zuweilen erschallt jämmerliches Heulen und Schreien her daraus, das die Teufel und armen Seelen ausstoßen; im Jahr 1398. am hellen Tage erhoben sich bei Eisenach drei große Feuer, brannten eine Zeitlang in der Luft, thaten sich zusammen und wieder von einander und fuhren endlich alle drei in diesen Berg. Fuhrleu-

*) Man findet gleichbedeutig: Horsel- Hursel- Hosel- Osselberg. Die eigentliche Ableitung von Ursel, Usel (favilla) liegt nahe.

te, die ein andermal mit Wein vorbeigefahren kamen, lockte der böse Feind mit einem Gesicht hinein und wies ihnen etliche bekannte Leute, die bereits in der hölliſchen Flamme saßen.

Die Sage erzählt: einmal habe ein König von Engelland mit seiner Gemahlin, Namens Reinschweig, gelebt, die er aus einem geringen Stand, blos ihrer Tugend willen, zur Königin erhoben. Als nun der König gestorben war, den sie aus der Maßen lieb hatte, wollte sie ihrer Treu an ihm nicht vergessen, sondern gab Almosen und betete für die Erlösung seiner Seele. Da war gesagt, daß ihr Herr sein Fegfeuer zu Thüringen im Hörselberg hätte, also zog die fromme Königin nach Deutschland und baute sich unten am Berg eine Capelle, um zu beten, und rings umher entstand ein Dorf. Da erschienen ihr die bösen Geister, und sie nannte den Ort Satansstedt, woraus man nach und nach Sattelstedt gemacht hat.

174.

Des Rechenbergers Knecht.

Agricola im Sprüchw. 301. Bl. 172.
Kirchhof's Wendunmuth V. Nr. 247—249. S. 304. 305.
Luther's Tisch-Reden. 106.

Es sagte im Jahr 1520. Herr Hans von Rechenberg in Beiseyn Sebastians Schlick und anderer viel ehrlicher und rechtlicher Leute, wie seinem Vater und ihm ein Knecht zur Zeit, da König Matthias in Un-

garn gegen den Türken gestritten, treulich und wohl gedienet hätte viel Jahr, also daß sie nie einen bessern Knecht gehabt. Auf eine Zeit aber ward ihm Botschaft an einen großen Herrn auszurichten vertrauet und da Herr Hans meinte, der Knecht wäre längst hinweg, ging er von ohngefähr in den Stall, da fand er den Knecht auf der Streu bei den Pferden liegen und schläfen, ward zornig und sprach, wie das käme? Der Knecht stand auf und zog einen Brief aus dem Busen, sagte: "da ist die Antwort." Nun war der Weg ferne und unmöglich einem Menschen, daß er da sollte gewesen seyn. Dabei ward der Knecht erkannt, daß es ein Geist gewesen wäre. Bald nach diesem wurde er auf eine Zeit bedrängt von den Feinden, da hob der Knecht an: "Herr, erschrecket nicht, gebt eilends die Flucht, ich aber will zurückreiten und Kundschaft von den Feinden nehmen." Der Knecht kam wieder, klingelte und klapperte feindlich in seinen vollgepfropften Taschen. "Was hast du da?", sprach der Herr. "Ich hab allen ihren Pferden die Eisen abgebrochen und weggenommen, die bring ich hier." Damit schüttete er die Hufeisen aus und die Feinde konnten Herrn Hansen nicht verfolgen.

Herr Hans von Rechenberg sagte auch: der Knecht wäre zuletzt wegkommen, niemand wüßte wohin, nachdem man ihn erkannt hätte.

Kirchhof, welcher von einem andern Edelmann, der sich aus dem Stegreif ernährt, die Sage erzählt, hat noch folgende Züge. Einmal ritt sein Herr fort

und befahl ihm ein Pferd, das ihm sehr lieb war: er sollt dessen fleißig warten. Als der Junker weg war, führte der Knecht das Pferd auf einen hohen Thurm, höher denn zehn Stufen; wie aber der Herr wieder kam, vernahm und kannte es ihn im Hineinreiten, steckte den Kopf oben im Thurm zum Fenster hinaus und fing an zu schreien, daß er sich gar sehr verwunderte und es mit Stricken und Seilen mußte vom Thurm herablassen.

Auf eine andere Zeit lag der Edelmann um eines Todschlags willen gefangen und rief den Knecht an, daß er ihm hülfe. Sprach der Knecht: "obschon es schwer ist, will ichs doch thun, doch müßt ihr nicht viel mit den Händen vor mir flattern und Schimmstreich brauchen." Damit meinte er ein Kreuz vor sich machen und sich segnen. Der Edelmann sprach, er sollte nur fortfahren, er wollte sich damit nicht halten. Was geschah? Er nahm ihn mit Ketten und Fesseln, führte ihn in der Luft daher; wie sich aber der Edelmann in der Höhe fürchtet und schwindelt und rief: "hilf Gott! hilf! wo bin ich!" ließ er ihn herunter in einen Pfuhl fallen, kam heim und zeigte es der Frau an, daß sie ihn holen und heilen ließ, wie sie that.

angenommen, sondern ist zu Haus gegangen und am Leben unbeschädigt blieben, obwohl sie wegen des eingenommenen Schreckens zwei Tag zu Bett hat liegen müssen. Denselben Morgen aber, da ihr solches zu Handen gestoßen, hat sie, als es nun Tag worden, auf den Kirchhof hinausgeschicket und nach ihrer Kursen, ob dieselbe noch vorhanden, umsehen und suchen lassen; da ist dieselbe zu kleinen Stücklein zerrissen gefunden worden, also daß auf jedem Grabe ein kleines Flecklein gelegen, darob sich die Leut, die haufenweis derohalben hinaus auf den Kirchhof liefen, nicht wenig wunderten.

Diese Geschichte ist unsern Eltern sehr wohl bekannt gewesen, da man nicht allein hie in der Stadt, sondern auch auf dem Land in den benachbarten Orten und Flecken davon zu sagen gewußt, wie dann noch heutiges Tags Leute gefunden werden, die es vor der Zeit von ihren Eltern gehört und vernommen haben. —

Nach mündlichen Erzählungen hat es sich in der Nacht vor dem Aller-Seelen-Tag zugetragen, an welchem die Kirche feierlich das Gedächtniß der abgeschiedenen Seelen begeht. Als die Messe zu Ende ist, verschwindet plötzlich alles Volk aus der Kirche, so voll sie vorher war, und sie wird ganz leer und finster. Sie sucht ängstlich den Weg zur Kirchthüre und wie sie heraustritt, schlägt die Glocke im Thurm ein Uhr und die Thüre fährt mit solcher Gewalt gleich hinter ihr zu, daß ihr schwarzer Regenmantel eingeklemmt wird. Sie läßt ihn, eilt fort und als sie am Morgen

kommt,

kommt, ihn zu holen, ist er zerrissen und auf jedem Grabhügel liegt ein Stücklein davon.

176.

Geister-Mahl.

Brauner's Curiositäten S. 336—340.
Erasm. Franciſci höll. Proteus. S. 426.

Als König Friedrich der Dritte von Dänemark eine öffentliche Zusammenkunft nach Flensburg ausgeschrieben, trug sich zu, daß ein dazu herbeigereister Edelmann, weil er spät am Abend anlangte, in dem Gasthaus keinen Platz finden konnte. Der Wirth sagte ihm, alle Zimmer wären besetzt, bis auf ein einziges großes, darin aber die Nacht zuzubringen wolle er ihm selbst nicht anrathen, weil es nicht geheuer und Geister darin ihr Wesen trieben. Der Edelmann gab seinen unerschrockenen Muth lächelnd zu erkennen und sagte, er fürchte keine Gespenster und begehre nur ein Licht, damit er, was sich etwa zeige, besser sehen könne. Der Wirth brachte ihm das Licht, welches der Edelmann auf den Tisch setzte und sich mit wachenden Augen versichern wollte, daß Geister nicht zu sehen wären. Die Nacht war noch nicht halb herum, als es anfing, im Zimmer hier und dort sich zu regen und rühren und bald ein Rascheln über das andere sich hören ließ. Er hatte anfangs Muth, sich wider den anschauernden Schrecken fest zu halten, bald aber,

als das Geräuſch immer wuchs, ward die Furcht Meiſter, ſo daß er zu zittern anfing, er mogte widerſtreben, wie er wollte. Nach dieſem Vorſpiel von Getöſe und Getümmel kam durch ein Kamin, welches im Zimmer war, das Bein eines Menſchen herabgefallen, bald auch ein Arm, dann Leib, Bruſt und alle Glieder, zuletzt, wie nichts mehr fehlte, der Kopf. Alsbald ſetzten ſich die Theile nach ihrer Ordnung zuſammen und ein ganz menſchlicher Leib, einem Hof-Diener ähnlich, hob ſich auf. Jetzt fielen immer mehr und mehr Glieder herab, die ſich ſchnell zu menſchlicher Geſtalt vereinigten, bis endlich die Thüre des Zimmers aufging und der helle Haufen eines völligen königlichen Hofſtaats eintrat.

Der Edelmann, der bisher wie erſtarrt am Tiſch geſtanden, als er ſah, daß der Zug ſich näherte, eilte zitternd in einen Winkel des Zimmers; zur Thür hinaus konnte er vor dem Zuge nicht.

Er ſah nun, wie mit ganz unglaublicher Behendigkeit die Geiſter eine Tafel deckten; alsbald köſtliche Gerichte herbeitrugen und ſilberne und goldene Becher aufſetzten. Wie das geſchehen war, kam einer zu ihm gegangen und begehrte, er ſolle ſich als ein Gaſt und Fremdling zu ihnen mit an die Tafel ſetzen und mit ihrer Bewirthung vorlieb nehmen. Als er ſich weigerte, ward ihm ein großer ſilberner Becher dargereicht, daraus Beſcheid zu thun. Der Edelmann, der vor Beſtürzung ſich nicht zu faſſen wußte, nahm den Becher und es ſchien auch, als würde man ihn ſonſt da-

zu nöthigen, aber als er ihn anſetzte, kam ihn ein ſo innerliches, Mark und Bein durchdringendes Grauſen an, daß er Gott um Schutz und Schirm laut anrief. Kaum hatte er das Gebät geſprochen, ſo war in einem Augenblick alle Pracht, Lärm und das ganze glänzende Mahl mit den herrlich ſcheinenden ſtolzen Geiſtern verſchwunden.

Indeſſen blieb der ſilberne Becher in ſeiner Hand, und wenn auch alle Speiſen verſchwunden waren, blieb doch das ſilberne Geſchirr auf der Tafel ſtehen, auch das eine Licht, das der Wirth ihm gebracht. Der Edelmann freute ſich und glaubte, das alles ſey ihm gewonnenes Eigenthum, allein der Wirth that Einſpruch, bis es dem König zu Ohren kam, welcher erklärte, daß das Silber ihm heimgefallen wäre und es zu ſeinen Handen nehmen ließ. Woher es gekommen, hat man nicht erfahren können, indem auch nicht, wie gewöhnlich, Wappen und Namen eingegraben war.

177.

Der Dachdecker.

Mündlich.

Ein junger Dachdecker ſollte ſein Meiſterſtück machen und auf der Spitze eines glücklich fertigen Thurms die Rede halten. Mitten im Spruch aber fing er an zu ſtocken und rief plötzlich ſeinem unten unter vielem Volk ſtehenden Vater zu: "Vater, die Dörfer, Berge

und Wälder dort, die kommen zu mir her!" Da fiel der Vater sogleich nieder auf die Knie und betete für die Seele seines Sohns und ermahnte die Leute, ein gleiches zu thun. Bald auch stürzte der Sohn todt herab. — Es soll auch nach ihren Rechten dem Vater zukommen, wenn der Sohn das erstemal vor ihm aufsteigt und anfängt irr zu reden, ihn gleich zu fassen und selbst herabzuwerfen, damit er im Sturz nicht selbst mit gerissen wird.

178.
Die Spinnerin am Creuz.

Mündlich, in Oestreich.

Dicht bei Wien, wenn man die Vorstadt Landstraße hinausgeht, stehet ein steinernes, gut gearbeitetes Heiligenbild, unbedenklich über zwei Jahrhunderte alt. Davon geht die Sage: eine arme Frau habe zu Gottes Ehren dieses Heilthum wollen aufrichten lassen, und also so lang gesponnen, bis sie für ihren Verdienst nach und nach das zum Bau nöthige Geld zusammengebracht.

179.
Buttermilchthurm.

Tricke's Kupferwerk von Marienburg, nach mündl. Sagen.

Vom Buttermilchthurm zu Marienburg in Preußen wird erzählt, einstmal habe der Deutschmeister auf ei-

nem nahgelegenen Dorfe etwas Buttermilch für ſich fordern laſſen. Allein die Bauern ſpotteten ſeines Boten und ſandten Tags drauf zwei Männer in die Burg, die brachten ein ganzes Faß voll Buttermilch getragen. Erzürnt ſperrte der Deutſchmeiſter die beiden Bauern in einen Thurm und zwang ſie, ſo lang drin zu bleiben, bis ſie die Milch ſämmtlich aus dem Faß gegeſſen hätten. Seitdem hat der Burgthurm den Namen.

Andere aber berichten folgendes: Die Einwohner eines benachbarten Dorfs mußten bis zu dem Bauplatz einen Weg mit Mariengroſchen legen und ſo viel Buttermilch herbeiſchaffen, als zur Bereitung des Kalks, ſtatt Waſſers, nöthig war und mit dieſem Mörtel wurde hernach der Thurm aufgemauert.

180.

Der heilige Winfried.

Heſſ. Denkwürdigk. II. 3. 4.

Als der heil. Winfried, genannt Bonifacius, die Heſſen bekehren wollte, kam er auf einen Berg, wo ein heidniſches Gotteshaus ſtand, das ließ er umreißen und die erſte chriſtliche Kirche bauen. Seitdem heißt der Berg Chriſtenberg, (vier Stunden von Marburg) und zweihundert Schritte von der Kirche weiſen die Leute noch heutigestags einen Fußtritt im Stein, der von Bonifacius herrührt, als er vor heiligem Ei-

fer auf den Boden stampfte. Wie er nach Thüringen kam, ließ er zu Großvargula eine Kirche bauen, die er selbst einweihen sollte. Da steckte er seinen dürren Stab in die Erde, trat in die Kirche und las die Messe; nach vollbrachtem Gottesdienst hatte der Stab gegrünt und Sprossen getrieben.

181.

Der Hülfenberg.

Mündlich in Hessen, vergl. Sagittarius thür. Heidenthum S. 165. 166.

Eine Stunde von Wanfried liegt der Hülfenberg, auf diesen Berg befahl der heilige Bonifaz eine Capelle zu bauen. Unter dem Bauen kam nun oft ein Mann gegangen, der fragte: was es denn geben sollte? Die Zimmerleute antworteten immer: "ei, eine Scheuer solls geben." Da ging er wieder seiner Wege. Zuletzt aber wurde die Kirche immer mehr fertig und der Altar aufgebaut und das Creuz glücklich gesteckt. Wie nun der böse Feind wiederkam und das alles sehen mußte, ergrimmte er und fuhr aus, oben durch den Giebel; und das Loch, das er da gemacht, ist noch bis den heutigen Tag zu sehen und kann nimmer zugebaut werden. Auch ist er inwendig in den Berg gefahren und suchte die Kirche zu zertrümmern, es war aber eitel und vergebens. Das Loch, worin er verschwand, nennt man das Stuffensloch, (wie den ganzen Berg auch Stuffensberg) und es soll zu

Zeiten daraus dampfen und Nebel aufsteigen. Von dieser Capelle wird weiter erzählt: sie sey einer Heiligen geweiht, rühre ein Kranker deren Gewand an, so genese er zur Stunde. Diese Heilige aber wäre vordem eine wunderschöne Prinzessin gewesen, in die sich ihr eigener Vater verliebt. In der Noth hätte sie aber zu Gott im Himmel um Beistand gebätet, da wäre ihr plötzlich ein Bart gewachsen und ihre irdische Schönheit zu Ende gegangen.

182.

Das Teufelsloch zu Goslar.

Büchler Spiele müß. Stunden. 1810. Th. 4.

In der Kirchenmauer zu Goslar sieht man einen Spalt und erzählt davon so: Der Bischof von Hildesheim und der Abt von Fuld hatten einmal einen heftigen Rangstreit, jeder wollte in der Kirche neben dem Kaiser sitzen und der Bischof behauptete den ersten Weihnachtstag die Ehrenstelle. Da bestellte der Abt heimlich bewaffnete Männer in die Kirche, die sollten ihn den morgenden Tag mit Gewalt in Besitz seines Rechtes setzen. Dem Bischof wurde das aber verkundschaftet und ordnete sich auch gewappnete Männer hin. Tags drauf erneuerten sie den Rangstreit, erst mit Worten, dann mit der That, die gewaffneten Ritter traten hervor und fochten; die Kirche glich einer Wahlstätte, das Blut floß stromweise zur Kirche hinaus.

auf den Gottesacker. Drei Tage dauerte der Streit und während des Kampfes stieß der Teufel ein Loch in die Wand und stellte sich den Kämpfern dar. Er entflammte sie zum Zorn und von den gefallenen Helden hohlte er manche Seele ab. So lang der Kampf währte, blieb der Teufel auch da, hernach verschwand er wieder, als nichts mehr für ihn zu thun war. Man versuchte hernachmals, das Loch in der Kirche wieder zuzumauern und das gelang bis auf den letzten Stein; sobald man diesen einsetzte, fiel alles wieder ein und das Loch stand ganz offen da. Man besprach und besprengte es vergebens mit Weihwasser, endlich wandte man sich an den Herzog von Braunschweig und erbat sich dessen Baumeister. Diese Baumeister mauerten eine schwarze Katze mit ein und beim Einsetzen des letzten Steins bedienten sie sich der Worte: "willst du nicht sitzen in Gottes Namen, so sitz ins Teufels Namen!" Dieses wirkte und der Teufel verhielt sich ruhig, blos bekam in der folgenden Nacht die Mauer eine Ritze, die noch zu sehen ist bis auf den heutigen Tag.

Nach Aug. Lercheimer von der Zauberei, sollen der Bischof und Abt darüber gestritten haben, wer dem Erzbischof von Mainz zunächst sitzen dürfe. Nachdem der Streit gestillet war, habe man in der Messe ausgesungen: "hunc diem gloriosum fecisti." Da fiel der Teufel unterm Gewölb mit grober, lauter Stimme ein und sang: "hunc diem bellicosum ego feci."

183.
Die Teufelsmühle.

Otmar S. 189—194.
Quedlinburger Sammlung.

Auf dem Gipfel des Rammberges liegen theils zerstreute, theils geschichtete Granitblöcke, welche man des Teufels Mühle heißt. Ein Müller hatte sich am Abhang des Bergs eine Windmühle erbaut, der es aber zuweilen an Wind fehlte. Da wünschte er sich oft eine, die oben auf dem Berggipfel stünde und beständig im Gang bliebe. Menschenhänden war sie aber unmöglich zu erbauen. Weil der Müller keine Ruh darüber hatte, erschien ihm der Teufel und sie dingten lange mit einander. Endlich verschrieb ihm der Müller seine Seele gegen dreißig Jahre langes Leben und eine tadelfreie Mühle von sechs Gängen, auf dem Gipfel des Rammbergs, die aber in der nächstfolgenden Nacht vor Hahnenschrei fix und fertig gebaut seyn müßte. Der Teufel hielt sein Wort und hohlte nach Mitternacht den Müller ab, daß er die fertige Mühle besichtigen und übernehmen wolle. Der Müller fand alles in vollkommner Ordnung und war zitternd bereit, sie zu übernehmen, als er eben noch entdeckte, daß einer von den unentbehrlichen Steinen fehlte. Der Teufel gestand den Mangel und wollte ihn augenblicklich ersetzen. Und schon schwebte er durch die Lüfte mit dem Stein, da krähte der Hahn auf der untern Mühle. Wüthend faßte der böse Feind das Gebäude, riß Flügel, Räder und Wellen herab und streute

sie weit umher. Dann schleuderte er auch die Felsen, daß sie den Rammberg bedeckten. Nur ein kleiner Theil der Grundlage blieb stehen zum Angedenken seiner Mühle.

184.

Der Herrgottstritt.

Würtenbergisch. Lang's Taschenbuch für 1800. S. 129—136.
Prätorius Weltbeschr. II. 599.
Zeiller II. epist. 60.
Seyfried's medulla. p. 429.
vgl. Sattler Topographie Würtembergs.

Auf einem Felsen des Alb bei Heuberg, in einem anmuthigen, von der Rems durchflossenen Thal, liegen Trümmer der Burg Rosenstein, und unlängst sah man da Spur eines schönen menschlichen Fußes im Stein, den aber die Regierung mit Pulver hat versprengen lassen, weil Aberglauben damit getrieben wurde. Gegenüber auf dem Scheulberg *) stehet die ähnliche Spur eines Tritts landeinwärts, wie die auf dem Rosenstein auswärts. Gegenüber im Walde ist die Capelle der wunderthätigen Maria vom Beißwang **). Links eine Kluft, geheißen Teufelsklinge, aus der bei anhaltendem Regen trübes Wasser fließt; hinterm Schloß ein gehöhlter Felsen, Namens Scheuer.

*) Bey Seyfried: Schawelberg. Jenes der linke, dieses der rechte Fuß.

**) Gestiftet von Friedrich mit dem Biß in der Wange.

Vor grauer Zeit zeigte von diesem Berge herab der Versucher Christo die schöne Gegend und bot sie ihm an, wenn er vor ihm kniebeugen wollte. Alsbald befahl Christus der Herr ihm, zu entweichen und der Satan stürzte den Berg hinab. Allein er wurde verflucht, tausend Jahre in Ketten und Banden in der Teufelsklinge zu liegen und das trübe Wasser, das noch daraus strömt, sind seine teuflischen Thränen. Christus that aber einen mächtigen Schritt übers Gebirg und wo er seine Füße hingesetzt, drückten sich die Spuren ein *).

Später lang darauf bauten die Herrn von Rosenstein hier eine Burg und waren Raubritter, welche das Raubgut in der Scheuer bargen. Einmal gab ihnen der Teufel ein, daß sie die Waldcapelle stürmen möchten. Kaum aber waren sie mit dem Kirchengut heimgekehrt, als sich ein ungeheurer Sturm hob und das ganze Raubnest zertrümmerte. Indem hörte man den Teufel laut lachen.

185.

Die Sachsenhäuser Brücke zu Frankfurt.

Mündlich, aus Frankfurt.

In der Mitte der Sachsenhäuser Brücke sind zwei Bogen oben zum Theil nur mit Holz zugelegt, damit

*) Zeller erzählt abweichend: Christus auf der Flucht vor den Juden habe die Merkzeichen eingedrückt. Die Leute holen sich allda Augenwasser.

dies in Kriegszeiten weggenommen und die Verbindung leicht, ohne etwas zu sprengen, gehemmt werden kann. Davon gibt es folgende Sage.

Der Baumeister hatte sich verbindlich gemacht, die Brücke bis zu einer bestimmten Zeit zu vollenden. Als diese herannahte, sah er, daß es unmöglich war, und, wie nur noch zwei Tage übrig waren, rief er in der Angst den Teufel an und bat um seinen Beistand. Der Teufel erschien und erbot sich, die Brücke in der letzten Nacht fertig zu bauen, wenn ihm der Baumeister dafür das erste lebendige Wesen, das darüber ging, überliefern wollte. Der Vertrag wurde geschlossen und der Teufel baute in der letzten Nacht, ohne daß ein Menschenauge in der Finsterniß sehen konnte, wie es zuging, die Brücke ganz richtig fertig. Als nun der erste Morgen anbrach, kam der Baumeister und trieb einen Hahn über die Brücke vor sich her und überlieferte ihn dem Teufel. Dieser aber hatte eine menschliche Seele gewollt und wie er sich also betrogen sah, packte er zornig den Hahn, zerriß ihn und warf ihn durch die Brücke, wovon die zwei Löcher entstanden sind, die bis auf den heutigen Tag nicht können zugemauert werden, weil alles in der Nacht wieder zusammenfällt, was Tags daran gearbeitet ist. Ein goldner Hahn auf einer Eisenstange steht aber noch jetzt zum Wahrzeichen auf der Brücke.

186.

Der Wolf und der Tannenzapf.

Mündlich.

In Achen im Dom zeigt man an dem einen Flügel des ehernen Kirchenthors einen Spalt und das Bild eines Wolfs nebst einem Tannenzapfen, beide gleichfalls aus Erz gegossen. Die Sage davon lautet: vor Zeiten, als man diese Kirche zu bauen angefangen, habe man mitten im Werk einhalten müssen aus Mangel an Geld. Nachdem nun die Trümmer eine Weile so dagestanden, sey der Teufel zu den Rathsherrn gekommen, mit dem Erbieten, das benöthigte Geld zu geben unter der Bedingung, daß die erste Seele, die bei der Einweihung der Kirche in die Thüre hineinträte, sein eigen würde. Der Rath habe lang gezaudert, endlich doch eingewilligt und versprochen, den Inhalt der Bedingung geheim zu halten. Darauf sey mit dem Höllengeld das Gotteshaus herrlich ausgebaut, immittelst aber auch das Geheimniß ruchtbar geworden. Niemand wollte also die Kirche zuerst betreten und man sann endlich eine List aus. Man fing einen Wolf im Wald, trug ihn zum Hauptthor der Kirche und an dem Festtag, als die Glocken zu läuten anhuben, ließ man ihn los und hineinlaufen. Wie ein Sturmwind fuhr der Teufel hinterdrein und erwischte das, was ihm nach dem Vertrag gehörte. Als er aber merkte, daß er betrogen war und man ihm eine bloße Wolfsseele geliefert hatte, erzürnte er

und warf das eherne Thor so gewaltig zu, daß der eine Flügel sprang und den Spalt bis auf den heutigen Tag behalten hat. Zum Andenken goß man den Wolf und seine Seele, die dem Tannenzapf ähnlich seyn soll. — Andere erzählen es von einer sündhaften Frau, die man für das Wohl der ganzen Stadt dem Teufel geopfert habe und erklären die Frucht durch eine Artischocke, welche der Frauen arme Seele bedeuten soll.

187.
Der Teufel von Ach.

Agricola Sprichw. 301.
Schottel Grammat. S. 1134.

Zu Achen steht ein großer Thurm in der Stadtmauer, genannt Poneklenthurm, darin sich der Teufel mit viel Wunders-Geschrei, Glockenklingen und anderm Unfug oftmals sehen und hören läßt, und ist die Sage, er sey hinein verbannt und da muß er bleiben, bis an den jüngsten Tag. Darum, wenn man daselbst von unmöglichen Dingen redet, so sagt man: "ja es wird geschehen, wann der Teufel von Ach kommt," das ist, nimmermehr.

188.
Die Teufelsmauer.

Döderlin de antiqq. in Nordgavia romanis p. 29.

Von der nordgauer Pfahlhecke erzählten die Bauern um Oberndorf und Otmannsfeld: der Teufel habe

von Gott dem Herrn einen Theil der Erde gefordert und dieſer inſoweit dreingewilligt: dasjenige Stück Lands, das er vor Hahnenkrat mit Mauer umſchloſſen habe, ſolle ihm zufallen. Der böſe Feind habe ſich ſtracks ans Werk gemacht, doch eh er die letzte Hand angelegt und den Schlußſtein aufgeſetzt, der Hahn gekrähet. Vor Zorn nun, daß das Geding und ſeine Hoffnung zunicht geworden, ſey er ungeſtüm über das ganze Werk hergefallen und habe alle Steine übern Haufen geworfen. Noch jetzt ſpuke es auf dieſer Teufelsmauer.

189.

Des Teufels Tanzplatz.

Otmar S. 175—178.

Auf dem nördlichen Harz, zwiſchen Blankenburg und Quedlinburg, ſiehet man ſüdwärts vom Dorfe Thale eine Felſenfläche, die das Volk: des Teufels Tanzplatz nennt und nicht weit davon Trümmer einer alten Mauer, denen gegenüber nordwärts vom Dorfe ſich ein großes Felſenriff erhebt. Jene Trümmer und dieſes Riff nennt das Volk: Teufelsmauer. Der Teufel ſtritt lange mit dem lieben Gott um die Herrſchaft der Erde. Endlich wurde eine Theilung des damals bewohnten Landes verabredet. Die Felſen, wo jetzt der Tanzplatz iſt, ſollten die Grenze ſcheiden und der Teufel erbaute unter lautem Jubeltanz ſeine Mauer. Aber bald erhub der Nimmerſatte neuen Zank, der damit

endigte, daß ihm nach das am Fuße jenes Felsens belegene Thal zugegeben wurde. Darauf thürmte er noch eine zweite Teufelsmauer.

190.
Die Teufelscanzel.

Homilien des Teufels. Frankf. 1800.

Unweit Baden steht eine Felsenreihe. Die Leute nennen sie Teufelscanzel und behaupten, der böse Feind habe einsmals darauf geprediget.

191.
Das Teufelsohrkissen.

Morgenblatt. 1811. Nr. 208. S. 830.

Am Fuße des Schlosses Bentheim stehen einige sonderbare, glatte Felsen. Einer derselben, oben flach, wie ein aufrechtstehender runder Pfühl, wird Teufelsohrkissen genannt, weil der Teufel einmal drauf geschlafen habe. Die Spuren seines Ohrs drückten sich in den Stein und sind noch sichtbar darauf.

192.
Der Teufelsfelsen.

Beschreibung des Fichtelbergs. Leipz. 1716. S. 128. 129.

Die Fichtelberger erzählen: es habe der Satan den Herrn Christus auf den Ebßeinfelsen geführt und ihm die

die Reiche der Welt gezeigt, auch alle zu schenken verheißen, wenn er ihn anbeten wolle, außer die Dörfer N. und N. nicht, welche sein Leibgeding. —

Die Einwohner dieser Dörfer sind rauh und mißgestalt; die Gegend dabei ist unfreundlich und heißt Türkei und Tartarei bei einigen Leuten.

193.
Teufelsmauer.

Trebra's Reise von Baireuth nach Wien. Leipz. 1801. S. 169. 170.

Diese Teufelsmauer lauft an der Donau hinter Mölk nach Wien zu. Einst wollte der Teufel die Donau zumauern, aber die Steine entglitten ihm immer, wenn er sie zusammenfügen wollte.

194.
Teufelsgitter.

Mündlich.

Zu Wismar in der Marienkirche um den Taufstein herum geht ein überkünstliches Gitter, das sollte ein Schmidt hauen. Als er sich aber dran zerarbeitete und es nicht konnte zustand bringen, brach er unmuthig aus: "ich wollte, daß es der Teufel fertig machen müßte!" Auf diesen Wunsch kam der Teufel und baute das Gegitter fertig.

195.
Teufelsmühle.

Tradit. Corbeienses p. 559.
Jäger Briefe über die hohe Rhön. II. 51.

Im Wolfenbüttelischen zwischen Pestorf und Grave an der Weser liegt eine Mühle, die der Teufel, der Volkssage nach, gebaut und durch ein Felsenwasser das Rad in Trieb gesetzt. Eine Teufelsmühle liegt auch auf der Rhöne.

196.
Teufelskirche.

Jäger Briefe über die hohe Rhön. II. 49.
Meliſſantes Bergſchlöſſer S. 181.

Auf der Rhöne stehen oben Basaltfelsen gethürmt. Der Teufel, als man im Thal eine Kirche bauen wollte, zürnte und trug alle Baufteine hin auf den Berg, wo er sie nebeneinander aufstellte und kein Mensch sie wieder heruntertragen konnte.

Man erzählt, da wo der Teufel seinen Stein einmal hingelegt habe, könne man ihn nicht wegbringen, denn so oft man ihn auch wegnehme, lege der Teufel einen andern oder denselben wieder eben dahin.

197.
Teufelsstein bei Reichenbach. (Felsenmeer)

Winkelmann's hessische Chronik S. 34.

Nicht weit von Reichenbach, dem hohen Steine gegenüber, in einem Walde liegt der Teufelsstein. Er

ſieht aus, als wären etliche hundert Karrn Steine kunſtreich zuſammengeſchüttet, indem ſich wunderbarlich Gemächer, Keller und Kammern von ſelbſt gebildet, in welchen bei ſchweren und langen Kriegen die Bewohner der Gegend mit ihrem ganzen Haushalt gewohnt. Dieſen Stein ſoll der Teufel in einer einzigen Nacht, nach der gemeinen Sage, alſo gebildet haben.

198.
Teufelsſtein zu Cöln.

Rhein. Anciquarius S. 725.

Zu Cöln bei der Kirche liegt ein ſchwerer Stein, genannt Teufelsſtein, man ſieht darauf noch die Kralle des böſen Feindes eingedruckt. Er warf ihn nach der Capelle der heiligen drei Könige und wollte ſie niederſchmettern, es iſt ihm aber mißlungen.

199.
Süntelſtein zu Osnabrück.

Strodtmann Idioticon S. 236.

Bei Osnabrück liegt ein uralter Stein, dreizehn Fuß aus der Erde ragend, von dem die Bauern ſagen, der Teufel hätte ihn durch die Luft geführt und fallen laſſen. Sie zeigen auch die Stelle daran, in welcher die Kette geſeſſen, woran er ihn gehalten, nennen ihn den Süntelſtein.

200.

Der Lügenstein.

Otmar's Volkssagen.

Auf dem Domplatz zu Halberstadt liegt ein run der Fels von ziemlichem Umfang, den das Volk nen net den Lügenstein. Der Vater der Lügen hatte, al der tiefe Grund zu der Domkirche gelegt wurde, groß Felsen hinzugetragen, weil er hoffte, hier ein Haus für sein Reich entstehen zu sehen. Aber als das Gebäude aufstieg und er merkte, daß es eine christliche Kirche werden würde, da beschloß er, es wieder zu zerstören. Mit einem ungeheuern Felsstein schwebte er herab, Gerüst und Mauer zu zerschmettern. Allein man besänftigte ihn schnell durch das Versprechen, ein Weinhaus dicht neben die Kirche zu bauen. Da wendete er den Stein, so daß er neben dem Dom auf dem geebneten Platz niederfiel. Noch sieht man daran die Höhle, die der glühende Daumen seiner Hand beim Tragen eindrückte.

201.

Die Felsenbrücke.

Mündlich, aus Oberwallis.

Ein Hirt wollte Abends spat seine Geliebte besuchen und der Weg führte ihn über die Visper, da wo sie in einer tiefen Felsenschlucht rauscht, worüber nur eine schmale Bretterbrücke hängt. Da sah er, der Chilthbube, was ihm sonst niemals widerfahren war,

einen Haufen ſchwarze Kohlen mitten auf der Brücke liegen, daß ſie den Weg verſperrten; ihm war dabei nicht recht zu Muthe, doch faßte er ſich ein Herz und that einen tüchtigen Sprung über den tiefen Abgrund von dem einen Ende glücklich bis zu dem andern. Der Teufel, der aus dem Dampf des zerſtobenen Kohlenhaufens auffuhr, rief ihm nach: "das war dir gerathen, denn wärſt du zurückgetreten, hätt ich dir den Hals umgedreht, und wärſt du auf die Kohlen getreten, ſo hätteſt du unter ihnen verſinken und in die Schlucht ſtürzen müſſen." Zum Glück hatte der Hirt, trotz der Gedanken an ſeine Geliebte, nicht unterlaſſen, vor dem Capellchen der Mutter Gottes hinter St. Niklas, an dem er vorbeikam, wie immer ſein Ave zu beten.

202.

Das Teufelsbad bei Daſſel.

Letzner Daſſeliſche Chronik. Erfurt 1596. Buch V. c. 13. Buch VIII. c. 9.

Unweit Daſſel, in einem grundloſen Meerpfuhl, welcher der bedeſſiſche oder beſſoiſche heißt, ſoll eine ſchöne und wohlklingende Glocke liegen, die der leibhaftige Teufel aus der Kirche zum Portenhagen dahin geführt hat, und von der die alten Leute viel wunderbare Dinge erzählen. Sie iſt von lauterem Golde und der böſe Feind brachte ſie aus Neid weg, damit ſich die Menſchen ihrer nicht mehr zum Gottesdienſt bedienen können, weil ſie beſonders kräftig und heilig

gewesen. Ein Taucher erbot sich, hinabzufahren und sie mit Stricken zu fassen, dann sollten die Leute oben getrost ziehen und ihrer Glocke wieder mächtig werden. Allein er kam unverrichteter Sachen heraus und sagte, daß unten in der Tiefe des Meerpfuhls eine grüne Wiese wäre, wo die Glocke auf einem Tisch stehe und ein schwarzer Hund dabei liege, welcher nicht gestatten wolle, sie anzurühren. Auch habe sich daneben ein Meerweib ganz erschrecklich sehen und hören lassen, die gesagt: es wäre viel zu früh, diese Glocke von dannen abzuholen. Ein achtzigjähriger Mann erzählte von diesem Teufelsbad: einen Sonnabend habe ein Bauer aus Leuthorst unfern des Pfuhls länger als Brauch gewesen, nachdem man schon zur Vesper geläutet, gepflügt, und beides Pferde und Jungen mit Fluchen und Schlägen genöthigt. Da sey ein großer, schwarzer und starker Gaul aus dem Wasser ans Land gestiegen. Der gottlose und tobende Bauer habe ihn genommen und ins Teufels Namen vor die andern Pferde gespannt, in der Meinung, nicht ehnder Feierabend zu machen, bis der Acker herumgepflüget wäre. Der Junge hub an zu weinen und wollte lieber nach Haus, aber der Bauer fuhr ihn hart an. Da soll der schwarze Gaul frisch und gewaltig die armen ausgemergelten Pferde, mitsammt Pflug, Jung und Bauer, in das grundlose Loch und Teufelsbad gezogen haben und nimmermehr von Menschen gesehen worden seyn. Wer den Teufel fordert, muß ihm auch Werk schaffen.

203.

Der Thurm zu Schartfeld.

Letzner Daſſelſche Chronik. Buch VI. c. 1.

Von dem Thurm auf Schartfeld berichten viel alter Leute, daß er keine Dachung leide, der Teufel darin hauſen und Nachts viel Gerumpels droben ſeyn ſolle. Vorzeiten trug Kaiſer Heinrich der Vierte unziemliche Liebe zu eines Herrn auf Schartfeld Ehweib, konnte lange ſeinen Willen nicht vollführen. Da kam er ins Kloſter Pölde in der Grafſchaft Lutterberg und ein Mönch machte ihm einen Anſchlag. Er ließ den Herrn von Schartfeld zu ſich fordern ins Kloſter, und trug ihm eine weite Reiſe mit einer Werbung auf. Der Ritter war dem Kaiſer unterthan und gehorſam. Tags darauf zog der Kaiſer mit dem Mönch in weltlichen Kleidern auf die Jagd, kam insgeheim vor das Haus Schartfeld und wurde von dem Mönch bis vor der Edelfrau Kemenate geleitet. Da überfiel ſie Heinrich und nöthigte ſie zu ſeinem Willen. Da ſoll der Teufel die Dachung vom Thurm abgeworfen und in der Luft hinfahrend über den Mönch geſchrien haben, daß er an dieſer Unthat ſchuldiger ſey, als der Kaiſer. Der Mönch war ſeit der Zeit im Kloſter ſtets traurig und unfroh.

204.
Der Dom zu Cöln.

Mündliche Erzählungen aus der Stadt.

Als der Bau des Doms zu Cöln begann, wollte man gerade auch eine Wasserleitung ausführen. Da vermaß sich der Baumeister und sprach: "eher soll das große Münster vollendet seyn, als der geringe Wasserbau!" Das sprach er, weil er allein wußte, wo zu diesem die Quelle sprang, und er das Geheimniß niemanden, als seiner Frau entdeckt, ihr aber zugleich bei Leib und Leben geboten hatte, es wohl zu bewahren. Der Bau des Doms fing an und hatte guten Fortgang, aber die Wasserleitung konnte nicht angefangen werden, weil der Meister vergeblich die Quelle suchte. Als dessen Frau nun sah, wie er sich darüber grämte, versprach sie ihm Hilfe, ging zu der Frau des andern Baumeisters und lockte ihr durch List endlich das Geheimniß heraus, wornach die Quelle gerade unter dem Thurm des Münsters sprang; ja, jene bezeichnete selbst den Stein, der sie zudeckte. Nun war ihrem Manne geholfen; folgenden Tags ging er zu dem Stein, klopfte darauf und sogleich drang das Wasser hervor. Als der Baumeister sein Geheimniß verrathen sah und mit seinem stolzen Versprechen zu Schanden werden mußte, weil die Wasserleitung ohne Zweifel nun in kurzer Zeit zu Stande kam, verfluchte er zornig den Bau, daß er nimmermehr sollte vollendet werden, und starb darauf vor Traurigkeit. Hat

man forthauen wollen, so war, was an einem Tag zusammengebracht und aufgemauert stand, am andern Morgen eingefallen, und wenn es noch so gut eingefügt war und aufs festeste haftete, also daß von nun an kein einziger Stein mehr hinzugekommen ist.

Andere erzählen abweichend. Der Teufel war neidig auf das stolze und heilige Werk, das Herr Gerhard, der Baumeister, erfunden und begonnen hatte. Um doch nicht ganz leer dabei auszugehn, oder gar die Vollendung des Doms noch zu verhindern, ging er mit Herrn Gerhard die Wette ein: er wolle ehr einen Bach von Trier nach Cöln, bis an den Dom, geleitet, als Herr Gerhard seinen Bau vollendet haben; doch müsse ihm, wenn er gewänne, des Meisters Seele zugehören. Herr Gerhard war nicht säumig, aber der Teufel kann teufelsschnell arbeiten. Eines Tags stieg der Meister auf den Thurm, der schon so hoch war, als er noch heut zu Tag ist, und das erste, was er von oben herab gewahrte, waren Enten, die schnatternd von dem Bach, den der Teufel herbeigeleitet hatte, aufflogen. Da sprach der Meister in grimmem Zorn: "zwar hast du, Teufel, mich gewonnen, doch sollst du mich nicht lebendig haben!" So sprach er und stürzte sich Hals über Kopf den Thurm herunter, in Gestalt eines Hundes sprang schnell der Teufel hintennach, wie beides in Stein gehauen noch wirklich am Thurme zu schauen ist. Auch soll, wenn man sich mit dem Ohr auf die Erde legt, noch heute der Bach zu hören seyn, wie er unter dem Dome wegfließt.

Endlich hat man eine dritte Sage, welche den Teufel mit des Meisters Frau Buhlschaft treiben läßt, wodurch er vermuthlich, wie in der ersten, hinter das Baugeheimniß ihres Mannes kam.

205.

Des Teufels Hut.

vgl. Taschenbuch für Liebe und Freundschaft 1816. S. 237. 238.

Nicht weit von Altenburg bei dem Dorfe Ehrenberg liegt ein mächtiger Stein, so groß und schwer, daß ihn hundert Pferde nicht fortziehen würden. Vorzeiten trieb der Teufel sein Spiel damit, indem er ihn auf den Kopf sich legte, damit herumging und ihn als einen Hut trug. Einmal sprach er in Stolz und Hochmuth: "wer kann wie ich diesen Stein tragen? selbst der ihn erschaffen, vermags nicht und läßt ihn liegen, wo er liegt!" Da erschien Christus der Herr, nahm den Stein, steckte ihn an seinen kleinen Finger und trug ihn daran. Beschämt und gedemüthigt wich der Teufel und ließ sich nie wieder an diesem Orte erblikken. Und noch heute sieht man in dem Stein den Eindruck von des Teufels Haupt und von des Herrn Finger.

206.

Des Teufels Brand.

Erasm. Rotterodam. epist. fam. L. 27. c. 20.
Nic. Remigii daemonolatria p. 335. 336.

Es liegt ein Städtlein im Schweizerland mit Namen Schiltach, welches im Jahr 1533 am zehnten

April plötzlich in den Grund abgebrannt ist. Man sagt, daß dieser Brand folgender Weise, wie die Bürger des Orts vor der Obrigkeit zu Freiburg angezeigt, entstanden sey. Es hat sich in einem Hause oben hören lassen, als ob jemand mit linder, lispelnder Stimme einem andern zurufe und winkete, er solle schweigen. Der Hausherr meint, es habe sich ein Dieb verborgen, geht hinauf, findet aber niemand. Darauf hat er es wiederum von einem höheren Gemach her vernommen, er geht auch dahin und vermeint den Dieb zu greifen. Wie aber niemand vorhanden ist, hört er endlich die Stimme im Schornstein. Da denkt er, es müsse ein Teufels-Gespenst seyn und spricht den seinigen, die sich fürchten, zu, sie sollten getrost und unverzagt seyn, Gott werde sie beschirmen. Darauf hat er zwei Priester zu kommen, damit sie den Geist beschwören. Als diese nun fragten, wer er sey, antwortete er: "der Teufel." Als sie weiter fragten, was sein Beginnen sey, antwortete er: "ich will die Stadt in Grund verderben!" Da bedräuen sie ihn, aber der Teufel spricht: "euere Drohworte gehen mich nichts an, einer von euch ist ein liederlicher Bube; alle beide aber seyd ihr Diebe." Bald darauf hat er ein Weib, mit welchem jener Geistliche vierzehn Jahre zusammengelebt, hinauf in die Luft geführt, oben auf einen Schornstein gesetzt, ihr einen Kessel gegeben und sie geheißen, ihn umkehren und ausschütten. Wie sie das gethan, ist der ganze Flecken vom Feuer ergriffen worden und in einer Stunde abgebrannt.

207.

Die Teufels-Hufeisen.

Prätorius Weltbeschr. II. 362.

Einigermaßen ausführlicher und mit andern Umständen erzählt in Franciſci luſt. Schaubühne Th. I. S. 801. und in der Zungensünde S. 173—175.

Zu Schwarzenſtein, eine halbe Meile von Raſtenburg in Preußen, hangen zwei große Hufeiſen in der Kirche, davon eine gemeine Sage iſt: es war daſelbſt eine Krügerin (Bierwirthin), die den Leuten das Bier ſehr übel zumaß, die ſoll der Teufel des Nachts vor die Schmiede geritten haben. Ungeſtüm weckte er den Schmied auf und rief: "Meiſter, beſchlagt mir mein Pferd!" Der Schmied war nun gerade der Bierſchenkin Gevatter, daher, als er ſich über ſie hermachte, raunte ſie ihm heimlich zu: "Gevattermann, ſeyd doch nicht ſo raſch!" Der Schmied, der ſie für ein Pferd angeſehen, erſchrack heftig, als er dieſe Stimme hörte, die ihm bekannt däuchte und gerieth aus Furcht in Zittern. Dadurch verſchob ſich der Beſchlag und der Hahn krähte. Der Teufel mußte zwar das Reißaus nehmen, allein die Krügerin iſt lange nachher krank geblieben. Sollte der Teufel alle Bierſchenken, die da knapp meſſen, beſchlagen laſſen, würde das Eiſen gar theuer werden.

208.

Der Teufel führt die Braut fort.

Godelmann von Zauberern, Hexen und Unholden überſ. von Meigrin. 1592, S. 9. lat. Ausg. de magis &c. Francof. 1591. p. 12—13.

Hilſcher's Zungen-Sünde. S. 200. 201.

In Sachſen hatte eine reiche Jungfrau einem ſchönen, aber armen Jüngling die Ehe verheißen. Dieſer, weil er ſahe, was kommen würde, da ſie reich und nach ihrer Art wankelmüthig war, ſprach zu ihr, ſie werde ihm nicht Glauben halten. Sie fing an ſich zu verſchwören mit dieſen Worten: "wann ich einen andern denn dich nehme, ſo hole mich der Teufel auf der Hochzeit!" Was geſchieht? Nach geringer Zeit wird ſie anderes Sinnes und verſpricht ſich einem andern mit Verachtung des erſten Bräutigams, welcher ſie ein- oder etliche Mal der Verheißung und des groſſen Schwurs erinnerte. Aber ſie ſchlug alles in den Wind, verließ den erſten und hielt Hochzeit mit dem andern.

Am hochzeitlichen Tage, als die Verwandten, Freunde und Gäſte fröhlich waren, ward die Braut, da ihr das Gewiſſen aufwachte, trauriger, als ſie ſonſt zu ſeyn pflegte. Endlich kommen zwei Edelleute in das Brauthaus geritten, werden als fremde, geladene Gäſte empfangen und zu Tiſch geführt. Nach Eſſens Zeit wird dem einen von Ehren wegen, als einem Fremden, der Vorreigen mit der Braut gebracht, mit

welcher er einen Reihen oder zwei thät und sie endlich vor ihren Eltern und Freunden mit großem Seufzen und Heulen zur Thür hinaus in die Luft führte.

Des andern Tages suchten die betrübten Eltern und Freunde die Braut, daß sie sie, wo sie etwan herabgefallen, begraben mögten. Siehe! da begegneten ihnen eben die Gesellen und brachten die Kleider und Kleinode wieder mit diesen Worten: "über diese Dinge hatten wir von Gott keine Gewalt empfangen, sondern über die Braut."

209.

Das Glücksrad.

Grundmann Geschichtschule S. 228—230.
D. Siegfried Saccus, aus dem Munde eines der Schatzgräber selbst, zu Magdeburg.
Prätorius Wünschelruthe 88. 90.

Zwölf Landsknechte kamen aus dem ditmarser Krieg und hatten wenig vor sich gebracht. Da sie nun traurig und kleinmüthig im Land umher strichen und heut nicht wußten, was sie morgen zu beißen hatten, begegnete ihnen ein Grauröcklein, that seinen Gruß und fragte: "woher des Wegs und wohin?" Sie aber sagten: "daher aus dem Krieg und dahin, wo wir reich werden sollen, können aber den Ort nicht finden." Das Grauröcklein sagte: "die Kunst soll euch offenbar werden, wenn ihr mir folgen wollt, begehr auch nichts dafür zu haben." Die Landsknechte mein-

ten: was es denn wäre? "Man heißt es das Glücksrad, das steht mir zu Gebot und wen ich darauf bringe, der lernt wahrsagen den Leuten und graben den Schatz aus der Erde; doch nicht anders vermag ich euch drauf zu setzen, als mit dem Beding, daß ich Macht und Gewalt habe, einen aus eurem Haufen mit mir wegzuführen."

Sie begehrten nun zu wissen: welchen von ihnen er zu nehmen Willens sey? Der Graurock antwortete: "zu welchem ich Lust trage, das wird sich hernach zeigen, voraus weiß ichs nicht." Drauf nahmen die Landsknechte eine lange Ueberlegung, sollten sie's thun oder aber lassen? schlossen endlich: sterben muß der Mensch doch einmal, wie nun, so wir in Dietmarsen gefallen wären in der Schlacht, oder die Pest uns weggerafft hätte; wir wollen dies wagen, was viel leichter ist und nur einen einzigen trifft. Ergaben sich also miteinander in des Mannes Hand, mit dem Beding, daß er sie aufs Glücksrad brächte und dafür zum Lohn einen aus ihnen hinhätte, den, der ihm dazu gefiele.

Nach diesem so führte sie der Graurock hin an die Stelle, wo sein Rad stund, das war so groß, daß wie sie alle darauf kamen, jeglicher drei Klaftern weit ob vom andern saß; eins aber verbot er ihnen: daß ja keiner den andern ansähe, so lange sie auf dem Rad säßen, wer das nicht thue, dem bräche er den Hals. Als sie nun ordnungsmäßig aufgesessen, packte der Meister das Rad mit den Klauen, die er beides

Händen und Füßen hatte, und hub zu drehen an bis es umgedreht war, zwölf Stunden nacheinander und alle Stunden einmal. Ihnen aber däuchte, als ob unter ihnen helles Wasser sey, gleich einem Spiegel, worin sie alles sehen konnten, was sie vorhatten, gutes oder böses und wen sie von Leuten da sahen, erkannten sie und wußten ihre Namen zu nennen. Ueber ihnen aber war es wie Feuer und glühende Zapfen hingen herab.

Wie sie nun zwölf Stunden ausgehalten hatten, rückte der Glücksmeister einen feinen jungen Menschen vom Rade, der eines Burgermeisters Sohn aus Meissen war und führte ihn mitten durch die Feuerflamme mit sich hin. Die elf andern wußten nicht wie ihnen geschehen und sanken betäubt nieder in tiefen Schlaf, und als sie etliche Stunden lang unter freiem Himmel gelegen, wachten sie auf, aber ihre Kleider auf dem Leibe und ihre Hemder die waren ganz mürb geworden und zerfielen beim Angreifen, von der großen Hitze wegen, die auf dem Rad gewesen war.

Darauf erhoben sie sich und gingen jeder seines Wegs, in der Hoffnung, ihr Lebtag alles gnug und eitel Glück zu haben, waren aber nach wie vor arm und mußten das Brot vor anderer Leute Hausthüre suchen.

210.
Der Teufel als Fürsprecher.

D. Mengering Soldaten-Teufel. Cap. 8. S. 153.
Hilscher Zungen-Sünde. S. 189.
Luther's Tisch-Reden. S. 113.
Prätorius Wünschelruthe 101 — 103.

In der Mark geschah es, daß ein Landsknecht seinem Wirth Geld aufzuheben gab und als er es wiederforderte, dieser etwas empfangen zu haben ableugnete. Da der Landsknecht darüber mit ihm uneins ward und das Haus stürmte, ließ ihn der Wirth gefänglich einziehen und wollte ihn übertäuben, damit er das Geld behielte. Er klagte daher den Landsknecht zu Haut und Haar, zu Hals und Bauch an, als einen, der ihm seinen Haus-Frieden gebrochen hätte. Da kam der Teufel zu ihm ins Gefängniß und sprach: "Morgen wird man dich vor Gericht führen und dir den Kopf abschlagen, darum daß du den Haus-Frieden gebrochen hast, willst du mein seyn mit Leib und Seel, so will ich dir davon helfen." Aber der Landsknecht wollte nicht. Da sprach der Teufel: "so thue ihm also: wann du vor Gericht kommst und man dich hart anklagt, so beruhe darauf, daß du dem Wirth das Geld gegeben und sprich, du seyest übel beredt, man wolle dir vergönnen einen Fürsprecher zu haben, der dir das Wort rede. Alsdann will ich nicht weit stehen in einem blauen Hut mit weißer Feder und dir deine Sache führen." Dies geschah also; aber da der Wirth hartnäckig leugnete, so sagte des Lands-

knechts Anwalt im blauen Hut: "lieber Wirth, wie magst du es doch leugnen! das Geld liegt in deinem Bette unter dem Haupt-Pfühl: Richter und Schöffen, schicket hin, so werdet ihr es befinden." Da verschwur sich der Wirth und sprach: "hab ich das Geld empfangen, so führe mich der Teufel hinweg!" Als nun das Geld gefunden und gebracht war, sprach der im blauen Hütlein mit weißer Feder: "ich wußte wohl, ich sollte einen davon haben, entweder den Wirth oder den Gast;" drehte damit dem Wirth den Kopf um und führte ihn in der Luft davon.

211.

Traum vom Schatz auf der Brücke.

Agricola Sprichwort 623.
Der ungewissenhafte Apotheker S. 132.
Prätorius Wünschelruthe 372. 373.

Es hat auf ein Zeit einem getraumt, er solle gen Regensburg gehen auf die Brücken, da sollt er reich werden. Er ist auch hingangen und da er einen Tag oder vierzehn allda gangen hat, ist ein reicher Kaufmann zu ihm kommen, der sich wunderte, was er alle Tag auf der Brücke mache und ihn fragte: was er da suche? Dieser antwortete: "es hat mir getraumt, ich soll gen Regensburg auf die Brücke gehen, da würde ich reich werden." "Ach, sagte der Kaufmann, was redest du von Träumen, Träume sind Schäume und Lügen; mir hat auch getraumt, daß unter jenem gro-

ßen Baume (und zeigte ihm den Baum) ein groſser Keſſel mit Geld begraben ſey, aber ich acht ſein nicht, denn Träume ſind Schäume." Da ging der andere hin, grub unter dem Baum ein, fand einen groſsen Schatz, der ihn reich machte und ſein Traum wurde ihm beſtätigt.

Agricola fügt hinzu: "das hab ich oftmals von meinem lieben Vater gehört." Es wird aber auch von andern Städten erzählt, wie von Lübeck (Kempen), wo einem Beckerknecht träumt, er werde einen Schatz auf der Brücke finden. Als er oft darauf hin und hergeht, redet ihn ein Bettler an und fragt nach der Urſache, und ſagt hernach, ihm habe getraumt, daſs auf dem Kirchhof zu Möllen unter einer Linde (zu Dordrecht unter einem Strauche) ein Schatz liege, aber er wolle den Weg nicht daran wenden. Der Beckerknecht antwortet: "ja es träumt einem oft närriſch Ding, ich will mich meines Traums begeben und euch meinen Brückenſchatz vermachen;" geht aber hin und hebt den Schatz unter der Linde.

212.

Der Keſſel mit dem Schatz.

Mündlich, aus Hibesheim und aus Wernigerode.

An einem Winterabend ſaſs vor vielen Jahren der Wagnermeiſter Wolf zu Groſsbieberau im Odenwald mit Kindern und Geſinde beim Ofen und ſprach von

diesem und jenem. Da ward auf einmal ein verwunderlich Geräusch vernommen und siehe, es drückte sich unter dem Stubenofen plötzlich ein großer Kessel voll Geldes hervor. Hätte nun gleich einer stillschweigends ein wenig Brot oder einen Erdschollen darauf geworfen, dann wäre es gut gewesen; aber nein, der Böse war dabei und da mußt es wohl verkehrt gehen. Des Wagners Töchterlein hatte nie so viel Geld beisammen gesehen und rief laut: "blitz, Vater, was Geld, was Geld!" Der Vater kehrte sich nicht ans Schreien, weil er besser wußte, was hier zu thun wäre. Schnell nahm er's Heft vom großen Raben-Bohrer und steckt es rasch durch den Kesselring. Doch es war vorbei, der Kessel versank und nur der Ring blieb zurück. Vor ungefähr zwanzig Jahren wurde der Kesselring noch gezeigt.

Zu Quedlinburg steht ein Haus, in dessen Grundtiefen sich große Goldschätze befinden sollen. Vor Jahren wohnte ein Kupferschmidt darin, dessen Frau den Lehrjungen verschiedenes Handwerksgeräth in Ordnung bringen hieß, besonders sollte er einen großen Kessel im Hintergebäude rein machen. Als am Abend der Junge mit der Arbeit zu Ende gekommen war und jetzt zum großen Kessel trat, fand er diesen bis oben gefüllt mit glänzenden Goldstücken. Vor Freude erschrocken, griff er einige Stücke heraus, eilte damit zur Meisterin und erzählte ihr, was er gesehen. Sie lief mit hin, aber noch waren beide nicht über die Schwelle der Thüre zum Hintergebäude gekommen,

als sie ein plötzliches Krachen, Rauschen und Klingen hörten; und drinnen sahen sie noch, wie sich der große Kessel in seiner alten Fuge bewegte und dann still stand. Als sie aber hinzutraten, war er schon wieder leer und das Gold hinabgesunken.

213.

Der Wärwolf.

Mündlich in Hessen.
vgl. Bräuner's Curiosit. S. 252. 253.
Nic. Remigii daemonolatria &c. Francof. 1598. p. 263. 264.

Ein Soldat erzählte folgende Geschichte, die seinem eigenen Großvater begegnet seyn soll. Dieser, sein Großvater, sey einmal zu Wald holzhauen gegangen, mit einem Gevatter und noch einem dritten, welchen dritten man immer im Verdacht gehabt, daß es nicht ganz richtig mit ihm gewesen; doch so hätte man nichts gewisses davon zu sagen gewußt. Nun hätten die dreie ihre Arbeit gethan und wären müde geworden, worauf dieser dritte vorgeschlagen: ob sie nicht ein bischen ausschlafen wollten. Das sey denn nun so geschehen, jeder hätte sich nieder an den Boden gelegt; er, der Großvater, aber nur so gethan, als schlief er und die Augen ein wenig aufgemacht. Da hätte der dritte erst recht um sich gesehen, ob die andern auch schliefen und als er solches geglaubt, auf einmal den Gürtel abgeworfen und wäre ein Wärwolf gewesen, doch sehe ein solcher Wärwolf nicht ganz aus, wie ein natürlicher Wolf, sondern etwas anders.

Darauf wäre er weggelaufen zu einer nahen Wiese, wo gerade ein jung Füllen gegrasct, das hätte er angefallen und gefressen mit Haut und Haar. Hernach wäre er zurückgekommen, hätte den Gürtel wieder umgethan und nun, wie vor, in menschlicher Gestalt dagelegen. Nach einer kleinen Weile, als sie alle zusammen aufgestanden, wären sie heim nach der Stadt gegangen und wie sie eben am Schlagbaum gewesen, hätte jener Dritte über Magenweh geklagt. Da hätte ihm der Großvater heimlich ins Ohr geraunt: "das will ich wohl glauben, wenn man ein Pferd mit Haut und Haar in den Leib gegessen hat;" — jener aber geantwortet: "hättest du mir das im Wald gesagt, so solltest du es jetzo nicht mehr sagen."

Ein Weib hatte die Gestalt eines Wärwolfs angenommen und war also einem Schäfer, den sie gehaßt, in die Heerde gefallen und hatte ihm großen Schaden gethan. Der Schäfer aber verwundete den Wolf durch einen Beil-Wurf in die Hüfte, so daß er in ein Gebüsch kroch. Da ging der Schäfer ihm nach und gedachte ihn ganz zu überwältigen, aber er fand ein Weib, beschäfftigt, mit einem abgerissenen Stück ihres Kleides das aus der Wunde strömende Blut zu stillen.

Zu Lüttich wurden im Jahr 1610 zwei Zauberer hingerichtet, weil sie sich in Wärwölfe verwandelt und viel Kinder getödtet. Sie hatten einen Knaben bei sich von zwölf Jahren, welchen der Teufel zum Raben machte, wenn sie Raub zerrissen und gefressen.

214.

Der Wärwolf-Stein.

Otmar S. 270—276.

Bei dem magdeburgiſchen Dorfe Eggenſtedt, unweit Sommerſchenburg und Schöningen, erhebt ſich auf dem Anger nach Seehauſen zu ein großer Stein, den das Volk den Wolf- oder Wärwolfs-Stein nennet. Vor langer, langer Zeit hielt ſich an dem benachbarten Holze, das ſonſt mit dem Hackel und dem Harz zuſammenhing, ein Unbekannter auf, von dem man nie erfahren hat, wer er ſey, noch woher er ſtamme. Ueberall bekannt unter dem Namen des Alten kam er öfters ohne Aufſehen in die Dörfer, bot ſeine Dienſte an und verrichtete ſie zu der Landleute Zufriedenheit. Beſonders pflegte er die Hütung der Schafe zu übernehmen. Es geſchah, daß in der Heerde des Schäfers Melle zu Neindorf ein niedliches, buntes Lamm fiel; der Unbekannte bat den Schäfer dringend und ohn Ablaß, es ihm zu ſchenken. Der Schäfer wollt' es nicht laſſen. Am Tag der Schur brauchte Melle den Alten, der ihm dabei half; bei ſeiner Zurückkunft fand er zwar alles in Ordnung und die Arbeit gethan, aber weder den Alten noch das bunte Lamm. Niemand wußte geraume Zeitlang von dem Alten. Endlich ſtand er einmal unerwartet vor dem Melle, welcher im Kattenthal weidete und rief höhniſch: "guten Tag, Melle, dein bunt Lamm läßt dich grüßen!" Ergrimmt griff der Schäfer ſeinen Krumm-

ſtab und wollte ſich rächen. Da wandelte plötzlich der Unbekannte die Geſtalt und ſprang ihm als Wärwolf entgegen. Der Schäfer erſchrack, aber ſeine Hunde fielen wüthend auf den Wolf, welcher entfloh; verfolgt rann er durch Wald und Thal bis in die Nähe von Eggenſtadt. Die Hunde umringten ihn da und der Schäfer rief: "nun ſollſt du ſterben!". Da ſtand der Alte wieder in Menſchengeſtalt, flehte bittend um Schonung und erbot ſich zu allem. Aber wüthend ſtürzte der Schäfer mit ſeinem Stock auf ihn ein, — urplötzlich ſtand vor ihm ein aufſprießender Dornſtrauch. Auch ſo ſchonte der Rachſüchtige nicht, ſondern zerhieb grauſam die Zweige. Noch einmal wandelte ſich der Unbekannte in einen Menſchen und bat um ſein Leben. Allein der hartherzige Melle blieb unerbittlich. Da ſuchte er als Wärwolf zu entfliehen, aber ein Streich des Melle ſtreckte ihn todt zur Erde. Wo er fiel und beigeſcharrt wurde, bezeichnet ein Felsſtein den Ort und heißt nach ihm auf ewige Zeiten.

215.

Die Wärwölfe ziehen aus.

Pucerus de divinatione p. 170.
Brauner's Curioſitäten 251. 255.

In Liefland iſt folgende Sage. Wann der Chriſt-Tag verfloſſen iſt, ſo geht ein Junge, der mit einem Bein hinkt, herum und fordert alle dem Böſen ergebene, deren eine große Anzahl iſt, zuſammen und heißt ſie nachfolgen. Zaudern etliche darunter und ſind

stummig, so ist ein anderer großer langer Mann da, der mit einer von Eisen-Drath und Kettlein geflochtenen Peitsche auf sie haut und mit Zwang forttreibt. Er soll so grausam auf die Leute peitschen, daß man noch langer Zeit Flecken und Narben auf ihrem Leib sehen kann, wovon sie viel Schmerzen empfinden.

Sobald sie anheben, ihm zu folgen, gewinnt es das Ansehen, als ob sie ihre vorige Gestalt ablegten und in Wölfe verwandelt würden. Da kommen ihrer ein paar tausende zusammen: der Führer, mit der eisernen Geissel in der Hand, geht voran. Wenn sie nun aufs Feld geführt sind, fallen sie das Vieh grausam an und zerreißen, was sie nur ergreifen können, womit sie großen Schaden thun. Doch Menschen zu verletzen, ist ihnen nicht vergönnt. Kommen sie an ein Wasser, so schlägt der Führer mit seiner Ruthe oder Geissel hinein und theilt es voneinander, so daß sie trockenes Fußes übergehen können. Sind zwölf Tage verflossen, so legen sie die Wärwolfs-Gestalt ab und werden wieder zu Menschen.

216.

Der Drache fährt aus.

Scheuchzer itinera per alpinas regiones. III. 386. 387. 396.
Valvassor Ehre von Crain III. c. 32.
Gryfried in medulla p. 629. N. 5.
vgl. Gesta rom. c. 114.

Das Alpenvolk in der Schweitz hat noch viele Sagen bewahrt von Drachen und Würmern, die vor alter

Zeit auf dem Gebirge hausten und oftmals verheerend in die Thäler herabkamen. Noch jetzt, wenn ein ungestümer Waldstrom über die Berge stürzt, Bäume und Felsen mit sich reißt, pflegt es in einem tiefsinnigen Sprüchwort zu sagen: "es ist ein Drach ausgefahren." Folgende Geschichte ist eine der merkwürdigsten:

Ein Binder aus Lucern ging aus, Daubenholz für seine Fässer zu suchen. Er verirrte sich in eine wüste, einsame Gegend, die Nacht brach ein und er fiel plötzlich in eine tiefe Grube, die jedoch unten schlammig war, wie in einen Brunnen hinab. Zu beiden Seiten auf dem Boden waren Eingänge in große Höhlen; als er diese genauer untersuchen wollte, fielen ihm zu seinem großen Schrecken zwei scheußliche Drachen auf. Der Mann betete eifrig, die Drachen umschlangen seinen Leib verschiedenemal, aber sie thaten ihm kein Leid. Ein Tag verstrich und mehrere, er mußte vom 6. November bis zum 10. April in Gesellschaft der Drachen harren. Er nährte sich gleich ihnen von einer salzigten Feuchtigkeit, die aus den Felsenwänden schwitzte. Als nun die Drachen witterten, daß die Winterzeit vorüber war, beschlossen sie auszufliegen. Der eine that es mit großem Rauschen und während der andere sich gleichfalls dazu bereitete, ergriff der unglückseelige Faßbinder des Drachen Schwanz, hielt fest daran und kam aus dem Brunnen mit heraus. Oben ließ er los, wurde frei und begab sich wieder in die Stadt. Zum Andenken ließ er die ganze

Begebenheit auf einen Prieſterſchmuck ſticken, der noch jetzt in des heil. Leodagars Kirche zu Lucern zu ſehen iſt. Nach den Kirchenbüchern hat ſich die Geſchichte im Jahr 1420 zugetragen.

217.

Winkelried und der Lindwurm.

Etterlin's Chronik. Baſel 1764. S. 12. 13.
Stumpf chron. Helvet. VII. cap. 2.
Joh. Müller Schweiz. Geſch. I. 514.
Scheuchzer l. c. p. 389. 390.

In Unterwalden beim Dorf Wyler hauſte in der wilden Zeit ein ſcheußlicher Lindwurm, welcher alles was er ankam, Vieh und Menſchen tödtete und den ganzen Strich verödete, dergeſtalt, daß der Ort ſelbſt davon den Namen Ödwyler empfing. Da begab es ſich, daß ein Eingeborener, Winkelried geheißen, als er einer ſchweren Mordthat halben landesflüchtig werden müſſen, ſich erbot, den Drachen anzugreifen und umzubringen, unter der Bedingung, wenn man ihn nachher wieder in ſeine Heimath laſſen würde. Da wurden die Leute froh und erlaubten ihm wieder in das Land; er wagt' es und überwand das Ungeheuer, indem er ihm einen Bündel Dörner in den aufgeſperrten Rachen ſtieß. Während es nun ſuchte dieſen auszuſpeien und nicht konnte, verſäumte das Thier ſeine Vertheidigung, und der Held nutzte die Blößen. Frohlockend warf er den Arm auf,

womit er das bluttriefende Schwert hielt und zeigte den Einwohnern die Siegesthat, da floß das giftige Drachenblut auf den Arm und an die bloße Haut und er mußte alsbald das Leben lassen. Aber das Land war errettet und ausgesöhnt; noch heutigestags zeigt man des Thieres Wohnung im Felsen und nennt sie die Drachenhöhle.

218.

Der Lindwurm am Brunnen.

Mündlich von einem Bauer aus Oberbirbach.

Zu Frankenstein, einem alten Schlosse, anderthalb 2 Stunden weit von Darmstadt, hausten vor alten Zeiten drei Brüder zusammen, deren Grabsteine man noch 2 heutiges Tags in der oberhirbacher Kirche siehet. Der eine der Brüder hieß Hans und er ist ausgehauen, wie er auf einem Lindwurm steht. Unten im Dorfe fließt ein Brunnen, in dem sich sowohl die Leute aus dem Dorf als aus dem Schloß ihr Wasser holen müssen; dicht neben den Brunnen hatte sich ein gräßlicher Lindwurm gelagert, und die Leute konnten nicht anders Wasser schöpfen, als dadurch, daß sie ihm täglich ein Schaf oder ein Rindvieh brachten; so lang der Drache daran fraß, durften die Einwohner zum Brunnen. Um diesen Unfug aufzuheben, beschloß Ritter Hans, den Kampf zu wagen; lange stritt er, endlich gelang es ihm, dem Wurme den Kopf abzuhauen.

Nun wollte er auch den Rumpf des Unthiers, der noch zappelte, mit der Lanze durchstechen, da kringelte sich der spitzige Schweif um des Ritters rechtes Bein und stach ihn gerade in die Kniekehle, die einzige Stelle, welche der Panzer nicht deckte. Der ganze Wurm war giftig und Hans von Frankenstein mußte sein Leben lassen.

219.

Das Drachenloch.

Scheuchzer l. c. III. p. 383. 384.
Cysati Beschr. des IV. Waldstätterse p. 175. aus Jac. Man. hist. Austriae.
Athanas. Kircher mund. subt. VIII. p. 94. aus Cysat.
Wagner hist. nat. Helvetiae p. 246.
Joh. Müller Schweizer's Gesch. II. 440. Not. 692.

Bei Burgdorf im Bernischen liegt eine Höhle, genannt das Drachenloch, worin man vor alten Zeiten bei Erbauung der Burg zwei ungeheure Drachen gefunden haben soll. Die Sage berichtet: Als im Jahr 712. zwei Gebrüder Syntram und Beltram (nach andern Suntram und Waltram genannt), Herzöge von Lenzburg, ausgingen zu jagen, stießen sie in wilder und wüster Waldung auf einen hohlen Berg. In der Höhlung lag ein ungeheurer Drache, der das Land weit umher verödete. Als er die Menschen gewahrte, fuhr er in Sprüngen auf sie los und im Augenblick verschlang er Bertram, den jüngeren Bruder, lebendig.

Sintram aber setzte sich kühn zur Wehr und bezwang nach heißem Kampf das wilde Gethier, in dessen gespaltenem Leib sein Bruder noch ganz lebendig lag. Zum Andenken ließen die Fürsten am Orte selbst eine Capelle der heil. Margaretha gewidmet bauen und die Geschichte abmahlen, wo sie annoch zu sehen ist.

220.

Die Schlangenkönigin.

Myß S. 148—184.

Ein Hirtenmädchen fand oben auf dem Fels eine kranke Schlange liegen, die wollte verschmachten. Da reichte es ihr mitleidig seinen Milchkrug, die Schlange leckte begierig und kam sichtbar zu Kräften. Das Mädchen ging weg und bald drauf geschah es, daß ihr Liebhaber um sie warb, allein ihrem reichen, stolzen Vater zu arm war und spöttisch abgewiesen wurde, bis er auch einmal so viel Heerden besäße, wie der alte Hirt. Von der Zeit an hatte der alte Hirt kein Glück mehr, sondern lauter Unfall; man wollte des Nachts einen feurigen Drachen über seinen Fluren sehen und sein Gut verdarb. Der arme Jüngling war nun eben so reich und warb nochmals um seine Geliebte, die wurde ihm jetzt zu Theil. An dem Hochzeittag trat eine Schlange ins Zimmer, auf deren gewundenem Schweif eine schöne Jungfrau saß, die sprach, daß sie es wäre, der einstmal die gute Hirtin in der

Hungersnoth ihre Milch gegeben, und aus Dankbarkeit nahm sie ihre glänzende Krone vom Haupt ab und warf sie der Braut in den Schooß. Sodann verschwand sie, aber die jungen Leute hatten großen Segen in ihrer Wirthschaft und wurden bald wohlhabend.

221.

Die Jungfrau im Oselberg.

Crusii analecta paralipom. c. 17. p. 68.

Zwischen Dinkelsbühl und Hahnkamm stand auf dem Oselberg vor alten Zeiten ein Schloß, wo eine einige Jungfrau gelebt, die ihrem Vater als Wittiber Haus hielt und den Schlüssel zu allen Gemächern in ihrer Gewalt gehabt. Endlich ist sie mit den Mauern verfallen und umkommen, und das Geschrei kam aus, daß ihr Geist um das Gemäuer schwebe und Nachts an den vier Quatembern in Gestalt einer Fräulein, die ein Schlüsselbund an der Seite trägt, erscheine. Dagegen sagen alte Bauern dieser Orte aus, von ihren Vätern gehört zu haben, diese Jungfer sey eines alten Heiden Tochter gewesen und in eine abscheuliche Schlange verwünscht worden; auch werde sie in Weise einer Schlange, mit Frauenhaupt und Brust, ein Gebund Schlüssel am Hals, zu jener Zeit gesehen.

222.

Der Krötenstuhl *).

Die Brautschau, ein Mährlein von C. F. W. Magdeburg 1796.

Auf Rothweiler, einer elsäßischen Burg im Wasgau, lebte vor alten Zeiten die schöne Tochter eines Herzogs, die aber so stolz war, daß sie keinen ihrer vielen Freier gut genug fand und viele umsonst das Leben verlieren mußten. Zur Strafe wurde sie dafür verwünscht und muß so lang auf einem öden Felsen hausen, bis sie erlöst wird. Nur einmal die Woche, nämlich den Freitag, darf sie sichtbar erscheinen, aber einmal in Gestalt einer Schlange, das zweitemal als Kröte, und das drittemal als Jungfrau in ihrer natürlichen Art. Jeden Freitag wascht sie sich auf dem Felsen, der noch heutigestags der Krötenstuhl heißt, an einem Quellborn und sieht sich dabei in die Weite um, ob niemand nahe, der sie erlöse. Wer das Wagstück unternehmen will, der findet oben auf dem Krötenstuhl eine Muschel mit drei Wahrzeichen: einer Schlangenschuppe, einem Stück Krötenhaut und einer gelben Haarlocke. Diese drei Dinge bei sich tragend, muß er einen Freitag Mittag in die wüste Burg steigen, warten bis sie sich zu waschen kommt und sie drei Wochen hintereinander in jeder ihrer Erscheinungen auf den Mund küssen, ohne zu entfliehen. Wer das

*) In den gemeinen Mundarten heißt der Waldschwamm: Kröten-, oder Paddenstuhl.

as aufhält, bringt sie zur Ruhe und empfängt alle ihre Schätze. Mancher hat schon die Merkzeichen gefunden und sich in die Trümmer der alten Burg gewagt, und viele sind vor Furcht und Greuel umgekommen. Einmal hatte ein kühner Bursch schon den Mund der Schlange berührt und wollte auf die andre Erscheinung warten, da ergriff ihn Entsetzen und er rannte davon; zornig und rasselnd verfolgte sie ihn als Kröte bis auf den Krötenstuhl. Sie bleibt übrigens die Länge der Zeit hindurch wie sie war und altert nimmer. Als Schlange ist sie am gräßlichsten und nach dem Spruch des Volks "groß wie ein Wieschbaum (heubaum), als Krott groß wie ein Bachofen und sie raucht sie Feuer."

223.

Die Wiesenjungfrau.

Mündlich, aus Hessen.

Ein Bube von Auerbach an der Bergstraße hütete eines Vaters Kühe auf der schmalen Thalwiese, von der man das alte Schloß sehen kann. Da schlug ihn auf einmal von hintenher eine weiche Hand sanft an den Backen, daß er sich umdrehte, und siehe, eine wunderschöne Jungfrau stand vor ihm, von Kopf zu den Füßen weiß gekleidet, und wollte eben den Mund aufthun, ihn anzureden. Aber der Bub erschrack, wie vor dem Teufel selbst, und nahm das Weißaus ins

226.

Die verfluchte Jungfer.

Eisenacher Volks-Sagen II. 179. 180.

Unweit Eisenach in einer Felsenhöhle zeigt sich zuweilen um die Mittagsstunde ein Fräulein, die nur dadurch erlöst werden kann, daß ihr jemand auf dreimaliges Niesen dreimal: "helf Gott!" zuruft. Sie war eine halsstarrige Tochter und wurde vorzeiten von ihrer guten Mutter im Zorn dahin verwünscht.

227.

Das Fräulein von Staufenberg.

Otmars Sammlung.

Auf dem Harz bei Zorge, einem braunschweigischen Dorfe, liegt der Staufenberg, ehdem mit einer Burg bebaut. Man sieht jetzo eine Klippe da, auf der ein Menschenfuß eingedrückt stehet. Diese Fußtapfe drückte einst die Tochter des alten Burgherrn in den Fels, auf dem sie oft lange stand, weil es ihr Lieblingsplätzchen war. Noch von Zeit zu Zeit zeigt sich dort das verzauberte Fräulein in ihren goldgelben, geringelten Haaren.

228.

Der Jungferstein.

Melissantes Orograph. h. v.

In Meißen, unweit der Festung Königstein, liegt ein Felsen, genannt Jungferstein, auch Pfaffenstein.

Einſt verfluchte eine Mutter ihre Tochter, welche Sonntags nicht zur Kirche, ſondern in die Heidelbeeren gegangen war. Da wurde die Tochter zu Stein und iſt ihr Bild gegen Mittag noch zu ſehen.

Im dreißigjährigen Krieg flüchteten dahin die Leute vor den Soldaten.

229.

Das ſteinerne Brautbett.

Spitz Biograph. der Wahnſinn. Th. 3. n. 4. aus der Volksſage.

In Deutſchböhmen thürmt ſich ein Felſen, deſſen Spitze in zwei Theile getheilt gleichſam ein Lager und Bett oben bildet. Davon hört man ſagen: es habe ſonſt da ein Schloß geſtanden, worin eine Edelfrau mit ihrer einzigen Tochter lebte. Dieſe liebte wider den Willen der Mutter einen jungen Herrn aus der Nachbarſchaft und die Mutter wollte niemals leiden, daß ſie ihn heirathete. Aber die Tochter übertrat das Gebot und verſprach ſich heimlich ihrem Liebhaber, mit der Bedingung, daß ſie auf den Tod der Mutter warten und ſich dann vermählen wollten. Allein die Mutter erfuhr noch vor ihrem Tode das Verlöbniß, ſprach einen ſtrengen Fluch aus und bat Gott inbrünſtig, daß er ihn hören und der Tochter Brautbett in einen Stein verwandeln möge. Die Mutter ſtarb, die ungehorſame Tochter reichte dem Bräutigam die Hand und die Hochzeit wurde mit großer Pracht auf dem Felſenſchloß gefeiert. Um Mitter-

nacht, wie sie in die Brautkammer gingen, hörte d Nachbarschaft ringsumher einen fürchterlichen Donn schlagen. Am Morgen war das Schloß verschwunden kein Weg und Steg führte zum Felsen und auf de Gipfel saß die Braut in dem steinernen Bette, we ches man noch jetzt deutlich sehen und betrachten kan Kein Mensch konnte sie errettten, und jeder der versu chen wollte, die Steile zu erklettern, stürzte herab So mußte sie verhungern und verschmachten; ihren todten Leichnam fraßen die Raben.

230.

Zum Stehen verwünscht.

Prätorius Weltbeschr. I. 659—661.

Im Jahr Christi 1545. begab sichs zu Freiberg in Meißen, daß Lorenz Richter, ein Weber seines Handwerks, in der Wein-Gasse wohnend, seinem Sohn, einem Knaben von vierzehn Jahren, befahl, etwas eilend zu thun; der aber verweilte sich, blieb in der Stube stehen und ging nicht bald dem Worte nach. Deßwegen der Vater entrüstet wurde und im Zorn ihn fluchte: "ei stehe, daß du nimmermehr könnst fortgehen!" Auf diese Verwünschung blieb der Knabe alsbald stehen, konnte von der Stelle nicht kommen und stand so fort drei ganzer Jahre an dem Ort, also daß er tiefe Gruben in die Dielen eindrückte, und ward ihm ein Pult untergesetzt, darauf er mit Haupt und

Armen sich lehnen und ruhen konnte. Weil aber die Stelle, wo er stand, nicht weit von der Stubenthüre und auch nahe am Ofen war, und deshalb den Leuten, welche hineinkamen, sehr hinderlich, so haben die Geistlichen der Stadt auf vorhergehendes fleißiges Gebit ihn von selbem Ort erhoben und gegenüber in den andern Winkel glücklich und ohne Schaden, wiewohl mit großer Mühe, fortgebracht. Denn wenn man ihn sonst forttragen wollen, ist er alsbald mit unsäglichen Schmerzen befallen und wie ganz rasend worden. An diesem Ort, nachdem er niedergesetzt worden, ist er ferner bis ins vierte Jahr gestanden und hat die Dielen noch tiefer durchgetreten. Man hatte nachgehends einen Umhang um ihn geschlagen, damit ihn die aus- und eingehenden nicht also sehen konnten, welches auf sein Bitten geschehen, weil er gern allein gewesen ist und vor stäter Traurigkeit nicht viel geredet. Endlich hat der gütige Gott die Strafe in etwas gemildert, so daß er das letzte halbe Jahr sitzen und sich in das Bett, das neben ihn gestellt worden, hat niederlegen können. Fragte ihn jemand, was er mache, so gab er gemeinlich zur Antwort, er leide Gottes Züchtigung wegen seiner Sünden, setze alles in dessen Willen und halte sich an das Verdienst seines Herrn Jesu Christi, worauf er hoffe selig zu werden. Er hat sonst gar elend ausgesehen, war blaß und bleich von Angesicht, am Leibe gar schmächtig und abgezehrt, im Essen und Trinken mäßig, also daß es zur Speise oft Nöthigens bedurfte. Nach Ausgang

des siebten Jahrs ist er dieses seines beschwerden Zustandes den elften September 1552 gnädig entbunden worden, indem er eines vernünftigen und natürlichen Todes in wahrer Bekenntniß und Glauben an Jesum Christum selig entschlafen. Die Fußstapfen sieht man auf heutigen Tag in obgedachter Gasse und Haus, (dessen jetziger Zeit Severin Tränkner Besitzer ist), in der obern Stube, da sich diese Geschichte begeben, die erste bei dem Ofen, die andere in der Kammer nächst dabei, weil nachgehender Zeit die Stuben unterschieden worden.

231.

Die Bauern zu Kolbeck.

Sange thüring. Chronik. Bl. 39.
Becherer thüring. Chronik S. 193. 194.
Gerstenberg bei Schminke mon. hass. I. 88. 89.
Spangenberg Brautpredigt 45.

Im Jahr 1012. war ein Bauer im Dorf Kolbeke bei Halberstadt, der hieß Albrecht, der machte in der Christnacht einen Tanz mit andern funfzehn Bauern, dieweil man Messe hielt, außen auf dem Kirchhof und waren drei Weibsbilder unter ihnen. Und da der Pfarrherr heraustrat und sie darum strafte, sprach jener: "mich heißet (man) Albrecht, so heißet dich Ruprecht; du bist drinne frölich, so laß uns hausen frölich seyn; du singst drinnen deine Leisen, so laß uns unsern Reihen singen." Sprach der Pfarrherr: "so wolle Gott und der Herr

S. Magnus, daß ihr ein ganz Jahr also tanzen müßtet!" Das geschah, und Gott gab den Worten Kraft, so daß weder Regen noch Frost ihre Häupter berührte, noch sie Hitze, Hunger und Durst empfanden, sondern sie tanzten allum und ihre Schuhe zerschliffen auch nicht. Da lief einer (der Küster) zu und wollte seine Schwester aus dem Tanze ziehen, da folgten ihm ihre Arme. Als das Jahr vorüber war, kam der Bischof von Cöln, Heribert, und erlöste sie aus dem Bann; da starben ihrer vier sobald, die andern wurden sehr krank, und man sagt, daß sie sich in die Erde fast an den Mittel (d. h. an den Gürtel) sollen getanzt haben, und ein tiefer Graben in dem Grund ausgehöhlt wurde, der noch zu sehen ist. Der Landesherr ließ zum Zeichen so viel Steine darum setzen, als Menschen mitgetanzt hatten.

232.

Der heilige Sonntag.

Harsdörfer's Mordgeschichten Nr. 120, 3.

Zu Kindstadt in Franken pflag eine Spinnerin des Sonntags über zu spinnen und zwang auch ihre Mägde dazu. Einsten dauchte sie miteinander, es ginge Feuer aus ihren Spinnrocken, thäte ihnen aber weiter kein Leid. Den folgenden Sonntag kam das Feuer wahrhaftig in den Rocken, wurde doch wieder gelöscht. Weil sies aber nicht achtete, ging den dritten Sonn-

tag das ganze Haus an vom Flachs und verbrann die Frau mit zweien Kindern, aber durch Gottes Gnade wurde ein kleines Kind in der Wiegen erhalten, daß ihm kein Leid geschahe.

Man sagt auch, einem Bauer, der Sonntags in die Mühle ging, sein Getreid zu mahlen, sey es zu Aschen geworden, einem andern Scheuer und Korn abgebrunnen. Einer wollte auf den heiligen Tag pflügen und die Pflugschaar mit einem Eisen scheuern, das Eisen wuchs ihm an die Hand und mußte es zwei Jahr in großem Schmerz tragen, bis ihn Gott nach vielem brünstigen Gebet von der Plage erledigte.

233.

Frau Hütt.

vgl. Morgenblatt. 1811. Nr. 28.

In uralten Zeiten lebte im Tirolerland eine mächtige Riesen-Königin, Frau Hütt genannt und wohnte auf den Gebürgen über Innsbruck, die jetzt grau und kahl sind, aber damals voll Wälder, reicher Äcker und grüner Wiesen waren. Auf eine Zeit kam ihr kleiner Sohn heim, weinte und jammerte, Schlamm bedeckte ihm Gesicht und Hände, dazu sah sein Kleid schwarz aus, wie ein Köhlerkittel. Er hatte sich eine Tanne zum Stecken-Pferd abknicken wollen, weil der Baum aber am Rande eines Moraſtes stand, so war das Erdreich unter ihm gewichen und er bis zum

Haupt in den Moder gesunken, doch hatte er sich noch glücklich heraus geholfen. Frau Hütt tröstete ihn, versprach ihm ein neues schönes Röcklein und rief einen Diener, der sollte weiche Brosame nehmen und ihm damit Gesicht und Hände reinigen. Kaum aber hatte dieser angefangen mit der heiligen Gottes-Gabe also sündlich umzugehen, so zog ein schweres, schwarzes Gewitter daher, das den Himmel ganz zudeckte und ein entsetzlicher Donner schlug ein. Als es wieder sich aufgehellt, da waren die reichen Kornäcker, grünen Wiesen und Wälder und die Wohnung der Frau Hütt verschwunden und überall war nur eine Wüste mit zerstreuten Steinen, wo kein Grashalm mehr wachsen konnte, in der Mitte aber stand Frau Hütt, die Kirchhönigin, versteinert und wird so stehen bis zum jüngsten Tag.

In vielen Gegenden Tirols, besonders in der Nähe von Innsbruck, wird bösen und muthwilligen Kindern die Sage zur Warnung erzählt, wenn sie sich mit Brot werfen oder sonst Uebermuth damit treiben. "Spart eure Brosamen, heißt es, für die Armen, damit es euch nicht ergehe, wie der Frau Hütt."

234.

Der Kindelsberg.

Stilling's Leben. II. 24—29.

Hinter dem Geisenberg in Westphalen ragt ein hoher Berg mit dreien Köpfen hervor, davon heißt der

mittelſte noch der Kindelsberg, da ſtand vor alten Zeiten ein Schloß, das gleichen Namen führte, und in dem Schloß wohnten Ritter, die waren gottloſe Leute. Zur Rechten hatten ſie ein ſehr ſchönes Silber-Bergwerk, davon wurden ſie ſtockreich und von dem Reichthum wurden ſie ſo übermüthig, daß ſie ſich ſilberne Kegel machten, und wenn ſie ſpielten, ſo warfen ſie dieſe Kegel mit ſilbernen Kugeln. Der Uebermuth ging aber noch weiter, denn ſie bucken ſich große Kuchen von Semmelmehl, wie Kutſchenräder, machten mitten Löcher darein und ſteckten ſie an die Achſen. Das war eine himmelſchreiende Sünde, denn ſo viele Menſchen hatten kein Brot zu eſſen. Gott ward es endlich auch müde. Eines Abends ſpät kam ein weißes Männchen ins Schloß und ſagte an, daß ſie alle binnen dreien Tagen ſterben müßten und zum Wahrzeichen gab er ihnen, daß dieſe Nacht eine Kuh zwei Lämmer werfen würde. Das traf auch ein, aber niemand kehrte ſich daran, als der jüngſte Sohn, der Ritter Siegmund hieß, und eine Tochter, die eine gar ſchöne Jungfrau war. Dieſe bäteten Tag und Nacht. Die andern ſtarben an der Peſt, aber dieſe beiden blieben am Leben. Nun war aber auf dem Geiſenberg ein junger kühner Ritter, der ritt beſtändig ein großes ſchwarzes Pferd und hieß darum der Ritter mit dem ſchwarzen Pferd. Er war ein gottloſer Menſch, der immer raubte und mordete. Dieſer Ritter gewann die ſchöne Jungfrau auf dem Kindelsberg lieb und wollte ſie zur Ehe haben, ſie ſchlug es ihm aber beſtändig

ab, weil ſie einem jungen Grafen von der Mark verlobt war, der mit ihrem Bruder in den Krieg gezogen war und dem ſie treu bleiben wollte. Als aber der Graf immer nicht aus dem Krieg zurückkam und der Ritter mit dem ſchwarzen Pferd ſehr um ſie warb, ſo ſagte ſie endlich: "wenn die grüne Linde hier vor meinem Fenſter wird dürr ſeyn, ſo will ich dir gewogen werden." Der Ritter mit dem ſchwarzen Pferde ſuchte ſo lang in dem Lande, bis er eine dürre Linde fand, ſo groß wie jene grüne, und in einer Nacht bei Mondenſchein grub er dieſe aus und ſetzte die dürre dafür hin. Als nun die ſchöne Jungfrau aufwachte, ſo war's ſo hell vor ihrem Fenſter, da lief ſie hin und ſah erſchrocken, daß eine dürre Linde da ſtand. Weinend ſetzte ſie ſich unter die Linde und als der Ritter nun kam und ihr Herz verlangte, ſprach ſie in ihrer Noth: "ich kann dich nimmermehr lieben." Da ward der Ritter mit dem ſchwarzen Pferd zornig und ſtach ſie todt. Der Bräutigam kam noch denſelben Tag zurück, machte ihr ein Grab und ſetzte eine Linde dabei und einen großen Stein, der noch zu ſehen iſt.

235.

Die Semmel-Schuhe.

Mündlich, aus Deutſchböhmen.

Im Klatauer Kreis, eine Viertelſtunde vom Dorf Oberkamenz, ſtand auf dem Hradekberg ein Schloß,

davon noch einige Trümmer bleiben. Vor alter Zeit ließ der Burgherr eine Brücke bauen, die bis nach Stankau, welches eine Stunde Wegs weit ist, führte und die Brücke war der Weg, den sie zur Kirche gehen mußten. Dieser Burgherr hatte eine junge, hochmüthige Tochter, die war so vom Stolz besessen, daß sie Semmeln aushöhlen ließ und statt der Schuhe anzog. Als sie nun einmal auf jener Brücke mit solchen Schuhen zur Kirche ging und eben auf die letzte Stufe trat, so soll sie und das ganze Schloß versunken seyn. Ihre Fußstapfe sieht man noch jetzt in einem Stein, welcher eine Stufe dieser Brücke war, deutlich eingedruckt.

236.

Der Erdfall bei Hochstädt.

Behrens curiöser Harzwald S. 85. 86.

Im brandenburgischen Amt Klettenberg gegen den Unterharz, unfern des Dorfs Hochstädt, sieht man einen See und einen Erdfall, von dem die Einwohner folgende Sage haben: in vorigen Zeiten sey an der Stelle des Sees eine Grasweide gewesen. Da hüteten etliche Pferdejungen ihr Vieh, und als die andern sahen, daß einer unter ihnen weiß Brot aß, bekamen sie auch Lust, davon zu genießen und forderten es dem Jungen ab. Dieser wollte ihnen aber nichts mittheilen, denn er bedürfe es zur Stillung seines ei-

genen Hungers. Darüber erzürnten sie, fluchten ihrem Herrn, daß sie ihnen blos gemeines schwarz-Hausbakken-Brot gäben, warfen ihr Brot frevelhaft zur Erde, tratens mit Füßen und geisselten mit ihren Peitschen. Alsbald kam Blut aus dem Brot geflossen, da erschracken die Knechte, wußten nicht wohin sich wenden; der unschuldige aber (den, wie einige hinzufügen, ein alter unbekannter, dazu kommender Mann gewarnt haben soll) schwang sich zu Pferd und entfloh dem Verderben. Zu spät wollten die andern nachfolgen, sie konnten nicht mehr von der Stelle und plötzlich ging der ganze Platz unter. Die bösen Buben sammt ihren Pferden wurden tief in die Erde verschlungen und nichts von ihnen kam je wieder ans Tageslicht. Andere erzählen anders. Auch sollen aus dem See Pflanzen mit Blättern, wie Hufeisen, wachsen.

237.

Die Brot-Schuhe.

Mündlich, aus Deutschböhmen.

Einer Müllersfrau war ihr junges Kind gestorben, das ihr Augapfel war, und wußte gar nicht genug, was sie ihm noch liebs und gutes anthun sollte, eh es unter die Erde käme und sie's nimmermehr sehen würde. Und wie sie's nun im Sarg auf das beste putzte und kleidete, so däuchten ihr die Schühlein doch nicht gut genug und nahm das weißeste Mehl,

was sie hatte, machte einen Teig und buck dem Kind welche von Brot. In diesen Schuhen wurde das Kind begraben, allein es ließ der Mutter nicht Rast noch Ruh, sondern erschien ihr jammervoll, bis sein Sarg wieder ausgegraben wurde und die Schühlein aus Brot von den Füßen genommen und andere ordentliche angezogen waren. Von da an stillte es sich.

238.

Das taube Korn.

Holländ. gemeine Sage. Grabner Reise in die Niederlande. Gotha 1792. S. 58—60.
Winsheim fries. Chronik. Bl. 147. 148.

Zu Stavoren in Friesland waren die Einwohner durch ihren Reichthum stolz und übermüthig geworden, daß sie Hausflur und Thüren mit Gold beschlagen ließen, den ärmeren Städten der Nachbarschaft zum Trotz. Von diesen wurden sie daher nicht anders genannt, als: "die verwöhnten Kinder von Stavoren." Unter ihnen war besonders eine alte geitzhälsige Witwe, die trug einem Danzigfahrer auf, das beste was er laden könne, für ihre Rechnung mitzubringen. Der Schiffer wußte nichts bessers, als er nahm einige tausend Lasten schönes polnisch Getraid, denn zur Zeit der Abreise hatte die Frucht gar hoch gestanden in Friesland. Unterwegs aber begegnete ihm nichts wie Sturm und Unwetter und nöthigten ihn zu Bornholm überwintern, dergestalt daß wie er Frühjahrs endlich daheim

heim anlangte, das Korn gänzlich im Preiſe gefallen war und die Witwe zornig die ſämmtliche Ladung vor der Stadt in die See werfen ließ. Was geſchah? An derſelben Stelle that ſich ſeit der Zeit eine mächtige Sandbank empor, geheißen der Frauenſand, drauf nichts als taubes Korn (Wunderkorn, Dünenhelm, weil es die Dünen wider die See helmt [ſchützt], arundo arenaria) wuchs und die Sandbank lag vor dem Hafen, den ſie ſperrte, und der ganze Hafen ging zu Grunde. So wuchs an der Sünde der alten Frau die Buße für die ganze Stadt auf.

239.

Der Frauenſand.

Mündlich aus Holland mitgetheilt.

Weſtlich im Süderſee wachſen mitten aus dem Meer Gräſer und Halme hervor an der Stelle, wo die Kirchthürme und ſtolzen Häuſer der vormaligen Stadt Stavoren in tiefer Flut begraben liegen. Der Reichthum hatte ihre Bewohner ruchlos gemacht, und als das Maaß ihrer Uebelthaten erfüllt war, gingen ſie bald zu Grunde. Fiſcher und Schiffer am Strand des Süderſees haben die Sage von Mund zu Mund fortbewahrt.

Die vermögendſte aller Inſaſſen der Stadt Stavoren war eine ſichere Jungfrau, deren Namen man nicht mehr nennt. Stolz auf ihr Geld und Gut, hart

gegen die Menschen, strebte sie blos, ihre Schätze immer noch zu vermehren. Flüche und gotteslästerliche Reden hörte man viel aus ihrem Munde. Auch die übrigen Bürger dieser unmäßig reichen Stadt, zu deren Zeit man Amsterdam noch nicht nannte, und Rotterdam ein kleines Dorf war, hatten den Weg der Tugend verlassen.

Eines Tags rief diese Jungfrau ihren Schiffmeister und befahl ihm auszufahren und eine Ladung des edelsten und besten mitzubringen, was auf der Welt wäre. Vergebens forderte der Seemann, gewohnt an pünctliche und bestimmte Aufträge, nähere Weisung; die Jungfrau bestand zornig auf ihrem Wort und hieß ihn alsbald in die See stechen. Der Schiffmeister fuhr unschlüssig und unsicher ab, er wußte nicht, wie er dem Geheiß seiner Frau, deren bösen, strengen Sinn er wohl kannte, nachkommen möchte und überlegte hin und her, was zu thun. Endlich dachte er: ich will ihr eine Ladung des köstlichsten Weizen bringen, was ist schöners und edlers zu finden auf Erden, als dieß herrliche Korn, dessen kein Mensch entbehren kann? Also steuerte er nach Danzig, befrachtete sein Schiff mit ausgesuchtem Weizen und kehrte alsdann, immer noch unruhig und furchtsam vor dem Ausgang, wieder in seine Heimath zurück. "Wie, Schiffmeister, rief ihm die Jungfrau entgegen, du bist schon hier? ich glaubte dich an der Küste von Africa, um Gold und Elfenbein zu handeln, laß sehen, was du geladen hast." Zögernd, denn an ihren Reden sah er schon, wie wes

nig sein Einkauf ihr behagen würde, antwortete er: "meine Frau, ich führe euch zu den köstlichsten Weizen, der auf dem ganzen Erdreich mag gefunden werden." "Weizen, sprach sie, so elendes Zeug bringst du mir?" — "ich dachte das wäre so elend nicht, was uns unser tägliches und gesundes Brot gibt" — "ich will dir zeigen, wie verächtlich mir deine Ladung ist; von welcher Seite ist das Schiff geladen?" — "von der rechten Seite (Stuurboordszyde)," sprach der Schiffmeister. — "Wohlan, so befehl ich dir, daß du zur Stunde die ganze Ladung auf der linken Seite (Bakboord) in die See schüttest; ich komme selbst hin und sehe, ob mein Befehl erfüllt worden."

Da Seemann zauderte einen Befehl auszuführen, der sich so greulich an der Gabe Gottes versündigte und lief in Eile alle arme und dürftige Leute aus der Stadt an die Stelle, wo das Schiff lag, durch deren Anblick er seine Herrin zu bewegen hoffte. Sie kam und frug: "wie ist mein Befehl ausgerichtet?" Da fiel eine Schaar von Armen auf die Knie vor ihr und baten, daß sie ihnen das Korn austheilen möchte, lieber als es vom Meer verschlingen zu lassen. Aber das Herz der Jungfrau war hart wie Stein und sie erneuerte den Befehl, die ganze Ladung schleunig über Bord zu werfen. Da bezwang sich der Schiffmeister länger nicht und rief laut: "nein, diese Bosheit kann Gott nicht ungerächt lassen, wenn es wahr ist, daß der Himmel das Gute lohnt und das Böse strafst; ein Tag wird kommen, wo ihr gerne die edlen

Körner, die ihr so verspielt, eins nach dem andern aufleſen möchtet, euren Hunger damit zu ſtillen!" "Wie, rief ſie mit hölliſchem Gelächter, ich ſoll dürftig werden können? ich ſoll in Armuth und Brotmangel fallen? So wahr das geſchieht, ſo wahr ſollen auch meine Augen dieſen Ring wieder erblicken, den ich hier in die Tiefe der See werfe." Bei dieſem Wort zog ſie einen koſtbaren Ring vom Finger und warf ihn in die Wellen. Die ganze Ladung des Schiffes und aller Weizen, der darauf war, wurde alſo in die See ausgeſchüttet.

Was geſchieht? Einige Tage darauf ging die Magd dieſer Frauen zu Markt, kaufte einen Schelfiſch und wollte ihn in der Küche zurichten; als ſie ihn aufſchnitt, fand ſie darin einen koſtbaren Ring und zeigte ihn ihrer Frauen. Wie ihn die Meiſterin ſah, erkannte ſie ihn ſogleich für ihren Ring, den ſie neulich ins Meer geworfen hatte, erbleichte und fühlte die Vorboten der Strafe in ihrem Gewiſſen. Wie groß war aber ihr Schrecken, als in demſelben Augenblick die Botſchaft eintraf, ihre ganze aus Morgenland kommende Flotte wäre geſtrandet! Wenige Tage darauf kam die neue Zeitung von untergegangenen Schiffen, worauf ſie noch reiche Ladungen hatte. Ein anderes Schiff raubten ihr die Mohren und Türken; der Fall einiger Kaufhäuſer, worin ſie verwickelt war, vollendete bald ihr Unglück und kaum war ein Jahr verfloſſen, ſo erfüllte ſich die ſchreckliche Drohung des Schiffmeiſters in allen Stücken. Arm und von keinem betrauert,

von vielen verhöhnt, ſank ſie je länger je mehr in Noth und Elend, hungrig bettelte ſie Brot vor den Thüren und bekam oft keinen Biſſen, endlich verkümmerte ſie und ſtarb verzweifelnd.

Der Weizen aber, der in das Meer geſchüttet worden war, ſproß und wuchs das folgende Jahr, doch trug er taube Ähren. Niemand achtete das Warnungszeichen, allein die Ruchlosheit von Stavoren nahm von Jahr zu Jahr überhand, da zog Gott der Herr ſeine ſchirmende Hand ab von der böſen Stadt. Auf eine Zeit ſchöpfte man Hering und Butt aus den Ziehbrunnen und in der Nacht öffnete ſich die See und verſchwalg mehr als drei Viertel der Stadt in rauſchender Flut. Noch beinah jedes Jahr verſinken einige Häuſer der Inſaſſen und es iſt ſeit der Zeit kein Bettler und kein wohlhabender Mann in Stavoren zu finden. Noch immer wächſt jährlich an derſelben Stelle ein Gras aus dem Waſſer, das kein Kräuterkenner kennt, das keine Blüte trägt und ſonſt nirgends mehr auf Erden gefunden wird. Der Halm treibt lang und hoch, die Ähre gleicht der Waizenähre, iſt aber taub und ohne Körner. Die Sandbank, worauf es grünt, liegt entlangs der Stadt Stavoren und trägt keinen andern Namen als den des Frauenſands.

240.

Brot zu Stein geworden.

Melissantes Handb. f. Bürger u. Bauern. Fft. u. Lpz. 1744. S. 118.
Ernſt Gemüthsergötzlichkeit S. 946.
Rheiniſcher Antiquar. S. 864.
Mündliche Sage aus Landshut.
Aus Danzig in Mart. Zeiler's Handbuch von allerlei nützl. Sachen und Denkwürdigkeiten. Ulm 1655. S. 27.

Man hat an viel Orten, namentlich in Weſtphalen, die Sagen, daß zur Zeit großer Theuerung eine hartherzige Schweſter ihre arme Schweſter, die für ſich und ihre Kindlein Brot gebeten, mit den Worten abgewieſen: "und wenn ich Brot hätte, wollte ich, daß es zu Stein würde!" — worauf ſich ihr Brotvorrath alsbald in Stein verwandelt. Zu Leiden in Holland hebt man in der großen Peterskirche ein ſolches Steinbrot auf und zeigt es den Leuten zur Bewährung der Geſchichte.

Im Jahr 1579 hatte ein dortmunder Becker in der Hungersnoth viel Korn aufgekauft und freute ſich, damit recht zu wuchern. Als er aber mitten in dieſem Geſchäft war, iſt ihm ſein Brot im ganzen Hauſe eines Tages zu Stein worden und wie er einen Laib ergriffen und mit dem Meſſer aufſchneiden wollen, Blut daraus gefloſſen. Darüber hat er ſich alsbald in ſeiner Kammer erhängt.

In der dem heiligen Kaſtulus geweihten Hauptkirche zu Landshut hängt mit ſilberner Einfaſſung ein

runder Stein in Gestalt eines Brotes, in dessen Oberfläche sich vier kleine Höhlungen befinden. Davon geht folgende Sage. Kurz vor seinem Tode kam der heil. Kastulus als ein armer Mann zu einer Wittwe in der Stadt und bat um ein Almosen. Die Frau hieß ihre Tochter, das einzige Brot, das sie noch übrig hatten, dem Dürftigen reichen. Die Tochter, die es ungern weggab, wollte vorher noch eilig einige Stücke abbrechen, aber in dem Augenblick verwandelte sich das, dem Heiligen schon eigene, Brot in Stein und man erblickt noch jetzt darin die eingedrückten Finger deutlich.

Zur Zeit einer großen Theurung ging ein armes Weib, ein Kind auf dem Arm, eins neben sich herlaufend und nach Brot laut schreiend, durch eine Straße der Stadt Danzig. Da begegnete ihr ein Mönch aus dem Kloster Oliva, den sie flehentlich um ein Bischen Brot für ihre Kinder bat. Der Mönch aber sagte: "ich habe keins." Die Frau sprach: "ach ich sehe, daß ihr in euerm Busen Brot stecken habt." "Ei, das ist nur ein Stein, die Hunde damit zu werfen," antwortete der Mönch und ging fort. Nach einer Weile wollte er sein Brot holen und essen, aber er fand, daß es sich wirklich in Stein verwandelt hatte. Er erschrack, bekannte seine Sünde und gab den Stein ab, der noch jetzt in der Klosterkirche dort hängt.

241.
Der binger Mäuſethurm.

Hange thür. Chronik. Bl. 35 b.

Zu Bingen ragt mitten aus dem Rhein ein hoher Thürm, von dem nachſtehende Sage umgeht. Im Jahr 974. ward große Theuerung in Deutſchland, daß die Menſchen aus Noth Katzen und Hunde aßen und doch viel Leute Hungers ſtarben. Da war ein Biſchof zu Mainz, der hieß Hatto der andere, ein Geizhals, dachte nur daran, ſeinen Schatz zu mehren und ſah zu, wie die armen Leute auf der Gaſſe niederfielen und bei Haufen zu den Brotbänken liefen und das Brot nahmen mit Gewalt. Aber kein Erbarmen kam in den Biſchof, ſondern er ſprach: "laſſet alle Arme und Dürftige ſammlen in einer Scheune vor der Stadt, ich will ſie ſpeiſen." Und wie ſie in die Scheune gegangen waren, ſchloß er die Thüre zu, ſteckte mit Feuer an und verbrannte die Scheune ſammt den armen Leuten. Als nun die Menſchen unter den Flammen wimmerten und jammerten, rief Biſchof Hatto: "hört, hört, wie die Mäuſe pfeifen!" Allein Gott der Herr plagte ihn bald, daß die Mäuſe Tag und Nacht über ihn liefen und an ihm fraßen, und vermochte ſich mit aller ſeiner Gewalt nicht wider ſie behalten und bewahren. Da wußte er endlich keinen andern Rath, als er ließ einen Thurn bei Bingen mitten in den Rhein bauen, der noch heutiges Tags zu ſehen iſt, und meinte ſich darin zu friſten, aber die

Mäuse ſchwummen durch den Strom heran, erklommen den Thurn und fraßen den Biſchof lebendig auf.

242.

Das Bubenkied.

Mündlich, aus dem Odenwald.

In der großbiederauer Gemarkung liegt ein Thal gegen Ueberau zu, das nennen die Leute das Bubenkied und gehen nicht bei nächtlicher Weile dadurch, ohne daß ihnen die Hühnerhaut ankommt. Vor Zeiten, als Krieg und Hungersnoth im Reich war, gingen zwei Bettelbuben von Ueberau zurück, die hatten ſich immer zu einander gehalten und in dem Thal pflegten ſie immer ihr Almoſen zu theilen. Sie hatten heute nur ein paar Blechpfennige gekriegt, aber dem einen hatte der reiche Schulz ein Armenlaibchen geſchenkt, "das könne er mit ſeinem Geſellen theilen." Wie nun alles andere redlich getheilt war und der Bub das Brot aus dem Schubſack zog, roch es ihm ſo lieblich in die Naſe, daß er's für ſich allein behalten und dem andern nichts davon geben wollte. Da nahm der Friede ſein Ende, ſie zankten ſich und von den Worten kams zum Raufen und Balgen, und als keiner den andern zwingen konnte, riß ſich jeder einen Pfahl aus dem Pferch. Der böſe Feind führte ihnen die Kolben und jeder Bub ſchlug den andern todt. Drei Nächte lang nach dem Mord regte ſich kein

Blatt und ſang kein Vogel im Ried, und ſeitdem iſts da ungeheuer und man hört die Buben wimmern und winſeln.

243.

Kindelbrück.

Mündlich.

Dieſe thüringiſche Landſtadt ſoll daher ihren Namen haben: es ſeyen vor Zeiten zwei kleine Kinder auf Steckenpferden auf der Brücke, die über die Wipper führt, geritten und ins Waſſer gefallen.

244.

Die Kinder zu Hameln.

Sam. Erich der hamelſchen Kinder Ausgang.
Kirchmayer vom unglücklichen Ausgang der hamel. Kinder. Dresd. u. Lpzg. 1702. 8.
Joh. Weier von Teufels-Geſpenſtern I. c. 16.
Meibom SS. RR. GG. III. p. 80.
Hondorf prompt. exempl. Tit. de educ. liberor.
Becherer thüring. Chronik S. 366. 367.
Seyfried's medulla p. 476.
Hübner's Geogr. III. Hamb. 1736. S. 611—613.
Verstegan decayed intelligence. London 1634. p. 85. 86.
Die hamelſche Chronik u. a. m.

Im Jahr 1284 ließ ſich zu Hameln ein wunderlicher Mann ſehen. Er hatte einen Rock von vielfarbigem, buntem Tuch an, weshalben er Bundting ſoll geheißen haben, und gab ſich für einen Rattenfänger

aus, indem er versprach, gegen ein gewisses Geld die Stadt von allen Mäusen und Ratten zu befreien. Die Bürger wurden mit ihm einig und versicherten ihm einen bestimmten Lohn. Der Rattenfänger zog demnach ein Pfeifchen heraus und pfiff, da kamen alsobald die Ratten und Mäuse aus allen Häusern hervorgekrochen und sammelten sich um ihn herum. Als er nun meinte, es wäre keine zurück, ging er hinaus und der ganze Haufe folgte ihm, und so führte er sie an die Weser; dort schürzte er seine Kleider und trat in das Wasser, worauf ihm alle die Thiere folgten und hineinstürzend ertranken.

Nachdem die Bürger aber von ihrer Plage befreit waren, reute sie der versprochene Lohn und sie verweigerten ihn dem Manne unter allerlei Ausflüchten, so daß er zornig und erbittert wegging. Am 26sten Juni auf Johannis und Pauli Tag, Morgens früh sieben Uhr, nach andern zu Mittag, erschien er wieder, jetzt in Gestalt eines Jägers erschrecklichen Angesichts mit einem rothen, wunderlichen Hut und ließ seine Pfeife in den Gassen hören. Alsbald kamen diesmal nicht Ratten und Mäuse, sondern Kinder, Knaben und Mägdlein vom vierten Jahr an, in großer Anzahl gelaufen, worunter auch die schon erwachsene Tochter des Burgermeisters war. Der ganze Schwarm folgte ihm nach und er führte sie hinaus in einen Berg, wo er mit ihnen verschwand. Dies hatte ein Kinder-Mädchen gesehen, welches mit einem Kind auf dem Arm von fern nachgezogen war, darnach umkehrte und

das Gerücht in die Stadt brachte. Die Eltern liefen haufenweis vor alle Thore und ſuchten mit betrübtem Herzen ihre Kinder; die Mütter erhoben ein jämmerliches Schreien und Weinen. Von Stund an wurden Boten zu Waſſer und Land an alle Orte herumgeſchickt, zu erkundigen, ob man die Kinder, oder auch nur etliche geſehen, aber alles vergeblich. Es waren im Ganzen hundert und dreißig verloren. Zwei ſollen, wie einige ſagen, ſich verſpätet und zurückgekommen ſeyn, wovon aber das eine blind, das andere ſtumm geweſen, alſo daß das blinde den Ort nicht hat zeigen können, aber wohl erzählen, wie ſie dem Spielmann gefolgt wären; das ſtumme aber den Ort gewieſen, ob es gleich nichts gehört. Ein Knäblein war im Hemd mitgelaufen und kehrte um, ſeinen Rock zu hohlen, wodurch es dem Unglück entgangen; denn als es zurückkam, waren die andern ſchon in der Grube eines Hügels, die noch gezeigt wird, verſchwunden.

Die Straße, wodurch die Kinder zum Thor hinausgegangen, hieß noch in der Mitte des 18. J. H. (wohl noch heute) die bunge-loſe (trommel-tonloſe, ſtille), weil kein Tanz darin geſchehen, noch Saiten-Spiel durfte gerührt werden. Ja, wenn eine Braut mit Muſik zur Kirche gebracht ward, mußten die Spiel-Leute über die Gaſſe hin ſtillſchweigen. Der Berg bei Hameln, wo die Kinder verſchwanden, heißt der Poppenberg, wo links und rechts zwei Steine in Kreuzform ſind aufgerichtet worden. Einige ſagen, die

Kinder wären in eine Höhle geführt worden und in Siebenbürgen wieder herausgekommen.

Die Bürger von Hameln haben die Begebenheit in ihr Stadtbuch einzeichnen lassen und pflegten in ihren Ausschreiben nach dem Verlust ihrer Kinder Jahr und Tag zu zählen. Nach Seyfried ist der 22ste statt des 26sten Juni im Stadtbuch angegeben. An dem Rath-Haus standen folgende Zeilen:

Im Jahr 1284 na Christi gebort
tho Hamel worden uthgevort
hundert und dreißig Kinder dasülvest geborn
dorch einen Piper under den Köppen verlorn.

Und an der neuen Pforte:

Centum ter denos cum magus ab urbe puellos
duxerat ante annos CCLXXII condita porta fuit.

Im Jahr 1572 ließ der Bürgermeister die Geschichte in die Kirchenfenster abbilden mit der nöthigen Ueberschrift, welche größtentheils unleserlich geworden. Auch ist eine Münze darauf geprägt.

245.

Der Rattenfänger.

Mündlich, aus Deutschböhmen.

Der Rattenfänger weiß einen gewissen Ton, pfeift er den neunmal, so ziehen ihm alle Ratten nach, wohin er sie haben will, in Teich oder Pfütze.

Einmal konnte man in einem Dorf der Ratten gar nicht los werden und ließ endlich den Fänger hohlen. Der richtete nun einen Haselstock so zu, daß alle Ratten dran gebannt waren und wer den Stock ergriff, dem mußten sie nach; er wartete aber bis Sonntags und legte ihn vor die Kirchenthür. Als nun die Leute vom Gottesdienst heimkamen, ging auch ein Müller vorbei und sah gerade den hübschen Stock liegen, sprach: "das gibt mir einen feinen Spazirstock." Also nahm er ihn zur Hand und ging dem Dorf hinaus, seiner Mühle zu. Indem so huben schon einzelne Ratten an aus ihren Ritzen und Winkeln zu laufen und sprangen querfeldein immer näher und näher, und wie mein Müller, der von nichts ahnte und den Stock immer behielt, auf die Wiese kam, liefen sie ihm aus allen Löchern nach, über Acker und Feld und liefen ihm bald zuvor, waren eher in seinem Haus als er selbst und blieben nach der Zeit bei ihm zur unausstehlichen Plage.

246.

Der Schlangenfänger.

Joh. Weier von Teufels-Gespenstern S. 95.

Zu Salzburg rühmte sich ein Zauberer, er wollte alle Schlangen, die in derselben Gegend auf eine Meil Wegs wären, in eine Grube zusammen bringen und tödten. Als er es aber versuchen wollte, kam zuletzt

eine große, alte Schlange, hervorgekrochen, welche, da er sie mit Zauber-Worten in die Grube zu zwingen wagte, aufsprang, ihn umringelte, also, daß sie wie ein Gürtel sich um seine Weiche wand, darnach in die Grube schleifte und umbrachte.

247.

Das Mäuselein.

Prätorius Weltbeschr. I. 40. 41. vgl. II. 161.

In Thüringen bei Saalfeld auf einem vornehmen Edelsitze zu Wirbach hat sich Anfangs des 17. Jahrhunderts folgendes begeben. Das Gesinde schälte Obst in der Stube, einer Magd kam der Schlaf an, sie ging von den andern weg und legte sich abseits, doch nicht weit davon, auf eine Bank nieder, um zu ruhen. Wie sie eine Weile still gelegen, kroch ihr zum offenen Maule heraus ein rothes Mäuselein. Die Leute sahen es meistentheils und zeigten es sich untereinander. Das Mäuslein lief eilig nach dem gerade gegenüberstehenden Fenster, schlich hinaus und blieb eine Zeitlang aus. Dadurch wurde eine vorwitzige Zofe neugierig gemacht, so sehr es ihr die andern verboten, ging hin zu der entseelten Magd, rüttelte und schüttelte an ihr, bewegte sie auch an eine andre Stelle etwas fürder, ging dann wieder davon. Bald darnach kam das Mäuselein wieder, lief nach der vorigen bekannten Stelle, da es aus der Magd Maul gekrochen war, lief hin

und her und wie es nicht ankommen konnte, noch sich zurecht finden, verschwand es. Die Magd aber war todt und blieb todt. Jene Vorwitzige bereute es vergebens. Im übrigen war auf demselben Hof ein Knecht vorhermals oft von der Trud gedrückt worden und konnte keinen Frieden haben, dies hörte mit dem Tod der Magd auf.

248.
Der ausgehende Rauch.

Prätorius Weltbeschr. II. 161.

Zu Hersfeld dienten zwei Mägde in einem Haus, die pflegten jeden Abend, eh sie zu Bette schlafen gingen, eine Zeitlang in der Stube stillzusitzen. Den Hausherrn nahm das endlich Wunder, er blieb daher einmal auf, verbarg sich im Zimmer und wollte die Sache ablauern. Wie die Mägde nun sich beim Tisch allein sitzen sahen, hob die eine an und sagte:

"Geist thue dich entzücken
und thue jenen Knecht drücken!"

Drauf stieg ihr und der andern Magd gleichsam ein schwarzer Rauch aus dem Halse und kroch zum Fenster hinaus; die Mägde fielen zugleich in tiefen Schlaf. Da ging der Hausvater zu der einen, rief sie mit Namen und schüttelte sie, aber vergebens, sie blieb unbeweglich. Endlich ging er davon und ließ sie, des Morgens darauf war diejenige Magd todt, die er gerüttelt hatte, die andere aber, die er nicht angerührt, blieb lebendig.

249.
Die Katz aus dem Weidenbaum.

Der ungewiſſenhafte Apotheker S. 895.

Ein Bauernknecht von Straßleben erzählte, wie daß in ihrem Dorfe eine gewiſſe Magd wäre, dieſelbe hätte ſich zuweilen vom Tanze hinweg verloren, daß niemand gewußt, wo ſie hinkommen, bis ſie eine feine Weile hernach ſich wieder eingefunden. Einmal beredete er ſich mit andern Knechten, dieſer Magd nachzugehn. Als ſie nun Sonntags wieder zum Tanze kam und ſich mit den Knechten erluſtigte, ging ſie auch wieder ab. Etliche ſchlichen ihr nach, ſie ging das Wirthshaus hinaus aufs Feld und lief ohne Umſehen fort, einer hohlen Weide zu, in welche ſie ſich verſtrafte. Die Knechte folgten nach, begierig zu ſehen, ob ſie lang in der Weide verharren würde und warteten an einem Ort, wo ſie wohl verborgen ſtanden. Eine kleine Weile drauf merkten ſie, daß eine Katze aus der Weide ſprang und immer querfeldein nach Langendorf lief. Nun traten die Knechte näher zur Weide, da lehnte das Menſch oder vielmehr ihr Leib ganz erſtarret und ſie vermochten ihn weder mit Rütteln noch Schütteln zum Leben bringen. Ihnen kommt ein Grauen an, ſie laſſen den Leib ſtehen und gehen an ihren vorigen Ort. Nach einiger Zeit ſpüren ſie, daß die Katze den erſten Weg zurückgeht, in die Weide einſchlüpft, die Magd aus der Weide kriecht und nach dem Dorfe zugeht.

250.

Wetter und Hagel machen.

Godelmann von Zauberern überſ. von Nigrin. V. 1. S. 23.
Luther's Tiſch-Reden. 104.
Kirchhof's Wendunmuth V. Nr. 261. S. 316.
Lercheimer S. 50 ff.

Im Jahr 1553 ſind zu Berlin zwei Zauber-Weiber gefangen worden, welche ſich unterſtanden, Eis zu machen, die Frucht damit zu verderben. Und dieſe Weiber hatten ihrer Nachbarin ein Kindlein geſtolen und daſſelbige zerſtückelt gekocht. Iſt durch Gottes Schickung geſchehen, daß die Mutter, ihr Kind ſuchend, dazu kommt und ihres verlorenen Kindes Gliederlein in ein Töpfchen gelegt ſiehet. Da nun die beiden Weiber gefangen und peinlich gefragt worden, haben ſie geſagt, wenn ihr Gekoch fortgegangen, ſo wäre ein groſſer Froſt mit Eis kommen, alſo daß alle Frucht verderbt wäre.

Zu einer Zeit waren in einem Wirthshauſe zwei Zauberinnen zuſammen gekommen, die hatten zwei Gelten oder Kübel mit Waſſer an einen beſondern Ort geſetzt und rathſchlagten miteinander: ob es dem Korne oder dem Weine ſollt gelten. Der Wirth, der auf einem heimlichen Winkel ſtand, hörte das mit an und Abends, als ſich die zwei Weiber zu Bett gelegt, nahm er die Gelten und goß ſie über ſie hin; da ward das Waſſer zu Eis, ſo daß beide von Stund an zu Tod froren.

Eine arme Witfrau, die nicht wußte, wie ſie ihre Kinder nähren ſollte, ging in den Wald, Holz zu leſen und bedachte ihr Unglück. Da ſtand der Böſe in eines Förſters Geſtalt und fragte: warum ſie ſo traurig? ob ihr der Mann abgeſtorben? Sie antwortete: "ja." Er ſprach: "willt du mich nehmen und mir gehorſamen, will ich dir Gelds die Fülle geben." Er überredete ſie mit vielen Worten, daß ſie zuletzt wich, Gott abſagte und mit dem Teufel buhlte. Nach Monatsfriſt kam ihr Buhler wieder und reichte ihr einen Beſen zu, darauf ſie ritten durch Dick und Dünn, Trocken und Naß auf den Berg zu einem Tanz. Da waren noch andre Weiber mehr, deren ſie aber nur zwei kannte und die eine gab dem Spielmann zwölf Pfenning Lohn. Nach dem Tanze wurden die Hexen eins und thaten zuſammen Ähren, Rebenlaub und Eichblätter, damit Korn, Trauben und Eicheln zu verderben; es gelang aber nicht recht damit, und das Hagelwetter traf nicht, was es treffen ſollte, ſondern fuhr nebenbei. Ihr ſelbſt brachte ſie damit ein Schaf um darum daß es zu ſpät heimkam.

251.

Der Hexen-Tanz.

Nic. Remigii daemonolatria p. 109.

Eine Frau von Hembach hatte ihren kaum ſechszehnjährigen Sohn Johannes mit zu der Hexen-Ver-

sammlung geführt und weil er hatte pfeifen lernen verlangte sie, er sollte ihnen zu ihrem Tanze pfeifen und damit man es besser hören könnte, auf den nächsten Baum steigen. Der Knabe gehorchte und stieg auf den Baum, indem er nun daher pfiffe und ihren Tanz mit Fleiß zusahe, vielleicht weil ihm alles so wunderseltsam däuchte, denn da geht es auf närrisch Weise zu, sprach er: "behüt, lieber Gott, woher kommt so viel närrisches und unsinniges Gesinde!" Kaum aber hatte er diese Worte ausgeredet, so fiel er vom Baum herab, verrenkte sich eine Schulter und rief, sie sollten ihm zu Hilfe kommen, aber da war niemand, ohn' er allein.

252.

Die Wein-Reben und Nasen.

Aus. Lercheimer Bedenken von der Zauberei. Bl. 19.

An dem Hofe zu H. war ein Geselle, der seinen Gästen ein seltsam schimpflich Gaukelwerk machte. Nachdem sie gegessen hatten, begehrten sie, darum sie vornehmlich kommen waren, daß er ihnen zur Lust ein Gaukel-Spiel vorbringe. Da ließ er aus dem Tisch eine Rebe wachsen mit zeitigen Trauben, deren vor jedem eine hing: hieß jeglichen die seinige mit der Hand angreifen und halten und mit der andern das Messer auf den Stengel setzen, als wenn er sie abschneiden wollte; aber er sollte bei Leibe nicht schneiden. Darnach ging er aus der Stube, kam wieder: da saßen

sie alle und hielten sich ein jeglicher selber bei der Nase und das Messer darauf. Hätten sie geschnitten, hätte ein jeder sich selbst die Nase verwundet.

253.

Fest hängen.

Joh. Weier von Teufels-Gespenstern S. 105.

Zu Magdeburg war zu einer Zeit ein seltsamer Zauberer, welcher in Gegenwart einer Menge Zuschauer, von denen er ein großes Geld gehoben, ein wunderkleines Rößlein, das im Ring herumtanzte, zeigte und, wenn sich das Spiel dem Ende näherte, klagte, wie er bei der undankbaren Welt so gar nichts Nutzes schaffen könnte, dieweil jedermann so karg wäre, daß er sich Bettelns kaum erwehren mögte. Deshalb wollte er von ihnen Urlaub nehmen und den allernächsten Weg gen Himmel, ob vielleicht seine Sache daselbst besser würde, fahren. Und als er diese Worte gesprochen, warf er ein Seil in die Höhe, welchem das Rößlein ohne allen Verzug stracks nachfuhre, der Zauberer erwischte es beim Wadel, seine Frau ihn bei den Füßen, die Magd die Frau bei den Kleidern, also daß sie alle, als wären sie zusammen geschmiedet, nach einander ob sich dahin fuhren. Als nun das Volk da stand, das Maul offen hatte und dieser Sache, wie wohl zu gedenken, erstaunt war, kam ohn alle Gefähr ein Bürger daher, welchem, als er fragte, was sie da

ſtünden, geantwortet ward, der Gaukler wäre mit dem Rößlein in die Luft gefahren. Darauf er berichtete, er habe ihn eben zu gegen ſeiner Herberge geſehen daher gehn.

254.
Das Noth-Hemd.

Joh. Weier von Teufels-Geſpenſtern B. 8. Cap. 18.
Zedler's Univerſal-Lexicon h. v.
Der ungewiſſenhafte Apotheker S. 650.

Das Noth-Hemd wird auf folgende Weiſe zubereitet. In der Chriſt-Nacht müſſen zwei unſchuldige Mägdlein, die noch nicht ſieben Jahr alt ſind, linnen Garn ſpinnen, weben und ein Hemd daraus zuſammen nähen. Auf der Bruſt hat es zwei Häupter, eins auf der rechten Seite mit einem langen Barte und einem Helm, eins auf der linken mit einer Krone, wie ſie der Teufel trägt. Zu beiden Seiten wird es mit einem Kreuze bewahrt. Das Hemd iſt ſo lang, daß es den Menſchen vom Hals an bis zum halben Leib bedeckt.

Wer ein ſolches Noth-Hemd im Krieg trägt, iſt ſicher vor Stich, Hieb, Schuß und anderm Zufall, daher es Kaiſer und Fürſten hochhielten. Auch Gebärende ziehen es an, um ſchneller und leichter entbunden zu werden. Contra vero tale indusium, viro tamen mortuo ereptum, a foeminis luxuriosis quaeri ferunt, quo indutae non amplius gravescere perhibentur.

255.

Fest gemacht.

Bräuner's Curiosităten S. 365.
Luther's Tisch-Reden S. 109.

Ein vornehmer Kriegsmann ging bei einer harten Belagerung mit zwei andern außerhalb den Laufgräben auf und ab. Von der Festung herab wurde heftig auf ihn gefeuert, er aber fuhr mit seinem Befehlshaber-Stab links und rechts umher und hieß die beiden, an ihn halten und nicht ausweichen; wovon alle Kugeln abseits fuhren und weder ihn noch die andern beiden treffen oder verwunden konnten.

Ein General, welcher in eine Stadt aus einem Treffen fliehen mußte, schüttelte die Büchsenkugeln wie Erbsen häufig aus dem Ermel, deren keine ihn hatte verletzen können.

Meister Peter, Bartscheerer zu Wittenberg, hatte einen Schwiegersohn, der Landsknecht im Krieg gewesen. Er hatte die Kunst verstanden, sich sicher und unverwundbar zu machen. Ferner hat er auch seinen Tod vorher gesehen und gesagt: "mein Schwäher solls thun." Deßgleichen soll er denselben Tag zu seinem Weib gesagt haben: "kauf ein, du wirst heute Gäste bekommen, das ist: Zuseher." Welches also geschahe, denn da ihn sein Schwager erstach, lief jedermann in des Bartscheerers Haus und wollt den todten Menschen sehen.

256.

Der ſichere Schuß.

Aug. Lercheimer Bedenken von der Zauberei Bl. 12.

Ein Büchſen-Meiſter, den ich gekannt, vermaß ſich, er wolle alles treffen, was ihm nur innerhalb Schuſſes wäre, daß ers erreichen könnte, ob ers gleich nicht ſähe. Der ließ ſich brauchen in der Stadt W. bei der Belagerung. Davor hielt in einem Wäldlein ein vornehmer Oberſter und Herr, den er nicht ſahe, erbot ſich, er wollte ihn erſchießen; aber es ward ihm geſagt, er ſollts nicht thun. Da ſchoß er durch den Baum, darunter er hielt auf ſeinem Roß, und zu Morgen aß. Valvaſſor (Ehre von Crain 1. 676.) gedenkt eines vornehmen Herrn, welcher täglich nur drei unfehlbare Schüſſe hatte, damit aber konnte er, was man ihm nur nannte, ſicher treffen. Ein ſolcher Schütz kann ſich aufgeben laſſen, was er ſchießen ſoll, Hirſch, Reh oder Haſen, und braucht dann nur aufs Gerathewohl die Flinte zum Fenſter hinaus abzudrücken, ſo muß das Wild fallen.

257.

Der herumziehende Jäger.

Mündlich, aus Paderborn und Münſter.

Es trug ſich zu, daß in einem großen Walde der Förſter, welcher die Aufſicht darüber führte, todt geſchoſſen wurde. Der Edelmann, dem der Wald gehörte, gab einem andern den Dienſt, aber dem wider-

fuhr ein gleiches und so noch einigen, die auf einander folgten, bis sich niemand mehr fand, der den gefährlichen Wald übernehmen wollte. Sobald nämlich der neue Förster hineintrat, hörte man ganz in der Ferne einen Schuß fallen, und gleich auch streckte eine mitten auf die Stirne treffende Kugel ihn nieder; es war aber keine Spur ausfindig zu machen, woher und von wem sie kam.

Gleichwohl meldete sich nach ein paar Jahren ein herumziehender Jäger wieder um den Dienst. Der Edelmann verbarg ihm nicht, was geschehen war und setzte noch ausdrücklich hinzu, so lieb es ihm wäre, den Wald wieder unter Aufsicht zu wissen, könnte er ihm doch selbst nicht zu dem gefährlichen Amte rathen. Der Jäger antwortete zuversichtlich, er wolle sich vor dem unsichtbaren Scharfschützen schon Rath schaffen und übernahm den Wald. Andern Tags, als er, von mehrern begleitet, zuerst hineingeführt wurde, hörte man, wie er eintrat, schon in der Ferne den Schuß fallen. Alsbald warf der Jäger seinen Hut in die Höhe, der dann, von einer Kugel getroffen, wieder herabfiel. "Nun, sprach er, ist aber die Reihe an mir," lud seine Büchse und schoß sie mit den Worten: "die Kugel bringt die Antwort!" in die Luft. Darauf bat er seine Gefährten, mitzugehen und den Thäter zu suchen. Nach langem Herumstreifen fanden sie endlich in einer an dem gegenseitigen Ende des Waldes gelegenen Mühle den Müller todt und von der Kugel des Jägers auf die Stirne getroffen.

Dieſer herumziehende Jäger blieb noch einige Zeit in Dienſten des Edelmanns, doch weil er das Wild feſtbannen und die Feldhühner aus der Taſche fliegen laſſen konnte, auch in ganz unglaublicher Entfernung immer ſicher traf und andere dergleichen unbegreifliche Kunſtſtücke verſtand, ſo bekam der Edelmann eine Art Grauſen vor ihm und entließ ihn bei einem ſchicklichen Vorwande aus ſeinem Dienſt.

258.

Doppelte Geſtalt.

Erasm. Franciſci höll. Proteus S. 1097.
Bräuner's Curioſit. S. 351. 352.

Ein Landfahrer kam zu einem Edelmann, der mit langwieriger Ohnmacht und Schwachheit behaftet war und ſagte zu ihm: "ihr ſeyd verzaubert, ſoll ich euch das Weib vor Augen bringen, das euch das Uebel angethan?" Als der Edelmann einwilligte, ſprach jener: "welches Weib morgen in euer Haus kommt, ſich auf den Herd zum Feuer ſtellt und den Keſſelhaken mit der Hand angreift und hält, die iſt es, welche euch das Leid angethan." Am andern Tag kam die Frau eines ſeiner Unterthanen, der neben ihm wohnte, ein ehrliches und frommes Weib und ſtellte ſich dahin genau auf die Weiſe, wie der Landfahrer vorhergeſagt hatte. Der Edelmann verwunderte ſich gar ſehr, daß eine ſo ehrbare, gottesfürchtige Frau, der er nicht übel wollte, ſo böſe Dinge treiben ſollte und fing an zu

zweifeln, ob es auch recht zugehe. Er gab darum seinem Diener heimlichen Befehl, hinzulaufen und zu sehen, ob diese Nachbarin zu Hause sey oder nicht. Als dieser hinkommt, sitzt die Frau über ihrer Arbeit und hechelt Flachs. Er heißt sie zum Herrn kommen, sie spricht: "es wird sich ja nicht schicken, daß ich so staubig und ungeputzt vor den Junker trete." Der Diener aber sagt, es habe nichts zu bedeuten, sie solle nur eilig mit ihm gehen. Sobald sie nun in des Herrn Thüre trat, verschwand die andere als ein Gespenst aus dem Saal und der Herr dankte Gott, daß er ihm in den Sinn gegeben, den Diener hinzuschicken, sonst hätte er auf des Teufels Trug vertraut und die unschuldige Frau verbrennen lassen.

259.

Gespenst als Eheweib.

Brünner's Curiositäten 353—355.
Erasm. Francisci höll. Proteus. 1097. 1098.

Zur Zeit des Herzogs Johann Casimir von Coburg wohnte dessen Stallmeister G. P. v. Z. zuerst in der Spital-Gasse, hierauf in dem Hause, welches nach ihm D. Frommann bezogen, dann in dem großen Hause bei der Vorstadt, die Rosenau genannt, endlich im Schloß, darüber er Schloß-Hauptmann war. Zu so vielfachem Wechsel zwang ihn ein Gespenst, welches seiner noch lebenden Ehefrau völlig gleich sah, also daß er, wenn er in die neue Wohnung kam und am

Tisch saß, bisweilen darüber zweifelte, welches seine rechte leibhafte Frau wäre, denn es folgte ihm, wenn er gleich aus dem Hause zog, doch allenthalben nach. Als ihm eben seine Frau vorschlug, in die Wohnung, die hernach jener Doctor inne hatte, zu ziehen, dem Gespenst auszuweichen, hub es an mit lauter Stimme zu reden und sprach: "du ziehest gleich hin, wo du willst, so ziehe ich dir nach, wenn auch durch die ganze Welt." Und das waren keine bloße Drohworte, denn nachdem der Stallmeister ausgezogen war, ist die Thüre des Hinterhauses wie mit übermäßiger Gewalt zugeschlagen worden und von der Zeit an hat sich das Gespenst nie wieder in dem verlassenen Hause sehen lassen, sondern ist in dem neubezogenen wieder erschienen.

Wie die Edelfrau Kleidung anlegte, in derselben ist auch das Gespenst erschienen, es mogte ein Feierkleid oder ein alltägliches seyn, und welche Farbe als es nur wollte; weswegen sie niemals allein in ihren Haus-Geschäften, sondern von jemand begleitet, ging. Gemeinlich ist es in der Mittagszeit zwischen elf und zwölf Uhr erschienen. Wenn ein Geistlicher da war, so kam es nicht zum Vorschein. Als einmal der Beichtvater Johann Prüscher eingeladen war und ihn beim Abschied der Edelmann mit seiner Frau und seiner Schwester an die Treppe geleitete, stieg es von unten die Treppe hinauf und faßte durch ein hölzernes Gitter des Fräuleins Schürz und verschwand, als dieses zu schreien anfing. Einsmals ist es auf der Küchen-

Schwelle mit dem Arm gelegen und als die Köchin gefragt: "was willst du?" hat es geantwortet: "deine Frau will ich." Sonst hat es der Edelfrau keinen Schaden zugefügt. Dem Fräulein aber, des Edelmanns Schwester, ist es gefährlich gewesen und hat ihm einmal einen solchen Streich ins Gesicht gegeben, daß die Backe davon aufgeschwollen ist und es in des Vaters Haus zurückkehren mußte. Endlich hat sich das Gespenst verloren und es ist ruhig im Hause geworden.

260.

Tod des Erstgebornen.

Mündlich.

In einem vornehmen Geschlecht hat es sich vor ein paar hundert Jahren zugetragen, daß das erste Kind, ein Söhnlein, Morgens bei der Amme im Bett todt gefunden wurde. Man verdachte sie, es absichtlich erdrückt zu haben und ob sie gleich ihre Unschuld betheuerte, so ward sie doch zum Tod verurtheilt. Als sie nun niederkniete und eben den Streich empfangen sollte, sprach sie noch einmal: "ich bin so gewiß unschuldig, als in Zukunft jedesmal der Erstgeborene dieses Geschlechts sterben wird." Nachdem sie dieses gesprochen, flog eine weiße Taube über ihr Haupt hin; darauf ward sie gerichtet. Die Weissagung aber kam in Erfüllung und der älteste Sohn aus diesem Hause ist noch immer in früher Jugend gestorben.

261.

Der Knabe zu Colmar.

Mündlich.

Bei Pfeffel in Colmar war ein Kind im Hause, das wollte nie über einen gewissen Flecken im Hausgarten gehen, auf dem seine Cameraden ruhig spielten. Diese wußten nicht warum und zogen es einmal mit Gewalt dahin; da sträubten ihm die Haare empor und kalter Schweiß brach aus seinem Leibe. Wie der Knabe von der Ohnmacht endlich zu sich kam, wurde er um die Ursache befragt, wollte lange nichts gestehen, endlich auf vieles Zureden sagte er: "es liegt an der Stelle ein Mensch begraben, dessen Hände so und so liegen, dessen Beine so und so gestellt sind (welches er alles genau beschrieb) und am Finger der einen Hand hat er einen Ring." Man grub nach, der Platz war mit Gras bewachsen und drei Fuß unter der Erde tief fand sich ein Gerippe in der beschriebenen Lage und am benannten Finger ein Ring. Man beerdigte es ordentlich und seitdem ging der Knabe, dem man weder davon noch vom Ausgraben das mindeste gesagt, ruhig auf den Flecken. — Dies Kind hatte die Eigenschaft, daß es an dem Ort, wo Todte lagen, immer ihre ganze Gestalt in Dünsten aufsteigen sah und in allem erkannte. Der vielen schrecklichen Erscheinungen wegen härmte es sich ab und verzehrte schnell sein Leben.

262.

Tod des Domherrn zu Merſeburg.

Eraſm. Franciſci höll. Proteus 1056.

Von langer Zeit her ward in der Stiftskirche zu Merſeburg drei Wochen vor dem Abſterben eines jeglichen Domherrn bei der Nacht ein großer Tumult gehört, indem auf dem Stuhl deſſen, welcher ſterben ſollte, ein ſolcher Schlag geſchah, als ob ein ſtarker Mann aus allen Kräften mit geſchloſſener Fauſt einen gewaltſamen Streich thäte. Sobald ſolches die Wächter vernommen, deren etliche ſowohl bei Tag als bei Nacht in der Kirche gewacht und wegen der ſtattlichen Kleinodien, die darinnen vorhanden waren, die Runde gemacht, haben ſie es gleich andern Tags hernach dem Capitel angezeigt. Und ſolches iſt dem Domherrn, deſſen Stuhl der Schlag getroffen, eine perſönliche Vertagung geweſen, daß er in dreien Wochen an den blaſſen Reigen müßte.

263.

Die Lilie im Kloſter zu Corvei.

Gab. Bucelin Germania sacra II. 1642.
Notitiae S. R. I. procerum III. c. 19. p. 334.
Höxar in elegiis. Paderb. 1600.
Eraſm. Franciſci höll. Proteus 1054. 1055.
Altdeutſche Wälder II. 185—187.

Das Kloſter der Abtei zu Corvei an der Weſer hat von Gott die ſonderbare Gnade gehabt, daß, ſo

oft einer aus den Brüdern sterben sollte, er drei Tage zuvor, ehe er verschieden, eine Vorwarnung bekommen, vermittelst einer Lilie an einem ehrenen Kranze, der im Chor hing. Denn dieselbe Lilie kam allzeit wunderbarlich herab und erschien in dem Stuhl desjenigen Bruders, dessen Lebens-Ende vorhanden war; also daß dieser dabei unfehlbar merkte und versichert war, er würde in dreien Tagen von der Welt scheiden. Dieses Wunder soll etliche hundert Jahre gewährt haben, bis ein junger Ordensbruder, als er auf diese Weise seiner herannahenden Sterbestunde ermahnt worden, solche Erinnerung verachtet und die Lilie in eines alten Geistlichen Stuhl versetzt hat: der Meinung, es würde das Sterben dem Alten besser anstehen, als dem Jungen. Wie der gute alte Bruder die Lilie erblickt, ist er darüber, als über einen Geruch des Todes, so hart erschrocken, daß er in eine Krankheit, doch gleichwohl nicht ins Grab gefallen, sondern bald wieder gesund, dagegen der junge Warnungs-Verächter am dritten Tag durch einen jählingen Tod dahin gerissen worden.

264.

Rebundus im Dom zu Lübeck.

Ph. H. Friedlieb medulla theologica.
Erasm. Franciſci höll. Protest 1057 — 1065. aus mündl. Sage.

Wenn in alten Zeiten ein Domherr zu Lübeck bald sterben sollte, so fand sich Morgens unter seinem Stuhl-

Stuhlkissen im Chor eine weiße Rose, daher es Sitte war, daß jeder, wie er anlangte, sein Kissen gleich umwendete, zu schauen, ob diese Grabes-Verkündigung darunter liege. Es geschah, daß einer von den Domherrn, Namens Rebundus, eines Morgens diese Rose unter seinem Kissen fand, und weil sie seinen Augen mehr ein schmerzlicher Dornstachel, als eine Rose war, nahm er sie behend weg und steckte sie unter das Stuhlkissen seines nächsten Beisitzers, obgleich dieser schon darunter nachgesehen und nichts gefunden hatte. Rebundus fragte darauf, ob er nicht sein Kissen umkehren wollte? der andere entgegnete, daß er es schon gethan habe; aber Rebundus sagte weiter: er habe wohl nicht recht zugeschaut und solle noch einmal nachsehen, denn ihm bedünke, es habe etwas Weißes darunter geschimmert, als er dahin geblickt. Hierauf wendete der Domherr sein Kissen um und fand die Grab-Blume; doch sprach er zornig: das sey Betrug, denn er habe gleich Anfangs fleißig genug zugeschaut und unter seinem Sitz keine Rose gefunden. Damit schob und stieß er sie dem Rebundus wieder unter sein Kissen, dieser aber wollte sie nicht wieder sich aufdrängen lassen, also daß sie einer dem andern zuwarf und ein Streit und heftiges Gezänk zwischen ihnen entstand. Als sich das Capitel ins Mittel schlug und sie aus einander bringen, Rebundus aber durchaus nicht eingestehen wollte, daß er die Rose am ersten gehabt, sondern auf seinem unwahrhaftigen Vorgeben beharrte, hub endlich der andere, aus verbitterter Ungeduld,

an zu wünschen: "Gott wolle geben, daß der von un
beiden, welcher Unrecht hat, statt der Rosen in Zu
kunft zum Zeichen werde und wann ein Domherr ste
ben soll, in seinem Grabe klopfen möge, bis an de
jüngsten Tag!" Rebundus, der diese Verwünschun
wie einen leeren Wind achtete, sprach frevellich dazu
"Amen! es sey also!"

Da nun Rebundus nicht lange darnach starb, ha
es von dem an unter seinem Grabsteine, so oft eine
Domherrn Ende sich nahte, entsetzlich geklopft, und e
ist das Sprichwort entstanden: "Rebundus hat sich ge
rührt, es wird ein Domherr sterben!" Eigentlich is
es kein bloßes Klopfen, sondern es geschehen unter sei
nem sehr großen, langen und breiten Grabstein drei
Schläge, die nicht viel gelinder krachen, als ob das
Wetter einschlüge oder dreimal ein Karthaunen-Schuß
geschähe. Beim dritten Schlag dringt über dem Ge
wölbe der Schall der Länge nach durch die ganze Kir
che mit so starkem Krachen, daß man denken sollte,
das Gewölbe würde ein- und die Kirche übern Haufen
fallen. Es wird dann nicht blos in der Kirche, son
dern auch in den umstehenden Häusern vernehmlich ge
hört.

Einmal hat sich Rebundus an einem Sonntage,
zwischen neun und zehn Uhr mitten unter der Predigt
geregt und so gewaltig angeschlagen, daß etliche Hand
werksgesellen, welche eben auf dem Grabstein gestan
den und die Predigt angehört, theils durch starke Er
hebung des Steins, theils aus Schrecken, nicht anders

herabgeprellt wurden, als ob sie der Donner weggeschlagen hätte. Beim dritten entsetzlichen Schlag wollte jedermann zur Kirche hinaus fliehen, in der Meinung, sie würde einstürzen, der Prediger aber ermunterte sich und rief der Gemeinde zu, da zu bleiben und sich nicht zu fürchten; es wäre nur ein Teufels-Gespenst, das den Gottesdienst stören wolle, das müsse man verachten und ihm im Glauben Trotz bieten. Nach etlichen Wochen ist des Dechants Sohn verblichen, denn Rebundus tobte auch, wenn eines Domherrn naher Verwandter bald zu Grabe kommen wird.

265.
Glocke läutet von selbst.

Erasm. Francisci höll. Proteus 1035. 1036. 1039.

In einer berühmten Reichsstadt hat im Jahr 1686 am 27sten März die sogenannte Markt-Glocke von sich selbst drei Schläge gethan, worauf bald hernach ein Herr des Raths, welcher zugleich auch Marktherr war, gestorben.

In einem Hause fing sechs oder sieben Wochen vor dem Tode des Hausherrn eine überaus helle Glocke an zu läuten und zwar zu zweien verschiedenen Malen. Da der Hausherr damals noch frisch und gesund, seine Ehefrau aber bettlägrig war, so verbot er dem Gesinde, ihr etwas davon zu sagen, besorgend, sie mögte erschrecken, von schwermüthiger Einbildung noch kränker werden und gar davon sterben.

Aber dieſe Anzeigung hatte ihn ſelbſt gemeint, denn er kam ins Grab, ſeine Frau aber erholte ſich wieder zu völliger Geſundheit. Siebzehn Wochen nachher, als ſie ihres ſeeligen Eheherrn Kleider und Mäntel reinigte und ausbürſtet, fängt vor ihren Augen und Ohren die Tennen-Glocke an ſich zu ſchwingen und ihren gewöhnlichen Klang zu geben. Acht Tage hernach erkrankt ihr älteſter Sohn und ſtirbt in wenig Tagen. Als dieſe Wittwe ſich wieder verheirathete und mit ihrem zweiten Mann etliche Kinder zeugte, ſind dieſe, wenige Wochen nach der Geburt, gleich den Märzblumen verwelkt und begraben. Da dann jedesmal jene Glocke dreimal nach einander ſtark angezogen wurde, obgleich das Zimmer, darin ſie gehangen, verſperrt war, ſo daß niemand den Drath erreichen konnte.

Einige glauben, dieſes Läuten (welches oft nicht von den Kranken und Sterblägrigen, ſondern nur von andern gehört wird) geſchehe von böſen Geiſtern, andere dagegen: von guten Engeln. Wiederum andere ſagen, es komme von dem Schutz-Geiſt, welcher den Menſchen warnen und erinnern wollte, daß er ſich zu ſeinem heraneilenden Ende bereite.

266.

Todes-Geſpenſt.

Erasm. Franciſci hön. Proteus S. 419. u. 1044.

Zu Schwatz und Innsbruck in Tirol läßt ſich zur Sterbenszeit ein Geſpenſt ſehen, bald klein, bald groß,

wie ein Haus. Zu welchem Fenster es hinein schaut, aus demselben Hause sterben die Leute.

267.

Frau Berta oder die weiße Frau.

Joh. Jac. Rohde de celebri spectro, quod vulgo die weiße Frau nominant. Königsberg 1723. 4.
Stilling's Theorie der Geisterkunde. S. 351—359.
Erasm. Franciſci höll. Protens. S. 59—92.
vgl. Volksmärchen der Frau Naubert. Bd. III.

Die weiße Frau erscheint in den Schlössern mehrerer fürstlichen Häuser, namentlich zu Neuhaus in Böhmen, zu Berlin, Baireuth, Darmstadt und Carlsruhe und in allen, deren Geschlechter nach und nach durch Verheirathung mit dem ihren verwandt geworden sind. Sie thut niemanden zu Leide, neigt ihr Haupt vor wem sie begegnet, spricht nichts und ihr Besuch bedeutet einen nahen Todesfall, manchmal auch etwas fröhliches, wenn sie nämlich keinen schwarzen Handschuh an hat. Sie trägt ein Schlüsselbund und eine weiße Schleierhaube. Nach einigen soll sie im Leben Berchta von Rosenberg geheißen, zu Neuhaus in Böhmen gewohnt haben und mit Johann von Lichtenstein, einem bösen, störrischen Mann, vermählt gewesen seyn. Nach ihres Gemahls Tode lebte sie in Witwenschaft zu Neuhaus und fing an zu großer Beschwerde ihrer Unterthanen, die ihr fröhnen mußten, ein Schloß zu bauen. Unter der Arbeit rief sie ihnen zu, fleißig zu seyn: "wann das Schloß zu stand seyn wird, will

ich euch und eurn Leuten einen ſüßen Brei vorſetzen," denn dieſer Redensart bedienten ſich die Alten, wenn ſie jemand zu Gaſt luden. Den Herbſt nach Vollendung des Baus hielt ſie nicht nur ihr Wort, ſondern ſtiftete auch, daß auf ewige Zeiten hin alle Roſenberge ihren Leuten ein ſolches Mahl geben ſollten. Dieſes iſt bisher fortgeſchehen *) und unterbleibt es, ſo erſcheint ſie mit zürnenden Mienen. Zuweilen ſoll ſie in fürſtliche Kinderſtuben Nachts, wenn die Ammen Schlaf befällt, kommen, die Kinder wiegen und vertraulich umtragen. Einmal als eine unwiſſende Kinderfrau erſchrocken fragte: "was haſt du mit dem Kinde zu ſchaffen?" und ſie mit Worten ſchalt, ſoll ſie doch geſagt haben: "ich bin keine Fremde in dieſem Haus wie du, ſondern gehöre ihm zu; dieſes Kind ſtammt von meinen Kindeskindern. Weil ihr mir aber keine Ehre erwieſen habt, will ich nicht mehr hier einkehren."

268.

Die wilde Berta kommt.

Cruſii annal. suev. p. I. lib. XII. c. 6. p. 329.; p. II. l. VIII. c. 7. p. 166.
Flögel Geſch. des Groteſken. S. 23.
Journal von und für Deutſchland. 1790. Bd. 2. S. 26 ff.

In Schwaben, Franken und Thüringen ruft man halsſtarrigen Kindern zu: "ſchweig oder die wilde Ber-

*) Der Brei wird aus Erbſen und Heidegrütz gekocht, auch jedesmal Fiſche dazu gegeben.

ta kommt!" Andere nennen sie Bildabertha, Hildabertha, auch wohl: die eiserne Bertha. Sie erscheint als eine wilde Frau mit zottigen Haaren und besudelt dem Mädchen, das den letzten Tag im Jahre seinen Flachs nicht abspinnt, den Rocken. Viele Leute essen diesen Tag Klöße und Hering. Sonst, behaupten sie, käme die Perchta oder Prechta, schnitte ihnen den Bauch auf, nähme das erstgenossene heraus und thue Heckerling hinein. Dann nähe sie mit einer Pflugschar statt der Nadel und mit einer Röhrkette statt des Zwirns den Schnitt wieder zu.

269.

Der Türst, das Posterli und die Sträggele.

Stalder Idiot. I. 208. 209. 329. II. 405.

Wann der Sturm Nachts im Walde heult und tobt, sagt das Volk im Luzernergau: "der Türst, oder der Dürst jagt!" Im Entlebuch weiß man dagegen von dem Posterli, einer Unholdin, deren Jagd die Einwohner Donnerstag vor Weihnachten in einem großen Aufzug, mit Lärm und Geräusch, jährlich vorstellen. In der Stadt Luzern heißt die Sträggele eine Hexe, welche in der Frohnfastennacht am Mittwoch vor den heiligen Weihnachten herumspukt und die Mädchen, wenn sie ihr Tagewerk nicht gesponnen, auf mancherlei Art schert; daher auch diese Nacht die Sträggele-Nacht genannt wird.

270.

Der Nachtjäger und die Rüttelweiber.

Prätorius Rübezahl II. 134—136.

Die Einwohner des Riesengebirgs hören bei nächtlichen Zeiten oft Jägerruf, Hornblasen und Geräusch von wilden Thieren; dann sagen sie: "der Nachtjäger jagt." Kleine Kinder fürchten sich davor und werden geschweiget, wenn man ihnen zuruft: "sey still, hörst du nicht den Nachtjäger jagen?" Er jagt aber besonders die Rüttelweiber, welche kleine mit Moos bekleidete Weiblein seyn sollen, verfolgt und ängstigt sie ohn' Unterlaß. Es sey dann, daß sie an einen Stamm eines abgehauenen Baumes gerathen, und zwar eines solchen, wozu der Hölzer (Holzhauer) "Gott waels!" (Gott walte es) gesprochen hat. Auf solchem Holz haben sie Ruhe. Sollte er aber, als er die Art zum erstenmal an den Baum gelegt, gesagt haben: "waels Gott!" (so daß er das Wort Gott hintan gesetzt), so gibt ein solcher Stamm keinem Rüttelweibchen Ruh und Frieden, sondern es muß vor dem Nachtjäger auf stetiger Flucht seyn.

271.

Der Mann mit dem Schlackhut.

Mündlich, aus Beerfelden im Erbachischen.

Es hat vor ein Paar Jahren noch eine alte Frau eines der Zimmer des verfallenen Freyensteins bewohnt.

Eines Abends trat zu ihr ganz unbefangen in die Stube herein ein Mann, der einen grauen Rock, einen großen Schlackhut und einen langen Bart trug. Er hing seinen Hut an den Nagel, saß, ohne sich um jemand zu bekümmern, nieder an Tisch, zog ein kurz Tabakspfeifchen aus dem Sack und rauchte. So blieb dieser Graue immer hinter seinem Tisch sitzen. Die Alte konnte seinen Abgang nicht erwarten und legte sich ins Bett. Morgens war das Gespenst geschwunden. — Des Schulzen Sohn verzählte: "den ersten Christtagmorgen, während Amt in der Kirche gehalten wurde, saß meine Fröhle (Großmutter) in unsrer Stube und bätete. Als sie einmal vom Buch auffah und gerade nach dem Schloßgarten guckte, erblickte sie oben einen Mann in grauer Kutte und einem Schlackhut stehen, der hackte von Zeit zu Zeit. So haben wir und alle Nachbarn ihn gesehen. Als die Sonne unterging, verschwand er."

272.

Der graue Hockelmann.

Mündlich, an der Bergstraße.

Vor vielen Jahren ging einmal ein Bauer aus Auerbach Abends unten am Schloßberg vorüber. Da wurde er plötzlich von einem grauen Manne angehalten und gezwungen, ihn bis hinauf in das Schloß zu hockeln. Auf einer dunkeln Stiege des Schlosses wurde der Bauer den andern Tag gefunden, wie einer der sich übermüdet. Er starb kurze Zeit darauf.

273.

Chimmeke in Pommern.

Micrälius B. III. Cap. 64.

Auf dem Schloſſe Loyz ſoll ein Poltergeiſt, den die alten Pommern Chimmeke nennen, einen Küchenbuben klein gehackt und in einen irdenen Topf geſteckt haben, weil er ihm die Milch, die dem Geiſt in der Zeit des Aberglaubens alle Abend mußte hingeſetzt werden, verzehrt hatte. Dieſen Topf oder Grapen, worin Chimmeke ſein Müthlein gekühlet, hat man lange Zeit vorgezeiget.

274.

Der Kriſcher.

Aus einem Amtsbericht in der erbacher Cämmerei.

Johann Peter Kriechbaum, Schultheiß der oberkainsbacher Zent, erzählte den 12. März 1753: im Bezirk, genannt die Spreng, halte ſich ein Geiſt oder Geſpenſt auf, ſo allerhand Gekreiſch, als wie ein Reh, Fuchs, Hirſch, Eſel, Hund, Schwein und anderer Thiere, auch gleich allerhand Vögel führe, dahero es von den Leuten der Kriſcher geheißen werde. Es habe ſchon viele irre geleitet und getraue niemand, ſonders die Hirten nicht, ſich über Nacht in daſigen Wieſen aufzuhalten. Ihm ſey neulich ſelbſt begegnet, als er Nachts auf ſeine Wieſe in der Spreng gegangen und

das Waſſer zum Wäſſern aufgewendet, du habe ein Schwein in dem Wäldchen auf der langenbrombacher Seite geſchrien, als ob ihm das Meſſer im Hals ſtäcke. Das Geſpenſt gehe bis in den Holler Wald, wo man vor 16 Jahren Kohlen brennen laſſen, über welches die Kohlenbrenner damals ſehr geklagt und daß ſie vielfältig von ihm geängſtigt würden, indem es ihnen in Geſtalt eines Eſels erſchienen. Ein gleiches habe der verſtorbene Johann Peter Weber verſichert, der in der Nacht Kohlen allda geladen, um ſie auf den michelſtädter Hammer zu führen. Heinrich Germann, der alte Centſchultheiß, verſicherte, als er einſtmalen die Ochſen in ſeiner Sprengswieſe gehütet, wäre ein Fuchs auf ihn zugelaufen gekommen, nach dem er mit der Peitſche geſchlagen, worauf er augenblicks verſchwunden.

275.

Die überſchiffenden Mönche.

Nach Melanchthon's Erzählung reimsweiſe geſtellt von Georg Sabinus und abgedruckt bei Meier von der Zauberei l. c. 17.

In der Stadt Speier lebte vorzeiten ein Fiſcher. Als dieſer einer Nacht an den Rhein kam und ſein Garn ausſtellen wollte, trat ein Mann auf ihn zu, der trug eine ſchwarze Kutte in Weiſe der Mönche und nachdem ihn der Fiſcher ehrſam gegrüßt hatte, ſprach er: "ich komm ein Bote fernher und möchte

gern über den Rhein.“ “Tritt in meinen Nachen ein zu mir, antwortete der Fiſcher, ich will dich überfahren.“ Da er nun dieſen übergeſetzt hatte und zurückkehrte, ſtanden noch fünf andere Mönche am Geſtade, die begehrten auch zu ſchiffen und der Fiſcher frug beſcheiden: was ſie doch bei ſo eitler Nacht reiſten? “Die Noth treibt uns, verſetzte einer der Mönche, die Welt iſt uns feind, ſo nimm du dich unſer an und Gottes Lohn dafür.“ Der Fiſcher verlangte zu wiſſen: was ſie ihm geben wollten für ſeine Arbeit? Sie ſagten: “jetzo ſind wir arm, wenn es uns wieder beſſer geht, ſollſt du unſere Dankbarkeit ſchon ſpüren.“ Alſo ſtieß der Schiffer ab, wie aber der Nachen mitten auf den Rhein kam, hob ſich ein fürchterlicher Sturm. Waſſerwellen bedeckten das Schiff und der Fiſcher erblaßte. “Was iſt das, dachte er bei ſich, bei Sonnenniedergang war der Himmel klar und lauter und ſchön ſchien der Mond, woher dieſes ſchnelle Unwetter?“ Und wie er ſeine Hände hob, zu Gott zu beten, rief einer der Mönche: “was liegſt du Gott mit Beten in den Ohren, ſteuere dein Schiff.“ Bei den Worten riß er ihm das Ruder aus der Hand und fing an den armen Fiſcher zu ſchlagen. Halbtodt lag er im Nachen, der Tag begann zu dämmern und die ſchwarzen Männer verſchwanden. Der Himmel war klar, wie vorher, der Schiffer ermannte ſich, fuhr zurück und erreichte mit Noth ſeine Wohnung. Des andern Tags begegneten dieſelben Mönche einem früh aus Speier reiſenden Boten in einem raſ-

ſeinden, ſchwarz bedeckten Wagen, der aber nur drei Räder und einen langnaſigten Fuhrmann hatte. Beſtürzt ſtand er ſtill, ließ den Wagen vorüber und ſah bald, daß er ſich mit Praſſeln und Flammen in die Lüfte verlor, dabei vernahm man Schwerterklingen, als ob ein Heer zuſammenginge. Der Bote wandte ſich, kehrte zur Stadt und zeigte alles an; man ſchloß aus dieſem Geſicht auf Zwietracht unter den deutſchen Fürſten.

276.

Der Irrwiſch.

Mündlich, aus Hänlein.

An der Bergſtraße zu Hänlein, auch in der Gegend von Lorſch, nennt man die Irrlichter: Heerwiſche; ſie ſollen nur in der Adventszeit erſcheinen und man hat einen Spottreim auf ſie: "Heerwiſch, ho ho, brennſt wie Haberſtroh, ſchlag mich blitzeblo!" Vor länger als dreißig Jahren, wird erzählt, ſah ein Mädchen Abends einen Heerwiſch und rief ihm den Spottreim entgegen. Aber er lief auf das Mädchen gerade zu und als es floh und in das Haus zu ſeinen Eltern flüchtete, folgte er ihr auf der Ferſe nach, trat mit ihr zugleich ins Zimmer hinein und ſchlug alle Leute, die darin waren, mit ſeinen feurigen Flügeln, daß ihnen Hören und Sehen verging.

277.
Die feurigen Wagen.

Mündlich, aus dem Odenwald.

Conrad Schäfer aus Gammelsbach erzählte: "ich habe vor einigen Jahren Frucht auf der Hirschhörnerhöhe nicht weit von Freienstein, dem alten Schloß, gehütet. Nachts um zwölfe begegneten mir zwei feurige Kutschen mit gräßlichem Gerassel; jede mit vier feurigen Rossen bespannt. Der Zug kam gerade vom Freienstein. Er ist mir öfter begegnet und hat mich jedesmal gewaltig erschreckt; denn es saßen Leute in den Kutschen, denen die Flamme aus Maul und Augen schlug."

278.
Räderberg.

Mündlich.

Ein Metzger von Nassau ging aus, zu kaufen. Auf der Landstraße stößt er bald auf eine dahin fahrende Kutsche und geht ihr nach, den Gleisen in Gedanken folgend. Mit einmal hält sie an und vor einem schönen großen Landhaus, mitten auf der Heerstraße, das er aber sonst noch niemals erblickt, so oft er auch dieses Wegs gekommen. Drei Mönche steigen aus dem Wagen und der erstaunte Metzger folgt ihnen unbemerkt in das hellerleuchtete Haus. Erst gehen sie in ein Zimmer, einem die Communion zu reichen,

und nachher in einen Saal, wo große Gesellschaft um einen Tisch sitzt, in lautem Lärmen und Schreien ein Mahl verzehrend. Plötzlich bemerkt der Obensitzende den fremden Metzger und sogleich ist alles still und verstummt. Da steht der Oberste auf und bringt dem Metzger einen Weinbecher mit den Worten: "noch einen Tag!" Der Metzger erschauert und will nicht trinken. Bald hernach erhebt sich ein Zweiter, tritt den Metzger mit einem Becher an und spricht wieder: "noch ein Tag!" Er schlägt ihn wieder aus. Nachdem kommt ein Dritter mit dem Becher und denselben Worten: "noch ein Tag!" Nunmehr trinkt der Metzger. Aber kurz darauf nähert sich demselben ein Vierter aus der Gesellschaft, den Wein nochmals darbietend. Der Metzger erschrickt heftiglich, und als er ein Kreuz vor sich gemacht, verschwindet auf einmal die ganze Erscheinung und er befindet sich in dichter Dunkelheit. Wie endlich der Morgen anbricht, sieht sich der Metzger auf dem Räderberg, weit weg von der Landstraße, geht einen steinigten, mühsamen Weg zurück in seine Vaterstadt, entdeckt dem Pfarrer die Begebenheit und stirbt genau in drei Tagen.

Die Sage war schon lang verbreitet, daß auf jenem Berg ein Kloster gestanden, dessen Trümmer noch jetzt zu sehen sind, dessen Orden aber ausgestorben wäre.

279.
Die Lichter auf Hellebarden.

Pappel relat. curios. II. 771. 772.

Von dem uralten hanauischen Schloß Lichtenberg auf einem hohen Felsen im Unterelsaß, eine Stunde von Ingweiler belegen, wird erzählt: so oft sich Sturm und Ungewitter rege, daß man auf den Dächern und Knöpfen des Schlosses, ja selbst auf den Spitzen der Hellebarden viele kleine blaue Lichter erblicke. Dies hat sich seit langen Jahren also befunden und nach einigen selbst dem alten Schloß den Namen gegeben.

Zwei Bauern gingen aus dem Dorf Langenstein (nah bei Kirchhain in Oberhessen) nach Embsdorf zu, mit ihren Heugabeln auf den Schultern. Unterwegs erblickte der eine unversehens ein Lichtlein auf der Partisan seines Gefährten, der nahm sie herunter und strich lachend den Glanz mit den Fingern ab, daß er verschwand. Wie sie hundert Schritte weiter gingen, saß das Lichtlein wieder an der vorigen Stelle und wurde nochmals abgestrichen. Aber bald darauf stellte es sich zum drittenmal ein, da stieß der andere Bauer einige harte Worte aus, strich es jenem nochmals ab und darauf kam es nicht wieder. Acht Tage hernach zu derselben Stelle, wo der eine dem andern das Licht zum drittenmal abgestrichen hatte, trafen sich diese beiden Bauern, die sonst alte gute Freunde gewesen, verunwilligten sich und von den Worten zu Schlägen kommend erstach der eine den andern.

280.

Das Wafeln.

Rosegarten Rhapsodien. II. 76.
Zöllner's Reise durch Pommern. 1797. I. 316. 516.

An der Ost-See glauben die Leute den Schiffbruch, das Stranden, oftmals vorherzusehen, indem solche Schiffe vorher spuckten, einige Tage oder Wochen, an dem Ort, wo sie verunglücken, bei Nachtzeit wie dunkle Luftgebilde erschienen, alle Theile des Schiffs, Rumpf, Tauwerk, Maste, Segel in bloßem Feuer vorgestellt. Dies nennen sie wafeln.

Es wafeln auch Menschen, die ertrinken, Häuser, die abbrennen werden und Orte, die untergehen. Sonntags hört man noch unter dem Wasser die Glokken versunkener Städte klingen.

281.

Weberndes Flammen-Schloß.

Der abentheuerliche Jean Rebhu. 1679. Th. II. S. 8—11.

In Tirol auf einem hohen Berg liegt ein altes Schloß, in welchem alle Nacht ein Feuer brennt; die Flamme ist so groß, daß sie über die Mauern hinausschlägt und man sie weit und breit sehen kann. Es trug sich zu, daß eine arme Frau, der es an Holz mangelte, auf diesem Schloß-Berge abgefallene Reiser zusammen suchte und endlich zu dem Schloß-Thor kam, wo sie aus Vorwitz sich umschaute und endlich

hineintrat, nicht ohne Mühe, weil alles zerfallen und nicht leicht weiter zu kommen war. Als sie in den Hof gelangte, sah sie eine Gesellschaft von Herrn und Frauen da an einer großen Tafel sitzen und essen. Diener warteten auf, wechselten Teller, trugen Speisen auf und ab und schenkten Wein ein. Wie sie so stand, kam einer der Diener und holte sie herbei, da ward ihr ein Stück Gold in das Schürz-Tuch geworfen, worauf in einem Augenblick alles verschwunden war und die arme Frau erschreckt den Rückweg suchte. Als sie aber den Hof hinausgekommen, stand da ein Kriegsmann mit brennender Lunte, den Kopf hatte er nicht auf dem Hals sitzen, sondern hielt ihn unter dem Arme. Der hub an zu reden und verbot der Frau, keinem Menschen was sie gesehen und erfahren zu öffenbaren, es würde ihr sonst übel ergehen. Die Frau kam, noch voller Angst, nach Haus, brachte das Gold mit, aber sie sagte nicht, woher sie es empfangen. Als die Obrigkeit davon hörte, ward sie vorgefordert, aber sie wollte kein Wort sich verlauten lassen und entschuldigte sich damit, daß wenn sie etwas sagte, ihr großes Uebel daraus zuwachsen würde. Nachdem man schärfer mit ihr verfuhr, entdeckte sie dennoch alles, was ihr in dem Flammen-Schloß begegnet war, haarklein. In dem Augenblick aber, wo sie ihre Aussage beendigt, war sie hinweg entrückt und niemand hat erfahren können, wo sie hingekommen ist.

Es hatte sich aber an diesem Ort ein junger Edelmann ins zweite Jahr aufgehalten, ein Ritter und

wohlerfahren in allen Dingen. Nachdem er den Hergang dieſer Sache erkündet, machte er ſich tief in der Nacht mit ſeinem Diener zu Fuß auf den Weg nach dem Berg. Sie ſtiegen mit großer Mühe hinauf und wurden ſechsmal von einer Stimme davon abgemahnt: ſie würdens ſonſt mit großem Schaden erfahren müſſen. Ohne aber darauf zu achten, gingen ſie immer zu und gelangten endlich vor das Thor. Da ſtand jener Kriegsmann wieder als Schildwache und rief, wie gebräuchlich: "wer da?" Der Edelmann, ein friſcher Herr, gab zur Antwort: "ich bins." Das Geſpenſt fragte weiter: "wer biſt du?" Der Edelmann aber gab diesmal keine Antwort, ſondern hieß den Diener das Schwert herlangen. Als dieſes geſchehen, kam ein ſchwarzer Reuter aus dem Schloß geritten, gegen welchen ſich der Edelmann wehren wollte; der Reuter aber ſchwang ihn auf ſein Pferd und ritt mit ihm in den Hof hinein und der Kriegsmann jagte den Diener den Berg hinab. Der Edelmann iſt nirgends zu finden geweſen.

282.

Der Feuerberg.

Mündlich, aus Wernigerode.

Einige Stunden von Halberſtadt liegt ein ehemals kahler, jetzt mit hohen Tannen und Eichen bewachſener Berg, der von vielen der Feuerberg genannt wird. In ſeinen Tiefen ſoll der Teufel ſein Weſen

treiben und alles in hellen Flammen brennen. Vor alten Zeiten wohnte in der Gegend von Halberstadt ein Graf, der bös und raubgierig war und die Bewohner des Landes rings herum drückte, wo er nur konnte. Einem Schäfer war er viel Geld seit langen Jahren schuldig, jedesmal aber, wenn dieser kam und darum mahnte, gab er ihm schnöde und abweisende Antworten. Auf einmal verschwand der Graf und es hieß, er wär gestorben in fernen Landen. Der Schäfer ging betrübt zu Felde und klagte über seinen Verlust, denn die Erben und Hinterlassenen des Grafen wollten von seiner Foderung nichts wissen und jagten ihn, als er sich meldete, die Burg hinab. Da geschah es, daß, als er zu einer Zeit im Walde war, eine Gestalt zu ihm trat und sprach: "willst du deinen alten Schuldner sehen, so folge mir nach." Der Schäfer folgte und ward durch den Wald geführt bis zu einem hohen, nackten Berg, der sich alsbald vor beiden mit Getöse öffnete, sie aufnahm und sich wieder schloß. Innen war alles ein Feuer. Der zitternde Schäfer erblickte den Grafen, sitzend auf einem Stuhle, um welchen sich, wie an den glühenden Wänden und auf dem Boden, tausend Flammen wälzten. Der Sünder schrie: "willst du Geld haben, Schäfer, so nimm dieses Tuch und bringe es den Meinigen; sage ihnen, wie du mich im Höllenfeuer sitzen gesehen, in dem ich bis in Ewigkeit leiden muß." Hierauf riß er ein Tuch von seinem Haupt und gab es dem Schäfer und aus seinen Augen und Händen sprühten Funken.

Der Schäfer eilte mit schwankenden Füßen, von seinem Führer geleitet, zurück, der Berg that sich wieder auf und verschloß sich hinter ihm. Mit dem Tuch ging er dann auf des Grafen Burg, zeigte es und erzählte, was er gesehen; worauf sie ihm gern sein Geld gaben.

283.

Der feurige Mann.

Bothonis chronicon brunsvic. pictur. bei Leibniz SS. RR. BB. III. 337.
Mündlich, aus dem Erbachischen.

In düssem Jare (1125) sach me einen furigen Man twischen den Borgen twen, de de heten Gelichghen (Gleichen), dat was in der rechten Middernacht. De Man gingk von einer Borch to der anderen unde brande alse ein Blase, alse ein glonich Für; dût segen de Wechters, uns dede dat in dren Nechten unde nig mer.

Georg Mitterberger, im sogenannten Hoppetrain bei Laibach Amts Freienstein wohnhaft, erzählte: "in der ersten Adventssonntagsnacht, zwischen 11 und 12 Uhr, nicht weit von meinem Hause, sah ich einen ganz in Feuer brennenden Mann. An seinem Leibe konnte man alle Rippen zählen. Er hielt seine Straße von einem Marksteine zum andern, bis er nach Mitternacht plötzlich verschwand. Viel Menschen sind durch ihn in Furcht und Schrecken gerathen, weil er durch Maul und Nase Feuer ausspie und in einer fliehenden Schnelligkeit hin und her flog, die Kreuz und die Quer."

284.

Die verwünschten Landmesser.

Mündlich, aus Meckelnburg.

Die Irrwische, welche Nachts an den Ufern und Feldrainen hin und her streifen, sollen ehdem Landmesser gewesen seyn und die Marken trüglich gemessen haben. Darum sind sie verdammt, nach ihrem Leben umzugehen und die Grenzen zu hüten.

285.

Der verrückte Grenzstein.

Erasm. Franciscl höll. Proteus S. 422.

Auf dem Feld um Eger herum läßt sich nicht selten ein Gespenst in Gestalt eines Mannsbildes sehen, welches die Leute den Junker Ludwig nennen. Ehedessen soll einer dieses Namens da gelebt und die Grenz- und Markſteine des Feldes betrüglich verrückt haben. Bald nach seinem Tode fing er nun an zu wandern und hat viel Leute durch seine Begegnung erschreckt. Noch in jüngern Zeiten erfuhr das ein Mädchen aus der Stadt. Es ging einmal allein vor dem Thore und gerieth von ungefähr in die berüchtigte Gegend. An der Stätte, wo der Markstein, wie man sagt, verrückt seyn soll, wandelte ihr ein Mann entgegen, gerade so aussehend, als man ihr schon mehrmals die Erscheinung des bösen Junkers beschrieben

hatte. Er ging auf sie an, griff ihr mit der Faust an die Brust und verschwand. In tiefster Entsetzung ging das Mädchen heim zu den Ihrigen und sprach: "ich hab mein Theil." Da fand man ihre Brust, da wo der Geist sie angerührt hatte, schwarz geworden. Sie legte sich gleich zu Bette und verschied dritten Tags darauf.

286.
Der Grenzstreit.

Mündlich, aus Hessen.

Zu Wilmshausen, einem hessischen Dorf unweit Münden, war vormals Uneinigkeit zwischen der Gemeinde und einer benachbarten über ihre Grenze entsprungen. Man wußte sie nicht recht mehr auszumitteln. Also kam man übereins, einen Krebs zu nehmen und ihn über das streitige Ackerfeld laufen zu lassen, folgte seinen Spuren und legte die Marksteine danach. Weil er nun so wunderlich in die Kreuz und Quer lief, ist daselbst eine sonderbare Grenze mit mancherlei Ecken und Winkeln bis auf heutigen Tag.

287.
Der Grenzlauf.

Vgl. a. a. O. S. 80—100. vgl. 317.

Ueber den Klußpaß und die Bergscheide hinaus vom Schächenthale weg erstreckt sich das Urner Ge-

bleibt am Fletschbache fort und in Glarus hinüber. Einst stritten die Urner mit den Glarnern bitter um ihre Landesgrenze, beleidigten und schädigten einander täglich. Da ward von den Biedermännern der Ausspruch gethan: zur Tag- und Nachtgleiche solle von jedem Theil frühmorgens, sobald der Hahn krähe, ein rüstiger, kundiger Felsgänger ausgesandt werden, und jedweder nach dem jenseitigen Gebiet zulaufen und da, wo sich beide Männer begegneten, die Grenzscheide festgesetzt bleiben, das kürzere Theil möge nun fallen dießeits oder jenseits. Die Leute wurden gewählt und man dachte besonders darauf, einen solchen Hahn zu halten, der sich nicht verkrähe und die Morgenstunde auf das allerfrühste ansagte. Und die Urner nahmen einen Hahn, setzten ihn in einen Korb und gaben ihm sparsam zu essen und saufen, weil sie glaubten, Hunger und Durst werde ihn früher wecken. Dagegen die Glarner fütterten und mästeten ihren Hahn, daß er freudig und hoffärtig den Morgen grüßen könne, und dachten damit am besten zu fahren. Als nun der Herbst kam und der bestimmte Tag erschien, da geschah es, daß zu Altdorf der schmachtende Hahn zuerst erkrähte, kaum wie es dämmerte, und froh brach der urner Felsenklimmer auf, der Marke zu laufend. Allein im Linthal drüben stand schon die volle Morgenröthe am Himmel, die Sterne waren verblichen und der fette Hahn schlief noch in guter Ruh. Traurig umgab ihn die ganze Gemeinde, aber es galt die Redlichkeit und keiner wagt es, ihn aufzuwecken; endlich schwang er

die Flügel und krähte. Aber dem glarner Läufer wirds schwer seyn, dem urner den Vorsprung wieder abzugewinnen! Angstlich sprang er, und schaute gegen das Scheideck, wehe da sah er oben am Giebel des Grats den Mann schreiten und schon bergabwärts niederkommen; aber der Glarner schwang die Ferse und wollte seinem Volke noch vom Lande retten, so viel als möglich. Und bald stießen die Männer auf einander, und der von Uri rief: "hier ist die Grenze!" "Nachbar, sprach betrübt der von Glarus, sey gerecht und gib mir noch ein Stück von dem Weidland, das du errungen hast!" Doch der Urner wollte nicht, aber der Glarner ließ ihm nicht Ruh', bis er barmherzig wurde und sagte: "so viel will ich dir noch gewähren, als du mich an deinem Hals tragend bergan laufft." Da faßte ihn der rechtschaffene Sennhirt von Glarus und klomm noch ein Stück Felsen hinauf, und manche Tritte gelangen ihm noch, aber plötzlich versiegte ihm der Athem und todt sank er zu Boden. Und noch heutiges Tags wird das Grenzbächlein gezeigt, bis zu welchem der einsinkende Glarner den siegreichen Urner getragen habe. In Uri war große Freude ob ihres Gewinnstes, aber auch die zu Glarus gaben ihrem Hirten die verdiente Ehre und bewahrten seine große Treue in steter Erinnerung.

288.

Die Alpschlacht.

Stalder Fragmente über Entlebuch. Zürich 1797. I. S. 81—85.

Die Obwaldner und Entlebucher Hirten stritten sich um einige Weiden, aber die Obwaldner waren im Besitz und trieben ihr Vieh darauf. Weil sie etwa von ihren muthigen Gegnern einen Ueberfall besorgten, stellten sie Wächter zu ihrer Heerde. Die geschwinden und feinen Entlebucher dachten auf einen Streich; nachdem sie sich eine Zeitlang still und ruhig verhalten hatten und die freuherzigen Obwaldner wenig Böses ahnten, sondern statt Wache zu haben, sich die Langeweile mit Spielen verkürzten, schlichen kühne entlebucher Hirten auf die schlechtbewahrte Trift, banden dem Vieh ganz leise die klingenden Schellen ab und führten den Raub eilig zur Seite. Einer aus ihnen mußte zurückbleiben und, so lange mit den Kühglocken läuten, bis die Räuber vor aller Gefahr sicher wären. Er thats, warf dann all den Klumpen von Schellen auf den Boden und sprang unter lautem Hohngelächter mit überflügelnden Schritten fort. Die Obwaldner horchten auf und sahen das Unglück. Sie wollten sich rächen, sammelten bald einen Haufen Volks und überfielen jählings die Entlebucher, welche sich aber darauf vorbereitet hatten. Die Obwaldner wetzten ihren Schimpf nicht aus, sondern wurden noch dazu geschlagen; das ihnen damals abgewonnene Fähnlein bewahren die Entlebucher noch heutiges Tags in ihrer Heimlichkeit (einem

alten Thurm im Dorfe Schüpfen) und der Ort, wo das kleine Gefecht sich ereignete, wird auch diesen Augenblick noch immer die Alpschlacht genannt.

289.
Der Stein bei Wenthusen.

Quedlinburger Sammlung. S. 150. 154.

Wenthusen im Quedlinburgischen war vorzeiten ein Frauenkloster und kam nachher an die Grafen von Regenstein, nach deren Absterben an andere Herrn. Man gibt vor, es läge auf diesem Gut von Klosterzeiten her noch ein Stein, der stets unberührt und unbeschädigt liegen bleiben müßte, wo nicht dem Besitzer ein großes Unglück widerfahren sollte. Einer derselben soll ihn aus Neugierde haben wegnehmen lassen, aber dafür auf alle mögliche Art und Weise so lange gequält worden seyn, bis der Stein wieder auf seiner rechten Stelle gelegen habe.

290.
Die altenberger Kirche.

J. B. Heller's Merkwürdigk. Thüringens. I. 59. 466.
Falkenstein thür. Chronik II. 273. Anm. b. III. 1272.

Oberhalb dem Dorfe Altenberg im Thüringer Wald liegt auf einem hohen Berg lustig zwischen Bäumen das Kirchlein des Orts, die Johannes-Kirche genannt. Wegen des beschwerlichen Wegs dahin, besonders im

Winter bei Glatteis und wenn Leichen oder Kinder zur Taufe hinauf zu tragen waren, wollten, nach der Sage, die Altenberger die Kirche abbrechen und unten im Dorfe aufrichten, aber sie waren es nicht vermögend. Denn was sie heute abgetragen und ins Thal herabgebracht hatten, fanden sie am andern Morgen wieder an seiner Stelle in gehöriger Ordnung oben auf der Capelle, also daß sie von ihrem Vorhaben abstehen mußten.

Diese Kirche hat der heil. Bonifacius gestiftet und auf dem Berge öfters geprediget. Einmal als er es dort unter freiem Himmel that, geschah es, daß eine große Menge Raben, Dohlen und Krähen herbeigeflogen kamen und ein solches Gekrächz und Geschrei anfingen, daß die Worte des heil. Bonifacius nicht mehr konnten verstanden werden. Da bat er Gott, daß er solchen Vögeln in diese Gegend zu kommen nimmermehr erlaube. Seine Bitte wurde ihm gewährt und man hat sie hernach nie wieder an diesem Orte gesehen.

291.

Der König im lauenburger Berg.

Kornmann mons Veneris.
Henfried's medulla p. 482.
Valvassor Ehre von Krain I. 247.

Auf einem Berg bei der Lauenburg in Sassachen fand man 1596. eine ungeheure Kluft. Der Rath hatte zwei Missethäter doch zum Tod verurtheilt und

ſchenkte ihnen unter der Bedingung das Leben, daß ſie dieſen Abgrund beſteigen und beſichtigen ſollten. Als dieſe hinein gefahren waren, erblickten ſie unten auf dem Grund einen ſchönen Garten, darin ſtand ein Baum mit lieblich-weißer Blüte; doch durften ſie nicht daran rühren. Ein Kind war da, das führte ſie über einen weiten Plan hin zu einem Schloß. Aus dem Schloß ertönte mancherlei Saitenſpiel, wie ſie eintraten, ſaß da ein König auf ſilbernem Stuhl, in der einen Hand einen goldnen Scepter, in der andern einen Brief. Das Kind mußte den Brief den beiden Miſſethätern überreichen.

292.

Der Schwanberg.

Agricola Sprichw. 389. 390.

Man hat geſagt bei Menſchen Gezeiten her und niemand weiß, von wem es ausgekommen iſt: "es ſolk der Schwanberg noch mitten in Schweiz liegen," das iſt ganz Deutſchland wird Schweiz werden. Dieſe Sage iſt gemein und ungeachtet.

293.

Der Robbediſſer Brunn.

Letzner Daſſeliſche Chronik. B. VIII. c. 10.

Wenn man von Daſſel über die Höhe, Bier genannt, und über den Kirchberg gehen will, hat man

zur linken Hand einen Ort Namens Robbediſſen, wo ein Quellbrunn fließt. Von dieſem, von dem ſchwarzen Grund hinter dem Gericht und der großen Pappel vor Eilenhauſen haben die Leute der Gegend den feſten Glauben: wann der robbediſſer Brunn ſeine Stätte verrücke, der ſchwarze Grund der andern Erde gleich werde, und der große eilenhäuſer Pappelbaum verdorre und vergehe, alsdann werde in der Schöffe, einem Feld zwiſchen Eilenhauſen und Markoldendorf, eine große, blutige Schlacht gehalten werden.

294.
Bamberger Wage.

Manlii loc. comm. collect. p. 46.

Zu Bamberg, auf Kaiſer Heinrichs Grab, iſt die Gerechtigkeit mit einer Wagſchale in der Hand eingehauen. Die Zunge der Wage ſteht aber nicht in der Mitte, ſondern neigt etwas auf eine Seite. Es gehet hierüber ein altes Gerücht, daß, ſobald das Zünglein ins Gleiche komme, die Welt untergehen werde.

295.
Kaiſer Friedrich zu Kaiſerslautern.

Georg Druud fürſtliche Tiſchreden. I.
vgl. Fiſchart Gargantua 266 b.

Etliche wollen, daß Kaiſer Friedrich, als er aus der Gefangenſchaft bei den Türken befreit worden, gen Kaiſerslautern gekommen und daſelbſt ſeine Wohnung

lange Zeit gehabt. Er baute dort das Schloß, dabei einen schönen See oder Weiher, noch jetzt der Kaiserſee genannt, darin ſoll er einmal einen großen Karpfen gefangen und ihm zum Gedächtniß einen güldenen Ring von ſeinem Finger an ein Ohr gehangen haben. Derſelbige Fiſch ſoll, wie man ſagt, ungefangen in dem Weiher bleiben, bis auf Kaiſer Friedrichs Zukunft. Auf eine Zeit, als man den Weiher gefiſcht, hat man zwei Karpfen gefangen, die mit güldenen Ketten um die Häſſe zuſammen verſchloſſen geweſen, welche noch bei Menſchen-Gedächtniß zu Kaiſerslautern an der Metzler-Pforte in Stein gehauen ſind. Nicht weit vom Schloß war ein ſchöner Thiergarten gebauet, damit der Kaiſer alle wunderbarliche Thier vom Schloß aus ſehen konnte, woraus aber ſeit der Zeit ein Weiher und Schieß-Graben gemacht worden. Auch hängt in dieſem Schloß des Kaiſers Bett an vier eiſernen Ketten und, als man ſagt, ſo man das Bett zu Abend wohl gebettet, war es des Morgens wiederum zerbrochen, ſo daß deutlich jemand über Nacht darin gelegen zu haben ſchien.

Ferner: zu Kaiſerslautern iſt ein Felſen, darin eine große Höhle oder Loch, ſo wunderbarlich, daß niemand weiß, wo es Grund hat. Doch iſt allenthalben das gemeine Gerücht geweſen, daß Kaiſer Friedrich, der Verlorne, ſeine Wohnung darin haben ſollte. Nun hat man einen an einem Seil hinabgelaſſen und oben an das Loch eine Schelle gehangen, wann er nicht weiter könne, daß er damit läute, ſo wolle man ihn

wieder heraufziehen. Als er hinab gekommen, hat er den Kaiser Friedrich in einem güldenen Sessel sitzen sehen, mit einem großen Barte. Der Kaiser hat ihm zugesprochen und gesagt, er solle mit niemand hier reden, so werde ihm nichts geschehen, und solle seinem Herrn erzählen, daß er ihn hier gesehen. Darauf hat er sich weiter umgeschaut und einen schönen weiten Plan erblickt und viel Leut, die um den Kaiser standen. Endlich hat er seine Schelle geläutet, ist ohne Schaden wieder hinauf gekommen und hat seinem Herrn die Botschaft gesagt.

296.

Der Hirt auf dem Kifhäuser.

Georg Braun fürstliche Tischreden I.

Etliche sprechen, daß bei Frankenhausen in Thüringen ein Berg liege, darin Kaiser Friedrich seine Wohnung habe und vielmal gesehen worden. Ein Schafhirt, der auf dem Berge hütete und die Sage gehört hatte, fing an auf seiner Sackpfeife zu pfeifen und als er meinte, er habe ein gutes Hofrecht gemacht, rief er überlaut: "Kaiser Friedrich, das sey dir geschenkt!" Da soll sich der Kaiser hervorgethan, dem Schäfer offenbart und zu ihm gesprochen haben: "Gott grüß dich, Männlein, wem zu Ehren hast du gepfiffen?" "Dem Kaiser Friedrich," antwortete der Schäfer. Der Kaiser sprach weiter: "hast du das gethan, so komm mit mir, er soll dir darum lohnen." Der Hirt sagte: "ich darf nicht von den Schafen gehen."

Der

Der Kaiser aber antwortete: "folge mir nach, den Schafen soll kein Schaden geschehen." Der Hirt folgte ihm und der Kaiser Friedrich nahm ihn bei der Hand und führte ihn nicht weit von den Schafen zu einem Loch in den Berg hinein. Sie kamen zu einer eisernen Thür, die alsbald aufging, nun zeigte sich ein schöner, großer Saal, darin waren viel Herrn und tapfre Diener, die ihm Ehre erzeigten. Nachfolgends erwieſe sich der Kaiser auch freundlich gegen ihn und fragte, was er für einen Lohn begehre, daß er ihm gepfiffen? Der Hirt antwortete: "keinen." Da sprach aber der Kaiser: "geh hin und nimm von meinem güldnen Handfaß den einen Fuß zum Lohn." Das that der Schäfer, wie ihm befohlen ward, und wollte darauf von dannen scheiden, da zeigte ihm der Kaiser noch viel seltsame Waffen, Harnische, Schwerter und Büchsen und sprach, er sollte den Leuten sagen, daß er mit diesen Waffen das heilige Grab gewinnen werde. Hierauf ließ er den Hirt wieder hinaus geleiten, der nahm den Fuß mit, brachte ihn den andern Tag zu einem Goldschmied, der ihn für ächtes Gold anerkannte und ihm abkaufte.

297.
Die drei Telle.

Journal des Luxus und der Moden. Januar 1805. S. 38.

In der wilden Berggegend der Schweitz um den Waldstätterſee iſt nach dem Glauben der Leute und Hir-

ten eine Felskluft, worin die drei Befreier des Landes, die drei Tellen genannt, schlafen. Sie sind mit ihrer uralten Kleidung angethan, und werden wieder auferstehen und rettend hervorgehen, wann die Zeit der Noth fürs Vaterland kommt. Aber der Zugang der Höhle ist nur für den glücklichen Finder.

Ein Hirtenjung erzählte folgendes einem Reisenden: sein Vater, eine verlaufene Ziege in den Felsenschluchten suchend, sey in diese Höhle gekommen und gleich, wie er gemerkt, daß die drei drin schlafenden Männer die drei Tellen seyen, habe auf einmal der alte eigentliche Tell sich aufgerichtet und gefragt: "welche Zeit ists auf der Welt?" und auf des Hirten erschrockene Antwort: "es ist hoch am Mittag" gesprochen: "es ist noch nicht an der Zeit, daß wir kommen," und sey darauf wieder eingeschlafen. Der Vater, als er mit seinen Gesellen, die Telle für die Noth des Vaterlands zu wecken, nachher oft die Höhle gesucht, habe sie doch nie wieder finden können.

298.

Das Bergmännchen.

Wyß a. a. O. S. 1—12. vgl. 305. 308. aus mündl. Sage.

In der Schweitz hat es im Volk viele Erzählungen von Berggeistern, nicht blos auf dem Gebirg allein, sondern auch unten am Belp, zu Gelterfingen und Rümlingen im Bernerland. Diese Bergmänner

ſind auch Hirten, aber nicht Ziegen, Schafe und Kühe ſind ihr Vieh, ſondern Gemſen und aus der Gemſenmilch machen ſie Käſe, die ſo lange wieder wachſen und ganz werden, wenn man ſie angeſchnitten oder angebiſſen, bis man ſie unvorſichtiger Weiſe völlig und auf einmal, ohne Reſte zu laſſen, verzehrt. Still und friedlich wohnt das Zwergvolk in den innerſten Felsklüften und arbeitet emſig fort, ſelten erſcheinen ſie den Menſchen, oder ihre Erſcheinung bedeutet ein Leid und ein Unglück; außer wenn man ſie auf den Matten tanzen ſieht, welches ein geſegnetes Jahr anzeigt. Verirrte Lämmer führen ſie oft den Leuten nach Haus und arme Kinder, die nach Holz gehen, finden zuweilen Näpfe mit Milch im Wald ſtehen, auch Körbchen mit Beeren, die ihnen die Zwerge hinſtellen.

Vorzeiten pflügte einmal ein Hirt mit ſeinem Knechte den Acker, da ſah man neben aus der Felswand dampfen und rauchen. "Da kochen und ſieden die Zwerge, ſprach der Knecht, und wir leiden ſchweren Hunger, hätten wir doch auch ein Schüſſelchen voll davon." Und wie ſie das Pflugſterz umkehrten, ſiehe, da lag in der Furche ein weißes Laken gebreitet und darauf ſtand ein Teller mit friſchgebackenem Kuchen und ſie aßen dankbar und wurden ſatt. Abends beim Heimgehen war Teller und Meſſer verſchwunden, blos das Tiſchtuch lag noch da, das der Bauer mit nach Haus nahm.

299.
Die Zirbelnüsse.

Mündlich, aus Oberwallis.

Die Frucht der Arven oder Zirbeln, einer auf den Alpen wachsenden Gattung Tannen (Pinus cembra), hat einen röthlichen, wohl und süßschmeckenden Kern, fast wie Mandelnüsse sind. Allein man kann blos selten und mit Mühe dazu gelangen, weil die Bäume meistens einzeln über Felsenhängen und Abgründen, selten im Wald beisammen stehen. Die Bewohner geben allgemein vor: die Meisterschaft habe diesen Baum verwünscht und unfruchtbar gemacht, darum weil die Dienerschaft zur Zeit, wo sie auf dem Feld fleißig arbeiten sollen, sich damit abgegeben hätte, ihres lieblichen Geschmacks wegen diese Nüsse abzuwerfen und zu essen, worüber alle nöthige Arbeit versäumt oder schlecht gethan worden wäre.

300.
Das Paradies der Thiere.

Mündlich, aus Oberwallis im Visperthal.

Oben auf den hohen und unersteiglichen Felsen und Schneerücken des Mattenbergs soll ein gewisser Bezirk liegen, worin die schönsten Gemsen und Steinböcke, außerdem aber noch andere wunderbare und seltsame Thiere, wie im Paradies zusammen hausen und weiden. Nur alle zwanzig Jahre kann es einem Menschen

gelingen, in dieſen Ort zu kommen und wieder unter zwanzig Gemſenjägern nur einem einzigen. Sie dürfen aber kein Thier mit herunter bringen. Die Jäger wiſſen manches von der Herrlichkeit dieſes Orts zu erzählen, auch daß daſelbſt in den Bäumen die Namen vieler Menſchen eingeſchnitten ſtänden, die nach und nach dort geweſen wären. Einer ſoll auch einmal eine prächtige Steinbockshaut mit herausgebracht haben.

301.

Der Gemsjäger.

Wyß a. a. O. S. 43—61. vgl. 312.

Ein Gemsjäger ſtieg auf und kam zu dem Felsgrat und immer weiter klimmend, als er je vorher gelangt war, ſtand plötzlich ein häßlicher Zwerg vor ihm, der ſprach zornig: "warum erlegſt du mir lange ſchon meine Gemſen und läſſeſt mir nicht meine Heerde? jetzt ſollſt du's mit deinem Blute theuer bezahlen!" Der Jäger erbleichte und wäre bald hinabgeſtürzt, doch faßte er ſich noch und bat den Zwerg um Verzeihung, denn er habe nicht gewußt, daß ihm dieſe Gemſen gehörten. Der Zwerg ſprach: "gut, aber laß dich hier nicht wieder blicken, ſo verheiß ich dir, daß du jeden ſiebenten Tag Morgenfrüh vor deiner Hütte ein geſchlachtetes Gemsthier hangen finden ſollſt, aber hüte dich mir und ſchone die andern." Der Zwerg verſchwand und der Jäger ging nachdenklich heim und die ruhige Le-

benſart behagte ihm wenig. Am ſiebenten Morgen hing eine fette Gemſe in den Aeſten eines Baums vor ſeiner Hütte, davon zehrte er ganz vergnügt und die nächſte Woche gings eben ſo und dauerte ein Paar Monate fort. Allein zuletzt verdroß den Jäger ſeine Faulheit und er wollte lieber ſelber Gemſen jagen, möge erfolgen, was da werde, als ſich den Braten zutragen laſſen. Da ſtieg er auf und nicht lange, ſo erblickte er einen ſtolzen Leitbock, legte an und zielte. Und als ihm nirgends der böſe Zwerg erſchien, wollte er eben losdrücken, da war der Zwerg hinten her geſchlichen und riß den Jäger am Knöchel des Fußes nieder, daß er zerſchmettert in den Abgrund ſank.

Andere erzählen: es habe der Zwerg dem Jäger ein Gemskäslein geſchenkt, an dem er wohl ſein Lebelang hätte genug haben mögen, er es aber unvorſichtig einmal aufgegeſſen oder ein unkundiger Gaſt ihm den Reſt verſchlungen. Aus Armuth habe er demnach wieder die Gemsjagd unternommen und ſey vom Zwerg in die Fluh geſtürzt worden.

302.

Die Zwergslöcher.

Behrens curiöſer Harzwald S. 37. 75. 76.

Am Harz in der Grafſchaft Hohenſtein, ſodann zwiſchen Elbingerode und dem Rübenland, findet man oben in den Felſenhöhlen an der Decke runde und an-

dere Öffnungen, die der gemeine Mann Zwergl öcher nennt, wo die Zwerge vor Alters, vermittelst einer Leiter, ein- und ausgestiegen seyn sollen. Diese Zwerge erzeigten den Einwohnern zu Elbingerode alle Güte. Fiel eine Hochzeit in der Stadt vor, so gingen die Eltern oder Anverwandten der Verlobten nach solchen Höhlen und verlangten von den Zwergen meßingne und kupferne Kessel, eherne Töpfe, zinnerne Schüssel und Teller und ander nöthiges Küchengeschirr mehr. Darauf traten sie ein wenig abwärts, und gleich hernach stellten die Zwerge die gefoderten Sachen vor den Eingang der Höhle hin. Die Leute nahmen sie sodann weg und mit nach Haus; wann aber die Hochzeit vorbei war, brachten sie alles wieder zur selben Stelle, setzten zur Dankbarkeit etwas Speise dabei.

303.

Der Zwerg und die Wunderblume.

Otmar S. 145—150.

Ein junger, armer Schäfer aus Sittendorf an der südlichen Seite des Harzes in der goldnen Aue gelegen, trieb einst am Fuß des Kyffhäusers und stieg immer traueriger den Berg hinan. Auf der Höhe fand er eine wunderschöne Blume, dergleichen er noch nie gesehen, pflückte und steckte sie an den Hut, seiner Braut ein Geschenk damit zu machen. Wie er so weiter ging, fand er oben auf der alten Burg ein Ge-

tigam in die Elbe fiel, wo man ihn drei Tage suchte und nicht finden konnte. Die ganze Verwandtschaft war in tiefer Bekümmerniß, endlich kam ein Schwarzkünstler zu der Liebsten Eltern und sprach: "den ihr suchet, hat die Nixe unterm Wasser und wird ihn auch lebendig nicht loslassen, es sey dann, daß eure Tochter und ihr Liebster Leib und Seele der Nixe verschwören, oder daß eure Tochter sich flugs an seiner Statt von den Nixen das Leben nehmen lasse, oder auch, daß der Bräutigam sich der Nixe verspreche, welches er aber jetzund nicht thun will." Die Braut wollte sich gleich für ihren Liebsten stellen, allein die Eltern bewilligten es nicht, sondern drangen in den Zauberer, daß er den Bräutigam schaffen solle, lebendig oder todt. Bald darauf fand man seinen Leichnam am Ufer liegen, ganz voll blauer Flecken. — Ein ähnliches soll sich mit dem Bräutigam einer Fräulein von Arnheim begeben haben, der auch im Wasser umgekommen war. Weil man aber die Stelle nicht wußte, brachte ein Zauberer durch seine Kunst zuwege, daß der Leichnam dreimal aus dem Wasser hervorsprang, worauf man an dem Ort suchte und den Todten im Grunde des Flusses fand.

208.

Der ewige Jäger.

Nach einem Meistergesang Michael Beham's, MS. Vatic. 312. Bl. 167. mitgetheilt in der Sammlung für ältd. Lit. u. Kunst von Hagen u. a. S. 43—45.

Graf Eberhard von Würtenberg ritt eines Tages allein in den grünen Wald aus und wollte zu seiner Kurzweil jagen. Plötzlich hörte er ein starkes Brausen und Lärmen, wie wenn ein Weidmann vorüber käme; erschrack heftig und fragte, nachdem er vom Roß gestanden und auf eines Baumes Tolde getreten war, den Geist: ob er ihm schaden wolle? "Nein, sprach die Gestalt, ich bin gleich dir ein Mensch und stehe vor dir ganz allein, war vordem ein Herr. An dem Jagen hatte ich aber solche Lust, daß ich Gott anflehte, er möge mich jagen lassen, bis zu dem jüngsten Tag. Mein Wunsch wurde leider erhört und schon fünfthalb hundert Jahre jage ich an einem und demselben Hirsch. Mein Geschlecht und mein Adel sind aber noch niemanden offenbart worden." Graf Eberhard sagte: "zeig mir dein Angesicht, ob ich dich etwan erkennen möge?" Da entblößte sich der Geist, sein Antlitz war kaum faustgroß, verdorrt, wie eine Rübe und gerunzelt, als ein Schwamm. Darauf ritt er dem Hirsch nach und verschwand, der Graf kehrte heim in sein Land zurück.

309.

Hans Jägerteufel.

Journal von und für Deutschl. 1787. II. St. 27.
Prätorius Weltbeschr. II. 69—72.

Man glaubt: wer eine der Enthauptung würdige Unthat verrichte, die bei seinen Lebzeiten nicht herauskomme, der müsse nach dem Tod mit dem Kopf unterm Arm umgehen.

Im Jahr 1644. ging ein Weib aus Dresden eines Sonntags früh in einen nahen Wald, daselbst Eicheln zu lesen. In der Heide an einem Grund nicht weit von dem Orte, das verlorene Wasser genannt, hörte sie stark mit dem Jägerhorn blasen, darauf that es einen harten Fall, als ob ein Baum fiele. Das Weib erschrack und barg ihr Säcklein Eicheln ins Gestrüpf, bald darauf blies das Horn wieder und als sie umsah, erblickte sie auf einem Grauschimmel in langem grauen Rock einen Mann ohne Kopf reiten, er trug Stiefel und Sporn und hatte ein Hifthorn über dem Rücken hangen. Weil er aber ruhig vorbei ritt, faßte sie wieder Muth, las ihre Eicheln fort und kehrte Abends ungestört heim. Neun Tage später kam die Frau in gleicher Absicht in dieselbe Gegend und als sie am Förstenberg niedersaß, einen Apfel zu schälen, rief hinter ihr eine Stimme: "habt ihr den Sack-voll Eicheln und seyd nicht gepfändet worden?" "Nein, sprach sie, die Förster sind fromm und haben mir nichts gethan, Gott, biß mir Sünder gnädig!" — mit diesen Wor-

ten drehte sie sich um, da stand derselbe Graurock, aber ohne Pferd, wieder und hielt den Kopf mit bräunlichem, krausendem Haar unter dem Arm. Die Frau fuhr zusammen, das Gespenst aber sprach: "hieran thut ihr wohl, Gott um Vergebung eurer Sünden zu bitten, mir hats nicht so wohl werden können." Darauf erzählte es: vor 130 Jahren habe er gelebt und wie sein Vater Hans Jagenteufel geheißen. Sein Vater habe ihn oft ermahnt, den armen Leuten nicht zu scharf zu seyn, er aber die Lehre in den Wind geschlagen und dem Saufen und Trinken obgelegen und Böses genug gethan. Darum müsse er nun als ein verdammter Geist umwandern.

310.

Des Hackelnberg Traum.

Otmar S. 249. 250.

Hans von Hackelnberg war braunschweigischer Oberjägermeister und ein gewaltiger Weidmann. Einer Nacht hatte er auf der Harzburg einen schweren Traum; es däuchte ihm, als ob er mit einem furchtbaren Eber kämpfe, der ihn nach langem Streit zuletzt besiegte. Diesen Traum konnte er gar nicht aus den Gedanken wieder los werden. Einige Zeit darnach stieß er im Vorharz wirklich auf einen Eber, dem im Traum gesehenen ähnlich. Er griff ihn an; der Kampf blieb lang unentschieden; endlich gewann Hans und streckte den Feind zu Boden nieder. Froh, als er ihn so zu

seinen Füßen erblickte, stieß er mit dem Fuß nach den schrecklichen Hauern des Ebers und rief aus: "du sollst es mir noch nicht thun!" Aber er hatte mit solcher Gewalt gestoßen, daß der scharfe Zahn den Stiefel durchdrang und den Fuß verwundete. Erst achtete Hackelnberg der Wunde nicht und setzte die Jagd fort. Bei seiner Zurückkunft aber war der Fuß schon so geschwollen, daß der Stiefel vom Bein getrennt werden mußte. Er eilte nach Wolfenbüttel zurück; die Erschütterung des Wagens wirkte so schädlich, daß er mit genauer Mühe das Hospital zu Wülperode erreichte und bald daselbst starb. Auf seinem Grabe liegt ein Stein, der einen geharnischten Ritter auf einem Maulthier vorstellt.

311.

Die Tut-Osel.

Otmar S. 241 ff.

Mitternachts wann in Sturm und Regen der Hackelnberg "fatscht" *) und auf dem Wagen mit Pferd und Hunden durch den Thüringerwald, den Harz und am liebsten durch den Hackel zieht, pflegt ihm eine Nachteule voranzufliegen, welche das Volk: die Tut-Osel nennt. Wanderer, denen sie aufstößt, werfen sich still auf den Bauch und lassen den wilden Jäger über sich wegfahren; und bald hören sie Hundebellen und

*) fatschen braucht man, wenn die Füße der Pferde im zähen Koth und Moor schnalzen.

und den Waldruf: hu hu! — In einem fernen Kloſter zu Thüringen lebte vorzeiten eine Nonne, Urſel geheißen, die ſtörte mit ihrem heulenden Geſang noch bei Lebzeiten den Chor; daher nannte man ſie Tut-Urſel. Noch ärger wurde es nach ihrem Tode; denn von elf Uhr Abends ſtreckte ſie den Kopf durch ein Loch des Kirchthurms und tutete kläglich und alle Morgen um vier Uhr ſtimmte ſie ungerufen in den Geſang der Schweſtern. Einige Tage ertrugen ſie es; den dritten Morgen aber ſagte eine voll Angſt leiſe zu ihrer Nachbarin: "das iſt gewiß die Urſel!" Da ſchwieg plötzlich aller Geſang, ihre Haare ſträubten ſich zu Berge und die Nonnen ſtürzten aus der Kirche, laut ſchreiend: "Tut-Urſel, Tut-Urſel!" Und keine Strafe konnte eine Nonne bewegen, die Kirche zu betreten, bis endlich ein berühmter Teufelsbanner aus einem Capucinerkloſter an der Donau gehohlt wurde. Der bannte Tut-Urſel in Geſtalt einer Ohreule in die Dummburg auf den Harz. Hier traf ſie den Hackelnberg und fand an ſeinem huhu! ſo groß Gefallen, als er an ihrem uhu! und ſo ziehen ſie beide zuſammen auf die Luftjagd.

312.

Die ſchwarzen Reuter und das Handpferd.

Hannov. Landcalender vom Jahr 1730.
Hilſcher vom wüthenden Heer. Dresden 1702. S. 31. 32.

Es ſoll vorzeiten der Rechenberger, ein Raub- und Dieberitter, mit ſeinem Knecht eines Nachts auf Bei-

te ausgeritten seyn. Da begegnete ihnen ein Herr schwarzer Reuter; er wich aus, konnte sich aber nicht enthalten, den letzten im Zug, der ein schön gesattelt, leeres Handpferd führte, zu fragen: wer diese wären, die da vorübergeritten? Der Reuter versetzte: "das wütende Heer." Drauf hielt auch der Knecht an und frug: wem doch das schöne Handpferd wäre? Dem wurde zur Antwort: "seines Herrn treusten Knecht, welcher übers Jahr todt seyn und auf diesem Pferd reiten werde." Dieses Rechenbergers Knecht wollte sich nun bekehren und dingte sich zu einem Abt als Stallknecht. Binnen Jahresfrist wurde er mit seinem Nebenknecht uneins, der ihn erstach.

313.

Der getreu Eckhart.

Vorrede des Heldenbuchs; ganz zuletzt.
Agricola Sprichw. 667.
Hanauischer Landcalender a. a. O.

Man sagt von dem treuen Eckhart, daß er vor dem Venusberg oder Hörselberg sitze und alle Leute warne, die hineingehen wollen. Johann Kennerer, Pfarrherr zu Mansfeld, seines Alters über achtzig Jahr, erzählte, daß zu Eisleben und im ganzen Lande Mansfeld das wütend Heer vorübergezogen sey; alle Jahr auf den Faßnacht Dornstag und die Leute sind zugelaufen und haben darauf gewartet; nicht anders, als sollte ein großer mächtiger Kaiser oder König vorüberzie-

hen. Vor dem Haufen ist ein alter Mann hergangen mit einem weißen Stab, hat sich selbs den treuen Eckhart geheißen. Dieser Mann hat die Leute heißen aus dem Wege weichen, auch etliche Leute gar heimgehen, sie würden sonst Schaden nehmen. Nach diesem Mann haben etliche geritten, etliche gegangen und es sind Leute gesehen worden, die neulich an den Orten gestorben waren, auch der eins Theils noch lebten. Einer hat geritten auf einem Pferde mit zwein Füßen. Der ander ist auf einem Rade gebunden gelegen und das Rad ist von selbs umgelaufen. Der dritte hat einen Schenkel über die Achsel genommen und hat gleich sehr gelaufen. Ein ander hat kein Kopf gehabt und der Stück ohn Maßen. In Franken ists noch neulich geschehen und zu Heidelberg am Nekkar hat mans oft im Jahr gesehen. Das wütende Heer erscheint in Einöden, in der Luft und im Finstern, mit Hundegebell, Blasen auf Waldhörnern und Brüllen wilder Thiere; auch siehet man dabei Hasen laufen und höret Schweine grunzen.

314.

Das Fräulein vom Willberg.

Mündlich, aus dem Corvei'schen.

Ein Mann aus Wehren bei Höxter ging nach der Amelungs-Mühle, Korn zu malen; auf dem Rückweg wollt er sich ein wenig am Teich im Lau ausruhen.

Da kam ein Fräulein von dem Willberg, welcher Godelheim gegenüber liegt, herab, trat zu ihm und sprach: "bringt mir zwei Eimer voll Wasser oben auf die Stolle (Spitze) vom Willberg, dann sollt ihr gute Belohnung haben." Er trug ihr das Wasser hinauf; oben aber sprach sie: "Morgen um diese Stunde kommt wieder und bringt den Busch Blumen mit, welchen der Schäfer vom Osterberge auf seinem Hut trägt." Der Mann foderte den andern Tag die Blumen von dem Osterbergs-Schäfer und erhielt sie, doch erst nach vielem Bitten. Darauf ging er wieder zu der Stolle des Willbergs, da stand das Fräulein, führte ihn zu einer eisernen Thüre und sprach: "halte den Blumen-Busch vors Schloß." Wie er das that, sprang die Thüre gleich auf und sie traten hinein; da saß in der Berghöhle ein klein Männlein vor dem Tisch, dessen Bart ganz durch den steinernen Tisch gewachsen war, ringsherum aber standen große, übermächtige Schätze. Der Schäfer legte vor Freude seinen Blumen-Busch auf den Tisch und fing an, sich die Taschen mit Gold zu füllen. Das Fräulein aber sprach zu ihm: "vergeßt das Beste nicht!" Der Mann sah sich um und glaubte, damit wäre ein großer Kronleuchter gemeint, wie er aber darnach griff, kam unter dem Tisch eine Hand hervor und schlug ihm ins Angesicht. Das Fräulein sprach nochmals: "vergeßt das Beste nicht!" Er hatte aber nichts, als die Schätze im Sinn und an den Blumen-Busch dachte er gar nicht. Als er seine Taschen gefüllt hatte, wollte er wieder fort, kamen aber

war er zur Thüre hinaus, ſo ſchlug ſie mit entſetzlichem Krachen zu. Nun wollt' er ſeine Schätze aufladen, aber er hatte nichts, als Papier in der Taſche; da fiel ihm der Blumen-Buſch ein und nun ſah er, daß dieſer das Beſte geweſen und ging traurig den Berg herunter nach Haus.

315.

Der Schäfer und der Alte aus dem Berg.

Mündlich, aus Wernigerode.

Nicht weit von der Stadt Wernigerode befindet ſich in einem Thale eine Vertiefung in ſteinigem Erdboden, welche das Weinkeller-Loch genannt wird und worin große Schätze liegen ſollen. Vor vielen Jahren weidete ein armer Schäfer, ein frommer und ſtiller Mann, dort ſeine Heerde. Einmal, als es eben Abend werden wollte, trat ein greiſer Mann zu ihm und ſprach: "folge mir, ſo will ich dir Schätze zeigen, davon du dir nehmen kannſt, ſo viel du Luſt haſt." Der Schäfer überließ dem Hund die Bewachung der Heerde und folgte dem Alten. In einer kleinen Entfernung that ſich plötzlich der Boden auf, ſie traten beide ein und ſtiegen in die Tiefe, bis ſie zu einem Gemach kamen, in welchem die größten Schätze von Gold und edlen Steinen aufgethürmt lagen. Der Schäfer wählte ſich einen Goldklumpen und jemand, den er nicht ſah, ſprach zu ihm: "bringe das Gold dem

und als er auf der Ilsenbrücke war, konnt er sich nicht länger enthalten, machte den Ranzen auf und sah Eicheln und Tannäpfel. Unwillig schüttelte er sie in den Strom, sobald sie aber die Steine der Ilse berührten, vernahm er ein Klingeln und sah mit Schrekken, daß er Gold verschüttet hatte. Der nun sorgfältig aufbewahrte Rehrest in den Ecken des Sacks machte ihn aber noch reich genug. — Nach einer andern Sage stand auf dem Ilsenstein vorzeiten eines Harzkönigs Schloß, der eine sehr schöne Tochter Namens Ilse hatte. Nah dabei hauste eine Hexe, deren Tochter über alle Maßen häßlich aussah. Eine Menge Freier warben um Ilse, aber niemand begehrte die Hexentochter, da zürnte die Hexe und wandte durch Zauber das Schloß in einen Felsen, an dessen Fuße sie eine nur der Königstochter sichtbare Thüre anbrachte. Aus dieser Thüre schreitet noch jetzt alle Morgen die verzauberte Ilse und badet sich im Flusse, der nach ihr heißt. Ist ein Mensch so glücklich und sieht sie im Bade, so führt sie ihn mit ins Schloß, bewirthet ihn köstlich und entläßt ihn reichlich beschenkt. Aber die neidische Hexe macht, daß sie nur an einigen Tagen des Jahrs im Bad sichtbar ist. Nur derjenige vermag sie zu erlösen, der mit ihr zu gleicher Zeit im Flusse badet und ihr an Schönheit und Tugend gleiche.

317.

Die Heidenjungfrau zu Glatz.

Aelurius glätzische Chronik. Lpzg. 1615. 4. S. 104—128. vgl. S. 86.

Alte und junge Leute zu Glatz erzählten: in der heidnischen Zeit habe da eine gottlose, zauberhafte Jungfrau das Land beherrscht, die mit ihrem Ranzenbogen vom Schloß herab bis zur großen eisersdorfer Linde geschossen, als sie mit ihrem Bruder gewettet; wer den Pfeil am weitesten schießen könnte. Des Bruders Pfeil reichte kaum auf den halben Weg, und die Jungfrau gewann. An dieser Linde stehet die Grenze, und sie soll so alt seyn, wie der Heidenthurm zu Glatz und wenn sie gleich einmal oder das ander verdorret, so ist sie doch immer ausgewachsen, und stehet noch. Auf der Linde saß einmal die Wahrsagerin und weissagte von der Stadt viel zukünftige Dinge: der Türk werde bis nach Glatz dringen, aber wenn er über die steinerne Brücke auf den Ring einziehe, eine schwere Niederlage erleiden durch die vom Schloß herab auf ihn ziehenden Christen; solches werde aber nicht geschehen, bevor ein Haufen Kraniche durch die Brotbänke geflogen. — Zum Zeichen, daß die Jungfrau ihren Bruder mit dem Bogen überschossen, setzte man auf der Meile hinter dem Graben zween spitzige Steine. Weil sie aber mit ihrem eigenen Bruder unerlaubte Liebe gepflogen, war sie vom Volk verabscheut und es wurde ihr nach dem Leben getrachtet, allein sie wußte

durch ihre Zauberkunst und Stärke, da sie oftmals aus Kurzweile ein ganzes Hufeisen zerriß, stets zu entrinnen. Zuletzt jedoch blieb sie gefangen und in einem großen Saal, welcher bei dem Thor, dadurch man aus dem Niederschloß ins Oberschloß gehet, vermauert. Da kam sie ums Leben und zum Andenken stehet ihr Bildniß links deßelben Thors an der Mauer über den tiefen Graben in Stein ausgehauen und wird bis auf den heutigen Tag allen fremden Leuten gezeigt. Außerdem hing ihr Gemählde im grünen Schloßsaal und in der Schloßkirche an einem eisernen Nagel in der Wand schön gelbes Haar, etlichemal aufgeflochten nach der Länge. Die Leute nennen es allgemein: das Haar der Heidenjungfrau; es hanget so hoch, daß es ein großer Mann auf der Erden stehend mit der Hand erreichen kann, ungefähr drei Schritt von der Thüre weit. Sie soll in der Gestalt und Kleidung, wie sie abgemalet wird, öfters im Schlosse erscheinen, beleidiget doch niemanden, außer wer sie höhnt und spottet, oder ihre Haarflechte aus der Kirche wegzunehmen gedenkt. Zu einem Soldat, der sie verspottet, kam sie auf die Schildwache und gab ihm mit kalter Hand einen Backenstreich. Einem andern, der das Haar entwendet, erschien sie Nachts, kratzte und krengelte ihn bis nahe an den Tod, wenn er nicht schnell durch seinen Rottgesellen das Haar wieder an den alten Ort hätte tragen lassen.

318.

Der Roßtrapp und der Creptſtuhl.

Behrens Harzwald S. 121. und 130.
Seyfried in medulla p. 428.
Meliſſantes Orograph. h. v.
Otmar S. 181—186.
Quedlinburger Sentml. S. 125—128. 147. 148.

Den Roßtrapp oder die Roßtrappe nennt man einen Felſen mit einer eirunden Vertiefung, welche einige Aehnlichkeit mit dem Eindruck eines rieſenmäßigen Pferdehufs hat, in dem hohen Vorgebirge des Nordharzes, hinter Thale. Davon folgende abweichende Sagen:

1) Eines Hühnenkönigs Tochter ſtellte vor Zeiten die Wette an, mit ihrem Pferde über den tiefen Abgrund, Creſul genannt, von einem Felſen zum andern zu ſpringen. Zweimal hatte ſie es glücklich verrichtet, beim drittenmale aber ſchlug das Roß rückwärts über und ſtürzte mit ihr in die Schlucht hinab. Darin befindet ſie ſich immer noch. Ein Taucher hatte ſie einmal einigen zu Gefallen um ein Trinkgeld ſo weit außer Waſſer gebracht, daß man etwas von der Krone ſehen konnte, die ſie auf dem Haupt getragen. Als er zum drittenmal dran ſollte, wagte ers anfänglich nicht, entſchloß ſich zuletzt doch und vermeldete dabei: "wenn aus dem Waſſer ein Blutſtrahl ſteigt, ſo hat mich die Jungfrau umgebracht; dann eilet alle davon, daß ihr nicht auch in Gefahr gerathet." Wie er ſagte, geſchahs, ein Blutſtrahl ſtieg auf.

Der entgegenstehende Fels schien noch entfernter und kaum Raum zu haben für einen Vorderfuß des Rosses. Von neuem hörte sie Bodos Roß schnauben, in der Angst rief sie die Geister ihrer Väter zu Hülfe und ohne Besinnung drückte sie ihrem Zelter die ellenlangen Spornen in die Seite. Und das Roß sprang über den Abgrund, glücklich auf die spitze Klippe und schlug seinen Huf vier Fuß tief in das harte Gestein, daß die Funken stoben. Das ist jener Roßtrapp. Die Zeit hat die Vertiefung kleiner gemacht, aber kein Regen kann sie ganz verwischen. Emma war gerettet, aber die centnerschwere goldne Königskrone fiel während des Sprungs von ihrem Haupt in die Tiefe. Bodo, in blinder Hitze nachsetzend, stürzte in den Strudel und gab dem Fluß den Namen. (Die Bode ergießt sich mit der Emme und Saale in die Elbe.) Hier als schwarzer Hund bewacht er die goldne Krone der Riesentochter, daß kein Gelddurstiger sie heraushohle. Ein Taucher wagte es einst unter großen Versprechungen. Er stieg in die Tiefe, fand die Krone und hob sie in die Höhe, daß das zahllos versammelte Volk schon die Spitzen golden schimmern sah. Aber zu schwer, entsank sie zweimal seinen Händen. Das Volk rief ihm zu, das drittemal hinabzusteigen. Er thats und ein Blutstrahl sprang hoch in die Höhe. Der Taucher kam nimmer wieder auf. Jetzo deckt tiefe Nacht und Stille den Ungrund, kein Vogel fliegt darüber. Nur um Mitternacht hört man oft in der Ferne das dumpfe Hundegeheul des Heiden. Der Strudel heißt: der

Kreetpfuhl *) und der Fels, wo Emma die Hülfe der Höllengeister erflehte, des Teufels Tanzplatz.

5) In Böhmen lebte vorzeiten eine Königstochter, um die ein gewaltiger Riese warb. Der König, aus Furcht seiner Macht und Stärke, sagte sie ihm zu. Weil sie aber schon einen andern Liebhaber hatte, der aus dem Stamm der Menschen war, so widersetzte sie sich dem Bräutigam und dem Befehl ihres Vaters. Aufgebracht wollte der König Gewalt brauchen und setzte die Hochzeit gleich auf den nächsten Tag. Mit weinenden Augen klagte sie das ihrem Geliebten, der zu schneller Flucht rieth und sich in der finstern Nacht einstellte, die getroffene Verabredung ins Werk zu setzen. Es hielt aber schwer zu entfliehen, die Marställe des Königs waren verschlossen und alle Stallmeister ihm treu und ergeben. Zwar stand des Riesen ungeheurer Rappe in einem für ihn eigends erbauten Stalle, wie sollte aber eine schwache Frauenhand das mehr denn zehn Ellen hohe Unthier leiten und lenken? und wie war ihm beizukommen, da es an einer gewaltig dicken Kette lag, die ihm statt Halfters diente und dazu mit einem großen Schlosse verwahrt war, dessen Schlüssel der Riese bei sich trug? Der Geliebte half aber aus, er stellte eine Leiter ans Pferd und hieß die Königstochter hinaufsteigen; dann that er einen mächtigen Schwerteshieb auf die Kette, daß sie

*) d. h. Teufelspfuhl, wie die nördlichen Harzbewohner Kreetkind ein Teufelskind nennen.

von einander ſprang, ſchwang ſich ſelbſt hinten auf und in einem Flug gings auf und davon. Die kluge Jungfrau hatte ihre Kleinode mitgenommen, dazu ihres Vaters goldne Krone aufs Haupt geſetzt. Während ſie nun auf Gerathewohl forteilten, fiels dem Rieſen ein, in dieſer Nacht auszureiten. Der Mond ſchien hell und er ſtand auf, ſein Roß zu ſatteln. Erſtaunt ſah er den Stall leer; es gab Lärm im ganzen Schloſſe und als man die Königstochter aufwecken wollte, war ſie auch verſchwunden. Ohne ſich lange zu beſinnen, beſtieg der Bräutigam das erſte beſte Pferd und jagte über Stock und Block. Ein großer Spürhund witterte den Weg, den die Verliebten genommen hatten; nahe am Harzwalde kam der Rieſe hinter ſie. Da hatte aber auch die Jungfrau den Verfolger erblickt, wandte den Rappen flugs und ſprengte waldein, bis der Abgrund, in welchem die Bode fließt, ihren Weg durchſchneidet. Der Rappe ſtutzt einen Augenblick und die Liebenden ſind in großer Gefahr. Sie blickt hinterwärts und in ſtrengem Gallop nahet der Rieſe, da ſtößt ſie muthig dem Rappen in die Rippen. Mit einem gewaltigen Sprung, der den Eindruck eines Hinterhufes im Felſen läßt, ſetzt er über und die Liebenden ſind gerettet. Denn die Mähre des nacheilenden Rieſen ſpringt ſeiner Schwere wegen zu kurz und beide mit gräßlichem Gepraſſel fallen in den Abgrund. Auf dem jenſeitigen Rand ſtehet die Königstochter und tanzt vor Freuden. Davon heißt die Stätte noch jetzt Tanzplatz. Doch hat ſie im Taumel des Sprungs

die

die Krone verloren, die in den Kessel der Bode gefallen ist. Da liegt sie noch heut zu Tag, von einem großen Hunde mit glühenden Augen bewacht. Schwimmer, die der Gewinn geblendet, haben sie mit eigner Lebensgefahr aus der Tiefe zu hohlen gesucht, aber beim Wiederkommen ausgesagt: daß es vergebens sey, der große Hund sinke immer tiefer, so wie sie ihm nahe kämen und die goldne Krone stehe nicht mehr zu erlangen.

319.

Der Mägdesprung.

Quedlinburger Sammlung S. 67.
Otmar S. 195 — 198. vgl. S. 53.
Behrens Harzwald S. 151.
Seyfried in medulla p. 428.
Melissantes orograph. h. v.

Zwischen Ballenstedt und Harzgerode in dem Selkethal zeigt das Volk auf einen hohen, durch eine Säule ausgezeichneten Felsen, auf eine Vertiefung im Gestein, die einige Ähnlichkeit mit der Fußtapfe eines Menschen hat und 80 bis 100 Fuß weiter auf eine zweite Fußtapfe. Die Sage davon ist aber verschieden.

Eine Hühnin oder Riesentochter erging sich einst auf dem Rücken des Harzes von dem Petersberge herkommend. Als sie die Felsen erreicht hatte, die jetzt über den Hüttenwerken stehen, erblickte sie ihre Gespielin, die ihr winkte, auf der Spitze des Rammberges. Lange stand sie so zögernd, denn ihren Standort und

den nächsten Berggipfel trennte ein breites Thal. Sie blieb hier so lange, daß sich ihre Fußtapfe ellentief in den Felsen drückte, wovon heut zu Tag noch die schwachen Spuren zu sehn sind. Ihres Zögerns lachte höhnisch ein Knecht des Menschenvolks, das diese Gegend bewohnte, und der bei Harzgerode pflügte. Die Hühnin merkte das, streckte ihre Hand aus und hob den Knecht sammt Pflug und Pferden in die Höhe, nahm alles zusammen in ihr Obergewand und sprang damit über das Thal weg und in einigen Schritten hatte sie ihre Gespielin erreicht.

Oft hört man erzählen: die Königstochter sey in ihrem Wagen gefahren kommen und habe auf das jenseitige Gebirg gewollt. Flugs that sie den Wagen nebst den Pferden in die Schürze und sprang von einem Berg nach dem andern.

Endlich werden die Fußtritte einer Bauerdirne zugeschrieben, die zu ihrem Liebhaber, einem Schäfer, jenseits den Sprung gemacht und beim Ansatz so gewaltig aufgetreten habe, daß sich ihre Spur eindrückte. Auch ein Ziegenbock scheint hierbei im Spiel gewesen zu seyn.

320.

Der Jungfernsprung.

Peschek's Oybin bei Zittau. Leipz. 1804. S. 33. 34.

In der Lausitz unfern der böhmischen Grenze ragt ein steiler Felsen, Oybin genannt, hervor, auf dem

man den Jungfernſprung zu zeigen und davon zu erzählen pflegt: vorzeiten ſey eine Jungfrau in das jetzt zertrümmerte Bergkloſter zum Beſuch gekommen. Ein Bruder ſollte ſie herumführen und ihr die Gänge und Wunder der Felſengegend zeigen; da weckte ihre Schönheit ſündhafte Luſt in ihm und ſträflich ſtreckte er ſeine Arme nach ihr aus. Sie aber floh und flüchtete von dem Mönche verfolgt den verſchlungenen Pfad entlang; plötzlich ſtand ſie vor einer tiefen Kluft des Berges und ſprang keuſch und muthig in den Abgrund. Engel des Herrn faßten und trugen ſie ſanft ohne einigen Schaden hinab.

Andere behaupten: ein Jäger habe auf dem Oybin ein ſchönes Bauernmädchen wandeln ſehen und ſey auf ſie losgeeilt. Wie ein gejagtes Reh ſtürzte ſie durch die Felſengänge, die Schlucht öffnete ſich vor ihren Augen und ſie ſprang unverſehrt nieder bis auf den Boden.

Noch andere berichten: es habe ein raſches Mädchen mit ihren Geſpielinnen gewettet, über die Kluft wegzuſpringen. Im Sprung aber gliſchte ihr Fuß aus dem glatten Pantoffel und ſie wäre zerſchmettert worden, wo ſie nicht glücklicherweiſe ihr Reifrock allenthalben geſchützt und ganz ſanft bis in die Tiefe hinunter gebracht hätte.

321.
Der Harrassprung.

Körner's Nachlaß 2. 71—74.

Bei Lichtenwalde im sächsischen Erzgebirge zeigt man an dem Zschopauthal eine Stelle, genannt der Harrassprung, wo vor Zeiten ein Ritter, von seinen Feinden verfolgt, die steile Felsenwand hinunter in den Abgrund geritten seyn soll. Das Roß wurde zerschmettert, aber der Held entkam glücklich auf das jenseitige Ufer.

322.
Der Riese Hidde.

Pierius Winsemius Geschiedenisse van Friesland. Franeker 1622. fol. Buch III. S. 93.

Zu Carls des Großen Zeit lebte ein Friese Namens Hidde, groß von Leib und ein starker Mann, ging ins Land Braunschweig und wurde vom Herzog zum Vogt seiner Wälder und Bäume gemacht. Als er einmal durch die Wildniß ging, stieß er auf eine Löwin mit ihren jungen Welpen im Nest, tödtete die Alte und brachte die Jungen, als Wölfe die er gefangen habe, dem Herzog an Hof. Diesem gefiel die Einfalt des Mannes, welcher keinen Unterschied machte zwischen Löwen und Wölfen und begabte ihn mit vielen Ländereien in der Gegend der Elbe. Da baute er sich ein Wohnhaus und nannte es Hiddesacker nach seinem Namen.

323.

Das Ilefelder Nadelöhr.

Behrens cur. Harzwald S. 126. 127.

Bei dem Kloſter Ilefeld, zur linken Hand gleich bei dem Harzfahrwege, ſteht aus einem hohen Berg ein ſtarker Stein hervor, der in ſeiner Mitte eine enge und ſchmale durchgehende Höhle hat. Alle Knechte aus Nordhauſen und den umliegenden Örtern, wann ſie das erſtemal in den Harzwald hinter Ilefeld nach Bremsholz fahren, müſſen durch dieſes Nadelöhr dreimal kriechen, mit großer Müh und Beſchwerde, und werden beim Ein- und Auskriechen von ihren Cameraden dazu mit Peitſchenſtielen tapfer abgeſchlagen. Wollen ſie die Kurzweil nicht ausſtehen, ſo müſſen ſie ſich mit Gelde loskaufen. Die Obrigkeit hat dieſe Sitte ſchon mehrmals bei ziemlicher Strafe, aber fruchtlos verboten und der Knecht, der ſich dem Brauch entziehen will, hat vor ſeinen Cameraden keinen Frieden und wird nicht bei ihnen gelitten. Vom Urſprung dieſes Steins gibt der gemeine Mann vor: ein Hühne ſey einsmals etliche Meilen Wegs gereiſt; als er nun hinter Ilefeld gekommen, habe er gefühlt, daß ihn etwas in dem einen Schuh drücke, ihn alſo ausgezogen und dieſen Stein drin gefunden. Darauf habe er den Stein an den Ort, wo er noch liege, geworfen.

329.

Die Jungfrau mit dem Bart.

Prätorius Wünſchelruthe S. 152 — 153. aus mündl. Erzählung. vgl. Kinder- und Haus-Märchen II. 66.

Zu Salfeld mitten im Fluß ſteht eine Kirche, zu welcher man durch eine Treppe von der nahgelegenen Brücke eingeht, worin aber nicht mehr gepredigt wird. An dieſer Kirche iſt als Beiwappen oder Zeichen der Stadt in Stein ausgehauen eine gekreuzigte Nonne, vor welcher ein Mann mit einer Geige kniet, der neben ſich einen Pantoffel liegen hat. Davon wird folgendes erzählt. Die Nonne war eine Königs-Tochter und lebte zu Salfeld in einem Kloſter. Wegen ihrer großen Schönheit verliebte ſich ein König in ſie und wollte nicht nachlaſſen, bis ſie ihn zum Gemahl nähme. Sie blieb ihrem Gelübde treu und weigerte ſich beſtändig, als er aber immer von neuem in ſie drang und ſie ſich ſeiner nicht mehr zu erwehren wußte, bat ſie endlich Gott, daß er zu ihrer Rettung die Schönheit des Leibes von ihr nähme und ihr Ungeſtaltheit verliehe; Gott erhörte die Bitte und von Stund an wuchs ihr ein langer, häßlicher Bart. Als der König das ſah, gerieth er in Wuth und ließ ſie ans Kreuz ſchlagen.

Aber ſie ſtarb nicht gleich, ſondern mußte in unbeſchreiblichen Schmerzen etliche Tage am Kreuz ſchmachten. Da kam in dieſer Zeit aus ſonderlichem Mitleiden ein Spielmann, der ihr die Schmerzen lindern und die Todes-Noth verſüßen wollte. Der hub an und ſpiel-

te auf seiner Geige, so gut er vermogte, und als er nicht mehr stehen konnte vor Müdigkeit, da kniete er nieder und ließ seine tröstliche Musik ohn Unterlaß erschallen. Der heiligen Jungfrau aber gefiel das so gut, daß sie ihm zum Lohn und Angedenken einen köstlichen, mit Gold und Edelstein gestickten Pantoffel von dem einen Fuß herabfallen ließ.

330.

Die weiße Jungfrau zu Schwanau.

Joh. Müller Schweiz. Gesch. II. 3.

Die freien Schweizer brachen die Burg Schwanau auf dem lowerzer See, weil darin der böse und grausame Vogt des Kaisers wohnte. Einmal jährlich erschüttert bei nächtlicher Stille ein Donner die Trümmer und ertönt im Thurm Klaggeschrei; rings um die Mauer wird der Vogt von dem weißgekleideten Mädchen, das er entehrt hatte, verfolgt, bis er mit Geheule sich in den See stürzt. Drei Schwestern flohen vor der Vögte Luft in des Rigi Klüfte und sind nimmer wieder herausgekommen. Sanct Michels Capelle bezeichnet den Ort.

331.

Schwarzkopf und Seeburg am Mummel-See.

Erzählungen und Märchen von Gustav. Lpzg. 1804.

Der Mummel-See liegt im tiefen Murgthale rings von ehemaligen Burgen umgeben; gegen einander stehen

die Ueberreste der ehemaligen Festen Schwarzkopf und Seeburg. Die Sage erzählt, daß jeden Tag, wann Dämmerung die Bergspitzen verhüllt, von der Seite des Seeburger Burghofes dreizehn Stück Rothwild zu einem Pförtchen herein, über den Platz, und zu dem entgegengesetzten flügellosen Burgthore hinaus eilen. Geübte Wildschützen bekamen von diesen Thieren immer eins, aber nie mehr in ihre Gewalt. Die andern Kugeln gingen fehl, oder fuhren in die Hunde. Kein Jäger schoß seit der Zeit auf ein anderes Thier, als das in diesem Zuge lief und sich durch Größe und Schönheit auszeichnete. Von diesem täglichen Zuge ist jedoch der Freitag ausgenommen, der deswegen den noch jetzt üblichen Namen Jäger-Sabbath erhielt und an welchem niemand die Seeburg betritt. Aber an diesem Tage, um die Mitternacht, wird eine andere Erscheinung gesehen. Zwölf Nonnen, in ihrer Mitte ein blutender Mann, in dessen Leib zwölf Dolche stecken, kommen durch die kleine Waldpforte in den Hof und wandeln still dem großen Burgthore zu. In diesem Augenblick erscheint aus dem Portale eine ähnliche Reihe, bestehend in zwölf ganz schwarzen Männern, aus deren Leibern Funken sprühen und überall brennende Flecken hervorlodern; sie wandeln dicht an den Nonnen und ihrem blutigen Begleiter vorüber, in ihrer Mitte aber schleicht eine weibliche Gestalt. Dieses Gesicht erklärt die Sage auf folgende Weise: in der Seeburg lebten zwölf Brüder, Raub-Grafen, und bei ihnen eine gute Schwester; auf dem Schwarzkopf aber ein

edler Ritter mit zwölf Schwestern. Es geschah, daß die zwölf Seeburger in einer Nacht die zwölf Schwestern vom Schwarzkopf entführten, dagegen aber auch der Schwarzkopfer die einzige Schwester der zwölf Raubgrafen in seine Gewalt bekam. Beide Theile trafen in der Ebene des Murgthals auf einander und es entstand ein Kampf, in welchem die Seeburger bald die Oberhand erhielten und den Schwarzkopfer gefangen nahmen. Sie führten ihn auf die Burg und jeder von den Zwölfen stieß ihm einen Dolch vor den Augen seiner sterbenden Geliebten, ihrer Schwester, in die Brust. Bald darnach befreiten sich die zwölf geraubten Schwestern aus ihren Gemächern, suchten die zwölf Dolche aus der Brust ihres Bruders und tödteten in der Nacht sämmtliche Mord-Grafen. Sie flüchteten nach der That, wurden aber von den Knechten ereilt und getödtet. Als hierauf das Schloß durch Feuer zerstört ward, da sah man die Mauern, in welchen die Jungfrauen geschmachtet, sich öffnen, zwölf weibliche Gestalten, jede mit einem Kindlein auf dem Arm, traten hervor, schritten zu dem Mummel-See und stürzten sich in seine Fluten. Nachher hat das Wasser die zertrümmerte Burg verschlungen, in welcher Gestalt sie noch hervorragt.

Ein armer Mann, der in der Nähe des Mummel-Sees wohnte und oftmals für die Geister des Wassers gebätet hatte, verlor seine Frau durch den Tod. Abends darauf hörte er in der Kammer, wo sie auf Spänen lag, eine leise Musik ertönen. Er öffnete ein

wenig die Thüre und ſchaute hinein und ſah ſechs Jungfrauen, die mit Lichtlein in den Händen um die Todte ſtanden; am folgenden Abend waren es eben ſo viel Jünglinge, die bei der Leiche wachten und ſie ſehr traurig betrachteten.

332.

Der Krämer und die Maus.

Wenzel dramat. Erzählungen.

Vor langen Jahren ging ein armer Krämer durch den Böhmerwald gen Reichenau. Er war müd geworden und ſetzte ſich, ein Stückchen Brot zu verzehren; das einzige, was er für den Hunger hatte. Während er aß, ſah er zu ſeinen Füßen ein Mäuschen herumkriechen, das ſich endlich vor ihn hinſetzte und aufſchaute, als erwartete es etwas. Gutmüthig warf er ihm einige Brödlein von ſeinem Brot hin, ſo noth es ihm ſelber that, die es auch gleich wegnagte. Dann gab er ihm, ſo lang er noch etwas hatte, immer ſein kleines Theil, ſo daß ſie ordentlich zuſammen Mahlzeit hielten. Nun ſtand der Krämer auf, einen Trunk Waſſer an einer nahen Quelle zu thun; als er wieder zurückkam, ſiehe, da lag ein Goldſtück auf der Erde und eben kam die Maus mit einem zweiten, legte es dabei und lief fort, das dritte zu holen. Der Krämer ging nach und ſah, wie ſie in ein Loch lief und daraus das Gold hervorbrachte. Da nahm er ſeinen Stock, öffnete den Boden und fand einen großen Schatz

von lauter alten Goldstücken. Er hob ihn heraus und sah sich dann nach dem Mäuslein um, aber das war verschwunden. Nun trug er voll Freude das Gold nach Reichenau, theilte es halb unter die Armen und ließ von der andern Hälfte eine Kirche daselbst bauen. Diese Geschichte ward zum ewigen Andenken in Stein gehauen und ist noch am heutigen Tage in der Dreieinigkeitskirche zu Reichenau in Böhmen zu sehen.

333.
Die drei Schatzgräber.

Falkenstein thüring. Chronik I. 219.

Unter der St. Dionysien Kirche, nicht weit von Erfurt, sollte ein großer Schatz liegen, welchen drei Männer miteinander zu heben sich vornahmen, nämlich ein Schmidt, ein Schneider und ein Hirt oder Schäfer. Aber der böse Geist, der den Schatz bewachte, tödtete sie alle dreie. Ihre Häupter wurden an dem Gesims der Kirche unterm Dache in Stein ausgehauen, nebst einem Hufeisen, einer Scheere und einem Schäferstock oder einer Weinmeisters-Hippe.

334.
Einladung vor Gottes Gericht.

Casp. Hennaberg chronicon Prussiae p. 254.
Prätorius Weltbeschr. I. 285—288.

Zu Leuneburg in Preußen war ein sehr behender Dieb, der einem ein Pferd stehlen konnte, wie vorsich-

tig man auch war. Nun hatte ein Dorfpfarrer ein schönes Pferd, das er dem Fischmeister zu Angerburg verkauft, aber noch nicht gewährt. Da wettete der Dieb, er wolle dieses auch stehlen und darnach aufhören; aber der Pfarrer erfuhr es und ließ es so verwahren und verschließen, daß er nicht dazu kommen konnte. Indeß ritt der Pfarrer mit dem Pferd einmal in die Stadt, da kam der Dieb auch in Bettlerskleidern mit zweien Krücken in die Herberge. Und als er merkt, daß der Pfarrer schier wollte auf seyn, macht er sich zuvor auf das Feld, wirft die Krücken auf einen Baum, legt sich darunter und erwartet den Pfarrer. Dieser kommt hernach, wohl bezecht, findet den Bettler da liegen und sagt: "Bruder, auf! auf! es kommt die Nacht herbei, geh zu Leuten, die Wölfe mögten dich zerreißen." Der Dieb antwortet: "ach! lieber Herr, es waren böse Buben eben hier, die haben mir meine Krücken auf den Baum geworfen, nun muß ich allhier verderben und sterben, denn ohne Krücken kann ich nirgend hinkommen." Der Pfarrer erbarmt sich seiner, springt vom Pferde, gibt es dem Schalk, am Zügel zu halten, zieht seinen Reitrock aus, legt ihn aufs Pferd und steigt dann auf den Baum, die Krücken abzugewinnen. Indessen springt der Dieb auf das Pferd, rennt davon, wirft die Bauerskleider weg und läßt den Pfarrer zu Fuß nach Hause gehen. Diesen Diebstahl erfährt der Pfleger, läßt den Dieb greifen und an den Galgen henken. Jedermann wußte nun von seiner Listigkeit und Behendigkeit zu erzählen.

Eins-

Einsmals ritten etliche Edelleute, wohl bezecht, an dem Galgen vorbei, redeten von des Diebs Verschlagenheit und lachten darüber. Einer von ihnen war auch ein wüster und spöttischer Mensch, der rief hinauf: "o du lebender und kluger Dieb, du mußt ja viel wissen! komm auf den Donnerstag mit deinen Gesellen zu mir zu Gaste und lehre mich auch Listigkeit." Deß lachten die andern.

Auf den Donnerstag, als der Edelmann die Nacht über getrunken hatte, lag er lang schlafend, da kommen die Diebe Glocke neun des Morgens mit ihren Ketten in den Hof, gehen zur Frau, grüßen sie und sagen, der Junker habe sie zu Gast gebeten, sie solle ihn aufwecken. Dessen erschrickt sie gar hart, geht vor des Junkers Bett und sagt: "ach! ich habe euch längst gesagt, ihr würdet mit euerm Trinken und spöttischen Reden Schande einlegen, steht auf und empfanget eure Gäste;" und erzählt, was sie in der Stube gesagt hätten.

Er erschrickt, steht auf, heißt sie willkommen und daß sie sich setzen sollten. Er läßt Essen vortragen, so viel er in Eile vermag, welches alles verschwindet. Unterdessen sagt der Edelmann zu dem Pferdedieb: "lieber, es ist deiner Behendigkeit viel gelachet worden, aber jetzund ist mirs nicht lächerlich, doch verwundert mich, wie du so behend bist gewesen, da du doch ein grober Mensch scheinest." Der antwortet: "der Satan, wann er sieht, daß ein Mensch Gottes Wort verläßt, kann einen leicht behend machen." Der

Edelmann fragte andere Dinge, darauf jener antwortete, bis die Mahlzeit entschieden war. Da stunden sie auf, dankten ihm und sprachen: "so bitten wir euch auch zu Gottes himmlischem Gericht, an das Holz, da wir um unserer Missethat willen von der Welt getödtet worden: da sollt ihr mit uns aufnehmen das Gericht zeitlicher Schmach und dies soll seyn heut über vier Wochen." Und schieden also von ihm.

Der Edelmann erschrack sehr und ward heftig betrübt. Er sagte es vielen Leuten, der eine sprach dies der andere jenes dazu. Er aber tröstete sich dessen, daß er niemanden etwas genommen und daß jener Tag auf Allerheiligen-Tag fiel, auf welchen um des Feste willen man nicht zu richten pflegt. Doch blieb er zu Hause und lud Gäste, so etwas geschähe, daß er Zeugniß hätte, er wäre nicht auskommen. Denn damals war die Räuberei im Lande, sonderlich Gregor Maternen Reiterei, aus welchen einer den Hauscomthur D. Eberhard von Emden erstochen hatte. Derhalben der Comthur Befehl bekam, wo solche Reiter und Compans zu finden wären, man sollte sie fangen und richten, ohn einige Audienz. Nun war der Mörder verkundschaftet und der Comthur eilte ihm mit den seinigen nach. Und weil jenes Edelmannes der letzte Tag war und dazu Allerheiligen-Fest, gedacht er, nun wir er frei, wollte sich einmal gegen Abend auf das lange Einsitzen etwas erlustigen und ritt ins Feld. Indessen als seiner des Comthurs Leute gewahr werden, däucht sie, es sey des Mörders Pferd und Kleid und reiten

flugs auf ihn zu. Der Reuter ſtellt ſich zur Wehr und erſticht einen jungen Edelmann, des Comthurs Freund und wird deshalb gefangen. Sie bringen ihn vor Leuneburg, geben einem Litthauen Geld, der hängt ihn zu ſeinen Gäſten an den Galgen. Und wollte ihm nicht helfen, daß er ſagte, er käme aus ſeiner Behauſung erſt geritten, ſondern muß hören: "mit ihm fort, eh andere kommen und ſich ſeiner annehmen, denn er will ſich nur alſo ausreden!"

335.

Gäſte vom Galgen.

Bräuner's Curioſitäten S. 296—298.

Ein Wirth einer anſehnlichen Stadt reiſte mit zwei Weinhändlern aus dem Weingebürge, wo ſie einen anſehnlichen Vorrath Wein eingekauft hatten, wieder heim und ihr Weg führte ſie am Galgen vorbei und obwohl ſie berauſcht waren, ſahen ſie doch und bemerkten drei Gehenkte, welche ſchon lange Jahre gerichtet waren. Da rief einer von den zwei Weinhändlern: "du, Bären-Wirth, dieſe drei Geſellen, die da hängen, ſind auch deine Gäſte geweſen." — "Hei! ſagte der Wirth in tollem Muthe, ſie können heut zu Nacht zu mir kommen und mit mir eſſen!" Was geſchieht? Als der Wirth alſo trunken anlangt, vom Pferd abſteigt, in ſeine Wohnſtube geht und ſich niederſetzt, kommt eine gewaltige Angſt über ihn, ſo daß er nicht

im Stande ist, jemand zu rufen. Indeß tritt der Hausknecht herein, ihm die Stiefel abzuziehen, da findet er seinen Herrn halb todt im Sessel liegen. Er ruft alsbald die Frau und als sie ihren Mann mit starken Sachen ein wenig wieder erquickt, fragt sie, was ihm zugestoßen sey. Darauf erzählt er ihr, im Vorbeireiten habe er die drei Gehängten zu Gast geladen und da er in seine Stube gekommen, seyen diese drei in der entsetzlichen Gestalt, wie sie am Galgen hängen, in das Zimmer getreten, hätten sich an den Tisch gesetzt und ihm immer gewinkt, daß er herbei kommen solle. Da sey endlich der Hausknecht hereingetreten, worauf die Geister alle drei verschwunden. Dieses wurde für eine bloße Einbildung des Wirths ausgegeben, weil ihm trunkener Weise eingefallen, was er im Vorbeireiten den Sündern zugerufen, aber er legte sich zu Bett und starb am dritten Tage.

336.

Teufels-Brücke.

Mündlich.

Ein Schweizer-Hirte, der öfters sein Mädchen besuchte, mußte sich immer durch die Reuß mühsam durcharbeiten, um hinüber zu gelangen, oder einen großen Umweg nehmen. Es trug sich zu, daß er einmal auf einer außerordentlichen Höhe stand und ärgerlich sprach: "ich wollte der Teufel wäre da und bau-

te mir eine Brücke hinüber.“ Augenblicklich stand der Teufel bei ihm und sagte: “versprichst du mir das erste Lebendige, das darüber geht, so will ich dir eine Brücke dahin bauen, auf welcher du stets hinüber und herüber kannst.“ Der Hirte willigte ein; in wenig Augenblicken war die Brücke fertig, aber jener trieb eine Gemse vor sich her und ging hinten nach. Der betrogene Teufel ließ alsbald die Stücke des zerrissenen Thiers aus der Höhe herunter fallen.

337.

Die zwölf Johanneße.

Falkenstein thüring. Chronik I. 218.

Ein fränkischer König hatte zwölf Jünglinge, die wurden die deutschen Schüler genannt, und hieß jeglicher Johannes. Sie fuhren auf einer Glücksscheibe durch alle Länder und konnten binnen vier und zwanzig Stunden erfahren, was in der ganzen Welt geschehen war. Das berichteten sie dann dem Könige. Der Teufel aber ließ alle Jahre einen von der Scheibe herabfallen und nahm ihn zum Zoll. Den letzten ließ er auf den Petersberg bei Erfurt fallen, der zuvor der Berbersberg genannt war. Der König bekümmerte sich, wo doch der letzte hingekommen wäre, und als er erfuhr, daß es ein schöner Berg sey, auf den er herabgefallen, ließ er eine Capelle daselbst bauen und nannte sie Corpus Christi; setzte auch einen Einsied-

habe, dies zu bewilligen, ſie nennt aber ihren wohlbekannten Namen und ſagt, als Oberhofmeiſterin der Verſtorbenen gebühre ihr das Recht, ſie noch einmal, eh ſie beerdigt werde, zu ſehen. Er iſt unſchlüſſig, aber ſie dringt ſo lange, daß er nichts ſchickliches mehr einzuwenden weiß und ſie hineinführt. Er ſelbſt, nachdem er die Thüre des Saals wieder zugemacht, geht haußen auf und ab. Nach einiger Zeit bleibt er vor der Thüre ſtehen, horcht und blickt durchs Schlüſſelloch, da ſieht er, wie die todte Königin aufrecht ſitzt und leiſe zu der Frau ſpricht, doch mit verſchloſſenen Augen und ohne eine andere Belebung der Geſichtszüge, als daß die Lippen ſich ein wenig bewegen. Er heißt die Soldaten, einen nach dem andern, hineinſehen und jeder erblickt daſſelbe; endlich naht er ſelbſt wieder, da legt ſich die Todte eben langſam auf das Prachtbett zurück. Gleich darnach kommt die Frau wieder heraus und wird vom Hauptmann hinab geführt; dieſer fühlt, indem er ſie in den Wagen hebt, daß ihre Hand eiskalt iſt. Der Wagen eilt, ſo ſchnell er gekommen, wieder fort und der Hauptmann ſieht, wie in der Ferne die Pferde Feuerfunken ausathmen. Am andern Morgen kommt die Nachricht, daß die Oberhofmeiſterin, welche mehrere Stunden weit auf einem Landhauſe wohnte, um Mitternacht und gerade in der Stunde geſtorben iſt, wo ſie bei der Todten war.

342.

Das weissagende Vöglein.

Micrälius Pomm. Gesch. Buch IV. S. 159.

Im Jahr 1624. hörte man in der Luft rufen: "weh, weh über Pommerland!" Am 14. Juli ging des Leinenwebers Frau von Colbatz nach Selow, mit Namen Barbara Sellentius, daselbst Fische zu kaufen. Da sie auf dem Rückwege nach Colbatz unterwegs war, hörte sie den Steig herunter am Berge ein Geschrei von Vögeln, und wie sie besser hinankam, schallte ihr die Stimme entgegen: "höre, höre!" Sie sah mittlerweile ein klein weiß Vögelein, einer Schwalben groß, auf einer Eiche sitzend, das redete sie mit deutlichen, klaren Worten an: "sage dem Hauptmann, daß er soll dem Fürsten sagen, die Anrennung, die er kriegen wird, soll er in Güte vertragen, oder es wird über ihn ausgehen; und soll also richten, daß ers vor Gott und der Welt verantworten kann!"

343.

Der ewige Jud auf dem Matterhorn.

Mündlich, aus Oberwallis.

Der Matterberg unter dem Matterhorn ist ein hoher Gletscher des Walliserlands, auf welchem die Visper entspringt. Der Leutsage nach soll daselbst vor Zeiten eine ansehnliche Stadt gelegen haben. Durch

dieſe kam einmal der laufende Jud *) gegangen und ſprach: "wenn ich zum zweitenmal hier durch wandere, werden da, wo jetzt Häuſer und Gaſſen ſind, Bäume wachſen und Steine liegen. Und wenn mich zum drittenmal der Weg daher führt, wird nichts da ſeyn, als Schnee und Eis." Jetzo iſt ſchon nichts mehr da zu ſehen, als Schnee und Eis.

344.

Der Keſſel mit Butter.

Mündlich, aus Oberwallis.

Unter einem Berg des Visperthales, nicht weit von Alt-Teſch, ſoll ein ganzes Dorf mit Kirche und Häuſern vergraben liegen, und die Urſache dieſes Unglücks wird ſo erzählt: eine Bäuerin ſtand vorzeiten an ihrem Heerd und hatte einen Keſſel mit Anke, welche ſie auslaſſen wollte, über dem Feuer hangen; der Keſſel war gerade halb voll Sud. Da kam ein Mann des Weges vorbei und ſprach ſie an, daß ſie ihm etwas von der Anke zu ſeiner Speiſe geben möchte. Die Frau war aber hartherzig und ſagte: "ich brauch alles für mich ſelber und kann nichts davon verſchenken." Da wändte ſich der Mann und ſprach: "hätteſt du mir ein weniges gegeben, ſo wollte ich deinen Keſſel ſo begabt haben, daß er ſtets bis zum

*) So nennen viele Schweizer den ewigen Juden.

Rand voll gewesen und nimmer leer geworden wäre.“ Dieser Mann war unser Herrgott selber. Das Dorf aber war seit der Zeit verflucht und wurde von einem Bergsturz ganz überschüttet, so daß nichts mehr davon am Licht ist, als die Fläche des Kirchen-Altars, der ehdem im Ort gestanden; über den fließt nämlich jetzt das Bächlein, das vorher unter ihm hingeflossen und sich nun durch die Schlucht der Felsen windet.

345.
Trauer-Weide.

Mündlich.

Unser Herr Jesus Christus ward bei seiner Kreuzigung mit Ruthen gegeiselt, die von einem Weidenbaume genommen waren. Seit dieser Zeit senkt dieser Baum seine Zweige trauernd zur Erde und kann sie nicht mehr himmelwärts aufrichten. Das ist nun der Trauer-Weidenbaum.

346.
Das Christus-Bild zu Wittenberg.

Mündlich.

Zu Wittenberg soll sich ein Christus-Bild befinden, welches die wunderbare Eigenschaft hat, daß es immer einen Zoll größer ist, als der, welcher davor steht und es anschaut; es mag nun der größte oder der kleinste Mensch seyn.

347.

Das Muttergottes-Bild am Felsen.

Mündlich, aus Oberwallis.

Im Visperthal an einer schroffen Felsenwand des Rätibergs hinter St. Niklas stehet hoch oben, den Augen kaum sichtbar, ein kleines Marienbild im Stein. Es stand sonst unten am Weg in einem jetzt leeren Capellchen, daß die vorbeigehenden Leute davor beten konnten. Einmal aber geschahs, daß ein gottloser Mensch, dessen Wünsche unerhört geblieben waren, Koth nahm und das heilige Bild damit bewarf; es weinte Thränen: als er aber den Frevel wiederholte, da eilte es fort, hoch an die Wand hinauf und wollte sich auf das Flehen der Leute nicht wieder herunter begeben. Den Fels hinanzuklimmen und es zurückzuholen, war ganz unmöglich; eher, dachten die Leute, könnten sie ihm oben vom Gipfel herab nahen, erstiegen den Berg und wollten einen Mann mit starken Stricken umwunden so weit hernieder schweben lassen, bis er vor das Bild käme und es in Empfang nehmen könnte. Allein im Herunterlassen wurde der Strick, woran sie ihn oben festhielten, unten zu immer dünner und dünner, ja als er eben dem Bild nah kam, so dünn wie ein Haar, daß den Menschen eine schreckliche Angst befiel und er hinaufrief: sie sollten ihn um Gotteswillen zurückziehen, sonst wär er verloren. Also zogen sie ihn wieder hinauf und die Seile erlangten zusehends die vorige Stärke. Da mußten die Leute von dem Gnadenbild abstehen und bekamen es nimmer wieder.

348.

Das Gnadenbild aus dem Lerchenſtock zu Waldraſt.

Tyroler Sammler V. 1809. S. 251—265. aus der Volksſage und dem waldraſter Protocoll.

Im Jahr 1392. ſandte die große Frau im Himmel einen Engel aus nach Tyrol in die Waldraſt auf dem Serlesberg. Der trat vor einen hohlen Lerchenſtock und ſprach zu ihm im Namen der Gottesmutter:

"du Stock ſollſt der Frauen im Himmel Bild fruchten!"

Das Bild wuchs nun im Stock und zwei fromme Hirtenknaben, Hänsle und Peterle aus dem Dorfe Mizens, gebahrten ſein zuerſt im Jahr 1407. Verwundert liefen ſie hinab zu den Bauern und erzählten: "gehet auf das Gebirg, da ſtehet etwas wunderbarliches im hohlen Stock, wir trauten uns nicht es anzurühren." Das heilige Bild wurde nun erkannt, mit einer Säge aus dem Stock geſchnitten und einſtweilen nach Matrey gebracht. Da ſtund es, bis daß ihm eine eigene Kirche zur Waldraſt ſelbſt gebauet wurde, dazu bediente ſich U. L. F. eines armen Holzhackers Namens Luſch, geſeſſen zu Matrey. Als der eines Pfingſttags Nacht an ſeinem Bett lag und ſchlief, kam eine Stimme, redete zu dreienmalen und ſprach: "ſchläfſt du oder wachſt du?" Und beim drittenmal erwachte er und frug: "wer biſt du oder was willſt du?" Die Stimme ſprach: "du ſollſt aufbringen eine Capelle in der Ehre U. L. F. auf der Waldraſt." Da ſprach der

Holzhauer: "das will ich nit thun." Aber die Stimme kehrte wieder zu der andern Pfingſttagnacht und redete mit ihm in der Maas als zuvor. Da ſprach er: "ich bin zu arm dazu." Da kam die Stimme zu der dritten Pfingſttagnacht abermal an ſein Bett und redete als vor. Alſo hatte er dreier Nacht keine vor Sorgen geſchlafen und antwortete der Stimme: "wie meineſt du's, daß du nicht von mir willt laſſen?" Da ſprach die Stimm: "du ſollt es thun." Da ſprach er: "ich will ſein nit thun!" Da nahm es ihn und hob ihn gerad auf in die Höhe und ſagte: "du ſollt es nun thun, berathe dich drum!" Da gedacht er: "o ich armer Mann, was rath ich, daß ichs recht thue?" und ſprach, er wellte es thun, wo er nur die rechte Stätte wüßte. Die Stimme ſprach: "im Wald iſt ein grüner Fleck im Mooſe, da leg dich nieder und raſte, ſo wird dir wohl kund gethan die rechte Stätte." Der Holzhauer machte ſich auf, legte ſich hin auf das Moos und raſtete, (davon heißt der Ort: die Raſt im Walde, Waldraſt.) Wie er entſchlafen war, hörte er im Schlaf zwei Glöckel. Da wachte er und ſah vor ſich auf dem Flecken, da jetzund die Kirch ſtehet, eine Frau in weißen Kleideren und hätte ein Kind am Arm, deß ward ihm nur ein Blick *). Da gedachte er: allmächtiger Gott, da iſt freilich die rechte Statt! und ging auf die Statt, da er das Bild geſehen hatte, und merkts aus, nach dem als er vermeinte eine Kirche zu machen,

*) d. h. er ſah die Erſcheinung nur einen Augenblick.

machen, und die Glöckel klungen, bis er ausgemerkt hatte, hernach hörte er sie nicht mehr. Da sprach er: "lieber Gott, wie soll ichs verbringen? ich bin arm und habe kein Gut, da ich solchen Bau mit verbringen möge." Da sprach wiederum die Stimme: "so geh zu frommen Leuten, die geben dir wohl alsoviel, daß du es verbringst. Und wann es beschiehet, daß man es weihen soll, da wird es stillstehen 36 Jahr, darnach wird es fürgäng und werden große Zeichen da geschehen zu ewigen Zeiten." Und da er die Capelle anfangen wollte zu machen, ging er zu seinem Beichtvater und thät ihm das kund. Da schuf er ihn vor den Bischof Ulrich gen Brixen, da ging er zu fünfmalen gen Brixen, daß ihm der Bischof den Bau und die Capelle zu machen erlaubte. Das thät der Bischof und ist beschehen am Erchtag (Dienstag) vor S. Pancratius im Jahr 1409.

349.

Ochsen zeigen die heilige Stätte.

Kasthofen in den Alpenrosen 1813. S. 188.

Bei Matten, einem Dorfe unweit der Mündung des Fermelthals in der Schweiz, liegt ein gewaltiges zerstörtes steinernes Gebäude, davon geht folgende Sage: Vor alten Zeiten wollte die Gemeinde dem heiligen Stephan eine Kirche bauen und man ersah den Platz aus, wo das Mauerwerk steht. Aber jede Nacht wurde zum Schrecken aller wiederum zerstört, was den Tag über die frißigen Thal-Leute aufgeführt hatten.

Da beſchloß die Gemeinde unter Gebäten die Werkzeuge des Kirchenbaus einem ins Joch geſpannten Ochſenpaare aufzulegen, wo das ſtillſtehen würde, wollten ſie Gottes Finger darin erblicken und die Kirche an dem Ort aufbauen. Die Thiere gingen über den Fluß und blieben da ſtehen, wo nun die Kirche St. Stephan vollendet ward.

350.
Notburga.

Notburga, eine heilige Magd auf dem Schloß Rottenburg. Auf öffentl. Schaubühne vorgeſtellt den 17. Septbr. 1738.
Süddeutſche Miscellen 1813. März Nr. 26.
Miscellen für die neuſte Weltkunde 1810. Nr. 44.

Im untern Innthale Tirols liegt das Schloß Rottenburg, auf welchem vor alten Zeiten bei einer adlichen Herrſchaft eine fromme Magd diente, Notburga genannt. Sie ward mildthätig und theilte, ſo viel ſie immer konnte, unter die Armen aus und weil die habſüchtige Herrſchaft damit unzufrieden war, ſchlugen ſie das fromme Mägdlein und jagten es endlich fort. Es begab ſich zu armen Bauersleuten auf den nah gelegenen Berg Eben; Gott aber ſtrafte die böſe Frau auf Rottenburg mit einem jähen Tod. Der Mann fühlte nun das der Notburga angethane Unrecht und holte ſie von dem Berge Eben wieder zu ſich nach Rottenburg, wo ſie ein frommes Leben führte, bis die Engel kamen und ſie in den Himmel abholten. Zwei Ochſen trugen ihren Leichnam über den Innſtrom und

obgleich ſein Waſſer ſonſt wild tobt, ſo war er doch, als die Heilige ſich näherte, ganz ſanft und ſtill. Sie wurde in der Capelle des heil. Ruprecht beigeſetzt.

Am Neckar geht eine andere Sage. Noch ſtehen an dieſem Fluſſe Thürme und Mauern der alten Burg Hornberg, darauf wohnte vorzeiten ein mächtiger König mit ſeiner ſchönen und frommen Tochter Notburga. Dieſe liebte einen Ritter und hatte ſich mit ihm verlobt; er war aber ausgezogen in fremde Lande und nicht wiedergekommen. Da beweinte ſie Tag und Nacht ſeinen Tod und ſchlug jeden andern Freier aus, ihr Vater aber war hartherzig und achtete wenig auf ihre Trauer. Einmal ſprach er zu ihr: "bereite deinen Hochzeitſchmuck, in drei Tagen kommt ein Bräutigam, den ich dir ausgewählt habe." Notburga aber ſprach in ihrem Herzen: "eh will ich fortgehen, ſo weit der Himmel blau iſt, als ich meine Treue brechen ſollte."

In der Nacht darauf, als der Mond aufgegangen war, rief ſie einen treuen Diener und ſprach zu ihm: "führe mich die Waldhöhe hinüber nach der Capelle St. Michael, da will ich, verborgen vor meinem Vater, im Dienſte Gottes das Leben beſchließen. Als ſie auf der Höhe waren, rauſchten die Blätter und ein ſchneeweißer Hirſch kam herzu und ſtand neben Notburga ſtill. Da ſetzte ſie ſich auf ſeinen Rücken, hielt ſich an ſein Geweih und ward ſchnell von ihm fortgetragen. Der Diener ſah, wie der Hirſch mit ihr über den Neckar leicht und ſicher hinüberſchwamm und drüben verſchwand.

Am andern Morgen, als der König seine Tochter nicht fand, ließ er sie überall suchen und schickte Boten nach allen Gegenden aus, aber sie kehrten zurück, ohne eine Spur gefunden zu haben; und der treue Diener wollte sie nicht verrathen. Aber als es Mittagszeit war, kam der weiße Hirsch auf Hornberg zu ihm und als er ihm Brot reichen wollte, neigte er seinen Kopf, damit er es ihm an das Geweih stecken mögte. Dann sprang er fort und brachte es der Rothburg hinaus in die Wildniß und so kam er jeden Tag und erhielt Speise für sie; viele sahen es, aber niemand wußte, was es zu bedeuten hatte, als der treue Diener.

Endlich bemerkte der König den weißen Hirsch und zwang dem Alten das Geheimniß ab. Andern Tags zur Mittagszeit setzte er sich zu Pferd und als der Hirsch wieder die Speise zu holen kam und damit forteilte, jagte er ihm nach, durch den Fluß hindurch, bis zu einer Felsenhöhle, in welche das Thier sprang. Der König stieg ab und ging hinein, da fand er seine Tochter, mit gefalteten Händen vor einem Kreuz kniend, und neben ihr ruhte der weiße Hirsch. Da sie vom Sonnenlicht nicht mehr berührt worden, war sie todtenblaß, also daß er vor ihrer Gestalt erschrack. Dann sprach er: "kehre mit nach Hornberg zurück;" aber sie antwortete: "ich habe Gott mein Leben gelobt und suche nichts mehr bei den Menschen." Was er noch sonst sprach, sie war nicht zu bewegen und gab keine andere Antwort. Da gerieth er in Zorn und wollte sie wegziehen, aber sie hielt sich am Kreuz, und als er Ge-

walt brauchte, löste sich der Arm, an welchem er sie gefaßt, vom Leibe und blieb in seiner Hand. Da ergriff ihn ein Grausen, daß er fort eilte und sich nimmer wieder der Höhle zu nähern begehrte.

Als die Leute hörten, was geschehen war, verehrten sie Notburga als eine Heilige. Büßende Sünder schickte der Einsiedler bei der St. Michael-Capelle, wenn sie bei ihm Hilfe suchten, zu ihr: sie bätete mit ihnen und nahm die schwere Last von ihrem Herzen. Im Herbst, als die Blätter fielen, kamen die Engel und trugen ihre Seele in den Himmel; die Leiche hüllten sie in ein Todten-Gewand und schmückten sie, obgleich alle Blumen verwelkt waren, mit blühenden Rosen. Zwei schneeweiße Stiere, die noch kein Joch auf dem Nacken gehabt, trugen sie über den Fluß ohne die Hufe zu benetzen und die Glocken in den nahliegenden Kirchen fingen von selbst an zu läuten. So ward der Leichnam zur St. Michael-Capelle gebracht und dort begraben. In der Kirche des Dorfs Hochhausen am Neckar steht noch heute das Bild der heil. Notburga in Stein gehauen. Auch die Notburga-Höhle, gemeinlich Jungfern-Höhle geheißen, ist noch zu sehen und jedem Kind bekannt.

Nach einer andern Erzählung war es König Dagobert, der zu Mosbach Hof gehalten, welchem seine Tochter Notburga entfloh, weil er sie mit einem heidnischen Wenden vermählen wollte. Sie ward mit Kräutern und Wurzeln von einer Schlange in der Felsenhöhle ernährt, bis sie darin starb. Schweifende Irr-

lichter verriethen das verstolene Grab und die Königstochter ward erkannt. Den mit ihrer Leiche beladenen Wagen zogen zwei Stiere fort und blieben an dem Orte stehen, wo sie jetzt begraben liegt und den eine Kirche umschließt. Hier geschehen noch viele Wunder. Das Bild der Schlange befindet sich gleichfalls an dem Stein zu Hochhausen. Auf einem Altargemälde daselbst ist aber Notburga mit ihren schönen Haaren vorgestellt, wie sie zur Sättigung der väterlichen Rachgierde enthauptet wird.

351.

Mauerkalk mit Wein gelöscht.

Cuspinianus hist. Austr. ex relatione seniorum.
Aelurius glätzische Chronik. Buch II. cap. 2. p. 97.

Im Jahr 1450. wuchsen zu Oestreich so saure Trauben, daß die meisten Bürgersleute den gekelterten Wein in die offene Straße ausschütteten, weil sie ihn seiner Herbheit halben nicht trinken mochten. Diesen Wein nannte man Reifbeißer; nach einigen, weil der Reif die Trauben verderbt, nach andern, weil der Wein die Dauben und Reife der Fässer mit seiner Schärfe gebissen hätte. Da ließ Friedrich 3., römischer König, ein Gebot ausgehen, daß niemand so die Gabe Gottes vergießen solle und wer den Wein nicht trinken möge, habe ihn auf den Stephanskirchhof zu führen, da solle der Kalk im Wein gelöscht und die Kirche damit gebaut werden.

Zu Glatz, gegen dem böhmiſchen Thor wärts, ſtehet ein alter Thurm, rund und ziemlich hoch; man nennet ihn Heidenthurm, weil er vor uralten Zeiten im Heidenthum erbaut worden. Er hat ſtarke Mauern und ſoll der Kalk dazu mit eitel Wein zubereitet worden ſeyn.

352.

Der Judenſtein.

Mündlich, aus Wien.

Des tirol. Adlers immergrünendes Ehrenkränzel. durch F. K. Grafen von Brandis. Bozen 1678. 4. S. 128

Schmiedt's heiliger Ehren-Glanz der Grafſchaft Tirol. Augsburg 1732. 4. II. 154—167.

Im Jahr 1462 iſt es zu Tirol im Dorfe Rinn geſchehen, daß etliche Juden einen armen Bauer durch eine große Menge Geld dahin brachten, ihnen ſein kleines Kind hinzugeben. Sie nahmen es mit hinaus in den Wald und marterten es dort auf einem großen Stein, ſeitdem der Judenſtein genannt, auf die entſetzlichſte Weiſe zu todt. Den zerſtochenen Leichnam hingen ſie darnach an einen unfern einer Brücke ſtehenden Birkenbaum. Die Mutter des Kindes arbeitete gerade im Felde, als der Mord geſchah; auf einmal kamen ihr Gedanken an ihr Kind und ihr wurde, ohne daß ſie wußte warum, ſo angſt: indem fielen auch drei friſche Blutstropfen nach einander auf ihre Hand. Voll Herzensbangigkeit eilte ſie heim und begehrte nach ihrem Kind. Der Mann zog ſie in die Kammer, geſtand, was er gethan und wollte ihr nun das ſchöne

Geld zeigen, das ſie aus aller Armuth befreie, aber es war all in Laub verwandelt. Da ward der Vater wahnſinnig und grämte ſich todt, aber die Mutter ging aus und ſuchte ihr Kindlein, und als ſie es an dem Baume hangend gefunden, nahm ſie es unter heißen Thränen herab und trug es in die Kirche nach Rinn. Noch jetzt liegt es dort und wird vom Volk als ein heiliges Kind betrachtet. Auch der Judenſtein iſt dorthin gebracht. Der Sage nach hieb ein Hirt den Baum ab, an dem das Kindlein gehangen, aber, als er ihn nach Haus tragen wollte, brach er ein Bein und mußte daran ſterben.

353.

Das von den Juden getödtete Mägdlein.

Thomae Cantipratani bonum universale de apibus. Duaci 1627. 8. p. 303.
vgl. Gehre's pforzheimer Chronik S. 18—24.

Im Jahr 1267. war zu Pforzheim eine alte Frau, die verkaufte den Juden aus Geitz ein unſchuldiges, ſiebenjähriges Mädchen. Die Juden ſtopften ihm den Mund, daß es nicht ſchreien konnte, ſchnitten ihm die Adern auf und umwanden es, um ſein Blut aufzufangen, mit Tüchern. Das arme Kind ſtarb bald unter der Marter und ſie warfens in die Enz, eine Laſt von Steinen oben drauf. Nach wenig Tagen reckte Margrethchen ihr Händlein über dem fließenden Waſſer in die Höhe; das ſahen die Fiſcher und entſetzten ſich; bald lief das Volk zuſammen und auch der Mark-

graf selbst. Es gelang den Schiffern, das Kind herauszuziehen, das noch lebte, aber nachdem es Rache über seine Mörder gerufen, in den Tod verschied. Der Argwohn traf die Juden, alle wurden zusammengefodert und wie sie dem Leichnam nahten, floß aus den offenen Wunden stromweise das Blut. Die Juden und auch das alte Weib bekannten die Unthat und wurden hingerichtet. Beim Eingang der Schloßkirche zu Pforzheim, da wo man die Glockenseile zum Geläut ziehet, stehet der Sarg des Kindes mit einer Inschrift. Unter der Schifferzunft hat sich von Kind zu Kind einstimmig die Sage fortgepflanzt, daß damals der Markgraf ihren Vorfahren zur Belohnung die Wachtfreiheit, "so lang Sonne und Mond leuchten" in der Stadt Pforzheim und zugleich das Vorrecht verliehen habe, daß alle Jahre am Fastnachtsmarkt vier und zwanzig Schiffer mit Waffen und klingendem Spiel aufziehen und an diesem Tag Stadt und Markt allein bewachen sollen. Dies gilt auf den heutigen Tag.

354.
Die vier Hufeisen.

Otmar S. 115—118.

Zu Ellrich waren ehdem an der Thüre der alten Kirche vier ungeheure Hufeisen festgenägelt und wurden von allen Leuten angestaunt; seit die Kirche eingefallen ist, werden sie in des Pfarrers Wohnung aufbewahrt. Vor alten Zeiten soll Ernst Graf

zu Klettenberg eines Sonntagmorgens nach Ellrich geritten seyn, um dort durch Trinken den ausgesetzten Ehrenpreis einer Goldkette zu gewinnen. Er erlangte auch den Dank vor vielen andern und die Kette über den Hals angethan wollte er durch das Städtlein nach Klettenberg zurückkehren. In der Vorstadt hörte er in der Niclaskirche die Vesper singen; im Taumel reitet er durch die Gemeinde bis vor den Altar; kaum betritt das Roß dessen Stufen, so fallen ihm plötzlich alle vier Hufeisen ab und es sinkt sammt seinem Reiter nieder.

355.

Der Altar zu Seefeld.

Mündlich, aus Wien.

Von dem hoch und weitberühmten Wunderzeichen, so sich mit dem Altar in Seefeld in Tirol im Jahr 1384. zugetragen. Dillingen. 1580. und Innsbr. 1603. 4.

In Tirol nicht weit von Innsbruck liegt Seefeld, eine alte Burg, wo im vierzehnten Jahrhundert Oswald Müller, ein stolzer und frecher Ritter wohnte. Dieser verging sich im Uebermuthe so weit, daß er im Jahr 1384 an einem grünen Donnerstag mit der ihm, im Angesicht des Landvolks und seiner Knechte in der Kirche gereichten Hostie nicht vorlieb nehmen wollte, sondern eine größere, wie sie die Priester sonst haben, vom Capellan für sich foderte. Kaum hatte er sie empfangen, so hub den steinharte Grund vor dem Altar an, unter seinen Füßen zu wanken. In der Angst suchte er sich mit beiden Händen am eisernen Geländer zu

halten, aber es gab nach, als ob es von Wachs wäre, also daß sich die Fugen seiner Faust deutlich ins Eisen drückten. Ehe der Ritter ganz versank, ergriff ihn die Reue, der Priester nahm ihm die Hostie wieder aus dem Mund, welche sich, wie sie des Sünders Zunge berührt, alsbald mit Blut überzogen hatte. Bald darauf stiftete er an der Stätte ein Kloster und wurde selbst als Laie hineingenommen. Noch heute ist der Griff auf dem Eisen zu sehen und von der ganzen Geschichte ein Gemählde vorhanden.

Seine Frau, als sie von dem heimkehrenden Volk erfuhr, was sich in der Kirche zugetragen, glaubte nicht daran, sondern sprach: "das ist so wenig wahr, als aus dem dürren und verfaulten Stock da Rosen blühen können." Aber Gott gab ein Zeichen seiner Allmacht und alsbald grünte der trockne Stock und kamen schöne Rosen, aber schneeweiße, hervor. Die Sünderin riß die Rosen ab und warf sie zu Boden, in demselben Augenblick ergriff sie der Wahnsinn und sie rannte die Berge auf und ab, bis sie andern Tags todt zur Erde sank.

356.

Der Sterbensstein.

Kleine Gemälde der Schweiz von Appenzeller. Winterthur 1820. S. 172.

In Oberhasli auf dem Weg nach Gadmen, unweit Meyringen, liegt am Kirchetbuel, einer engen Felsschlucht, durch welche vor Jahrhunderten sich die trübe Aar wälzte, ein Stein auf der Erde, in welchem

ſich eine von einer Menſchenhand eingedrückte Form von mehrern Fingern zeigt. Vorzeiten, erzählt das Volk, fiel hier eine Mordthat vor; die Unglückliche ſuchte ſich daran feſtzuhalten und drückte die Spuren des gewaltſamen Sterbens dem Stein ein.

357.

Sündliche Liebe.

Zalkenſtein thüring. Chronik I. 218. 219.

Auf dem Petersberge bei Erfurt iſt ein Begräbniß von Bruder und Schweſter, die auf dem etwas erhabenen Leichenſteine abgebildet ſind. Die Schweſter war ſo ſchön, daß der Bruder, als er eine Zeitlang in der Fremde zugebracht und wiederkam, eine heftige Liebe zu ihr faßte und mit ihr ſündigte. Beiden riß alsbald der Teufel das Haupt ab. Auf dem Leichenſteine wurden ihre Bildniſſe ausgehauen, aber die Köpfe verſchwanden auch hier von den Leibern und es blieb nur der Stachel, woran ſie befeſtiget waren. Man ſetzte andere von Meſſing darauf, aber auch dieſe kamen fort, ja, wenn man nur mit Kreide Geſichter darüber zeichnete, ſo war andern Tags alles wieder ausgelöſcht.

358.

Der ſchweidnitzer Rathsmann.

Lucä ſchleſ. Denkwürdigk. Fft. 1689. 4. S. 920. pal.

Es lebte vorzeiten ein Rathsherr zu Schweidnitz, der mehr das Gold liebte als Gott, und eine Dohle abgerich-

tet hatte, durch eine ausgebrochene Glasscheibe des vergitterten Fensters in die seinem Hause grad gegenüber liegende Rathskämmerei einzufliegen und ihm ein Stück Geld daraus zu hohlen. Das geschah jeden Abend und sie brachte ihm eine der goldnen oder silbernen Münzen, die gerade von der Stadt Einkünften auf dem Tische lagen, mit ihrem Schnabel getragen. Die andern Rathsbedienten gewahrten endlich der Verminderung des Schatzes, beschlossen dem Dieb aufzulauern und fanden bald, daß die Dohle nach Sonnenuntergang geflogen kam und ein Goldstück wegpickte. Sie zeichneten darauf einige Stücke und legten sie hin, die von der Dohle nach und nach gleichfalls abgeholt wurden. Nun saß der ganze Rath zusammen, trug die Sache vor und schloß dahin, falls man den Dieb herausbringen würde, so sollte er oben auf den Kranz des hohen Rathhausthurms gesetzt und verurtheilt werden, entweder oben zu verhungern oder bis auf den Erdboden herabzusteigen. Unterdessen wurde in des verdächtigen Rathsherrn Wohnung geschickt und nicht nur der fliegende Bote, sondern auch die gezeichneten Goldstücke gefunden. Der Missethäter bekannte sein Verbrechen, unterwarf sich willig dem Spruch, den man, angesehen sein hohes Alter, lindern wollte, welches er nicht zugab, sondern stieg vor aller Leute Augen mit Angst und Zittern auf den Kranz des Thurms. Beim Absteigen unterwärts kam er aber bald auf ein steinern Gelender, konnte weder vor noch hinter sich und mußte stehen bleiben. Zehn Tage und Nächte stand der alte, arme Greis da zur Schau, daß es einen erbarmte, ohne Speis und Trank, bis er endlich vor großem Hunger sein eigen Fleisch von den Händen und Armen abnagte und reu- und bußfertig durch solchen grausamen, un-

362.

Die drei Alten.

Mitgetheilt von Schmidt aus Lübek, im Freimüthigen 1809. Nr. 1.

Im Herzogthum Schleswig, in der Landschaft Angeln, leben noch Leute, die sich erinnern, nachstehende Erzählung aus dem Munde des vor einiger Zeit verstorbenen, durch mehrere gelehrte Arbeiten bekannten Pastor Oest gehört zu haben; nur weiß man nicht, ob die Sache ihm selbst, oder einem benachbarten Prediger begegnet sey. Mitten im 18. Jahrhundert geschah es, daß der neue Prediger die Markung seines Kirchsprengels umritt, um sich mit seinen Verhältnissen genau bekannt zu machen. In einer entlegenen Gegend stehet ein einsamer Bauernhof, der Weg führt hart am Vorhof der Wohnung vorbei. Auf der Bank sitzt ein Greis mit schneeweißem Haar und weint bitterlich. Der Pfarrer wünscht ihm guten Abend und fragt: was ihm fehle? "Ach, gibt der Alte Antwort, mein Vater hat mich so geschlagen." Befremdet bindet der Prediger sein Pferd an und tritt ins Haus, da begegnet ihm auf der Flur ein Alter, noch viel greiser als der erste, von erzürnter Gebärde und in heftiger Bewegung. Der Prediger spricht ihn freundlich an und fragt nach der Ursache des Zürnens. Der Greis spricht: "ei, der Junge hat meinen Vater fallen lassen!" Damit öffnet er die Stubenthüre, der Pfarrer verstummt vor Erstaunen und sieht einen vor Alter ganz zusammengedrückten, aber noch rührigen Greis im Lehnstuhl hinterm Ofen sitzen.

Druckfehler.

S. 71. Zeile 3. Statt Vermius-mons. lies: Wormius monim.
S. 137. — 10. von unten st. behüter es l. behütet er.

Deutsche Sagen.

Herausgegeben

von

den Brüdern Grimm.

Zweiter Theil.

Berlin,
in der Nicolaischen Buchhandlung.
1818.

Vorrede.

Eine Zusammenstellung der deutschen Sagen, welche vorliegenden Band ausmachen, und sich unmittelbar an die wirkliche Geschichte schließen, ist unseres Wissens noch nicht unternommen worden, und deßwegen vielleicht verdienstlicher, aber auch mühsamer. Nicht allein haben die hauptsächlichsten gedruckten Geschichtsbücher und Chroniken durchlesen werden müssen, sondern es ist uns noch viel angelegener gewesen, handschriftliche Hülfsmittel, so viel wir deren habhaft werden können, sorgfältig zu gebrauchen. Die wenigsten der hier mitgetheilten Erzählungen waren aus mündlicher Ueberlieferung zu schöpfen; auch darin unterscheiden sie sich von den örtlichen, welche in umgekehrtem Verhältnisse gerade ihrer lebendigen Fortpflanzung unter dem Volke zu verdanken sind. Nur zuweilen berührt sich noch das, was die Localsage bedingt, mit der historischen Anknüpfung; für sich betrachtet, gibt ihr jenes einen stärkeren Halt, und um die seltsame Bildung

eines Felsens ſammelt ſich die Sage dauernder, als um den Ruhm ſelbſt der edelſten Geſchlechter. Ueber das Verhältniß der Geſchichte zur Sage haben wir uns bereits im allgemeinen erklärt, ſo gut es, ohne in die noch vorbehaltene Unterſuchung und Ausführung des Einzelnen einzugehen, geſchehen konnte. In Bezug auf das Eigenthümliche der gegenwärtigen, die man Stamm- und Geſchlechtsſagen nennen könnte, läßt ſich hinzufügen, daß ſie wenig wirkliche und urkundliche Begebenheiten enthalten mögen. Man kann der gewöhnlichen Behandlung unſerer Geſchichte zwei, und auf den erſten Schein ſich widerſprechende Vorwürfe machen: daß ſie zu viel und zu wenig von der Sage gehalten habe. Während gewiſſe Umſtände, die dem reinen Elemente der letzteren angehören, in die Reihe wirklicher Ereigniſſe eingelaſſen wurden, pflegte man andere ganz gleichartige ſchnöde zu verwerfen, als fade Mönchserdichtungen und Geſpinnſte müßiger Leute. Man verkannte alſo die eigenen Geſetze der Sage; indem man ihr bald eine irdiſche Wahrheit gab, die ſie nicht hat, bald die geiſtige Wahrheit, worin ihr Weſen beſteht, ableugnete, und ſich, gleich jenen Herulern, als ſie durch blaublühenden Lein ſchwimmen wollten, etwas zu widerlegen anſchickte, was in ganz verſchiedenem Sinn behauptet werden mußte. Denn die Sage geht mit andern Schritten, und

ſieht mit andern Augen, als die Geſchichte thut; es fehlt ihr ein gewiſſer Beiſchmack des Leiblichen, oder, wenn man lieber will, des Menſchlichen, wodurch dieſe ſo mächtig und ergreifend auf uns wirkt *); vielmehr weiß ſie alle Verhältniſſe zu einer epiſchen Lauterkeit zu ſammeln und wieder zu gebähren. Es iſt aber ſicher jedem Volke zu gönnen, und als eine edle Eigenſchaft anzurechnen, wenn der Tag ſeiner Geſchichte eine Morgen- und Abenddämmerung der Sage hat; oder wenn die, menſchlicher Augenſchwäche doch nie ganz erſetzbare Gewißheit der vergangenen Dinge, ſtatt der ſchroffen, farbloſen und ſich oft verwiſchenden Mühe der Wiſſenſchaft, ſie zu erreichen, in den einfachen und klaren Bildern der Sage, wer ſagt es uns, durch welches Wunder? gebrochen, wiederſcheinen kann. Alles, was dazwiſchen liegt, den unſchuldigen Begriff der dem Volke gemächlichen Sage verſchmäht, zu der ſtrengen und trockenen Erforſchung der Wahrheit aber doch keinen rechten Muth faßt, das iſt der Welt jederzeit am unnützeſten geweſen.

*) Nur wenigen Schriftſtellern des Mittelalters iſt die Ausführlichkeit, wonach in der Geſchichte unſer Herz begehrt, eigen, wie dem Eckhart von S. Gallen, oder dem, der uns die rührende Stelle von Kaiſer Otto und den Thränen ſeiner Mutter aufbehalten (vita Mathildis bei Leibnitz I. 205.) Dergleichen ſteht jede Sage nach, wie der Tugend des wirklichen Lebens jede Tugend der Poeſie.

Was unſere Sammlung jetzt noch enthalten kann, kündigt ſich deutlich als bloße, oft ganz magre und bröckelhafte Ueberbleibſel von dem großen Schatze uralter deutſcher Volksdichtung an; wie die ungleich zahlreichere und beſſer gepflegte Menge ſchriftlicher und mündlicher Ueberlieferungen des nordiſchen Stammes beweiſt. Die Unſtätigkeit der meiſten übrigen Völkerſchaften, Kriege, theilweiſer Untergang und Vermengung mit Fremden haben die Lieder und Sagen der Vorzeit gefährdet und nach und nach untergraben. Wie viel aber muß ein Volk beſeſſen haben, das immer noch ſolche Spuren und Trümmer aufzuweiſen vermag! Die Anordnung derſelben hat diesmal weniger zufällig ſeyn dürfen, ſondern ſie iſt beides nach den Zeiten und Stämmen eingerichtet. Wenige Erzählungen gehen voran, die wir der Aufzeichnung der Römer danken, und andere Sammler vielleicht ausgelaſſen oder vermehrt haben würden. Inzwiſchen ſchienen uns keine anderen Züge ſagenhaft, namentlich die Thaten des Arminius rein hiſtoriſch. Von der Herrlichkeit gothiſcher Sage iſt auf eine nie genug zu beklagende Weiſe das Meiſte untergegangen; den Verluſt der älteren und reicheren Quellen kann man nach dem Wenigen ſchätzen, was ſich aus ihnen bei Jornandes noch übrig zeigt. Die Geſchichte hat dem gothiſchen und den mit ihm verwandten Stämmen große Ungunſt bewieſen;

wäre der Arianismus nicht, dem ſie ergeben geweſen, und der mit dadurch begründete Gegenſatz zu den Rechtgläubigen, ſo würde vieles in anderm Lichte ſtehn. Jetzt läßt uns nur einiges hin und wieder Zerſtreutes ahnen, daß dieſe Gothen milder, gebildeter und edler begabt geweſen, als ihre Feinde, die aufſtrebenden, argliſtigen Franken. Von den Longobarden, die gleichfalls unterliegen mußten, gilt faſt daſſelbe in ſchwächerem Maße; außer daß ſie noch kriegeriſcher und wilder, als die Gothen, waren. Ein beſſerer Stern hat über ihren Sagen gewaltet, die ein an einander hangendes Stück der ſchönſten Dichtung, von wahrem, epiſchen Weſen durchzogen, bilden. Weniger iſt die fränkiſche Sage zu loben, der doch die meiſten Erhaltungsmittel zu Gebot geſtanden; ſie hat etwas von dem düſteren, tobenden Geiſte dieſes Volkes, bei welchem ſich kaum Poeſie geſtalten mochte. Erſt nach dem Erlöſchen der Merovinger zieht ſich um Karl den Großen die Fülle des edelſten Sagengewächſes. Stammüberlieferungen der Völker, welche den Norden Deutſchlands bewohnen, namentlich der Sachſen, Weſtphalen und Frieſen, ſind beinahe ganz verloren und wie mit Einem Schlage zu Boden gedrückt; einiges haben die Angelſachſen behalten. Jene Vertilgung wäre kaum begreiflich, fände ſie nicht in der grauſamen Bezwingung dieſer Völker unter Karl dem Großen Erklärung;

Was unſere Sammlung jetzt noch enthalten kann, kündigt ſich deutlich als bloße, oft ganz magre und bröckelhafte Ueberbleibſel von dem großen Schatze uralter deutſcher Volksdichtung an; wie die ungleich zahlreichere und beſſer gepflegte Menge ſchriftlicher und mündlicher Ueberlieferungen des nordiſchen Stammes beweiſt. Die Unſtätigkeit der meiſten übrigen Völkerſchaften, Kriege, theilweiſer Untergang und Vermengung mit Fremden haben die Lieder und Sagen der Vorzeit gefährdet und nach und nach untergraben. Wie viel aber muß ein Volk beſeſſen haben, das immer noch ſolche Spuren und Trümmer aufzuweiſen vermag! Die Anordnung derſelben hat diesmal weniger zufällig ſeyn dürfen, ſondern ſie iſt beides nach den Zeiten und Stämmen eingerichtet. Wenige Erzählungen gehen voran, die wir der Aufzeichnung der Römer danken, und andere Sammler vielleicht ausgelaſſen oder vermehrt haben würden. Inzwiſchen ſchienen uns keine anderen Züge ſagenhaft, namentlich die Thaten des Arminius rein hiſtoriſch. Von der Herrlichkeit gothiſcher Sage iſt auf eine nie genug zu beklagende Weiſe das Meiſte untergegangen; den Verluſt der älteren und reicheren Quellen kann man nach dem Wenigen ſchätzen, was ſich aus ihnen bei Jornandes noch übrig zeigt. Die Geſchichte hat dem gothiſchen und den mit ihm verwandten Stämmen große Ungunſt bewieſen;

wäre der Arianismus nicht, dem sie ergeben gewesen, und der mit dadurch begründete Gegensatz zu den Rechtgläubigen, so würde vieles in anderm Lichte stehn. Jetzt läßt uns nur einiges hin und wieder Zerstreutes ahnen, daß diese Gothen milder, gebildeter und edler begabt gewesen, als ihre Feinde, die aufstrebenden, arglistigen Franken. Von den Longobarden, die gleichfalls unterliegen mußten, gilt fast dasselbe in schwächerem Maße; außer daß sie noch kriegerischer und wilder, als die Gothen, waren. Ein besserer Stern hat über ihren Sagen gewaltet, die ein an einander hangendes Stück der schönsten Dichtung, von wahrem, epischen Wesen durchzogen, bilden. Weniger ist die fränkische Sage zu loben, der doch die meisten Erhaltungsmittel zu Gebot gestanden; sie hat etwas von dem düsteren, tobenden Geiste dieses Volkes, bei welchem sich kaum Poesie gestalten mochte. Erst nach dem Erlöschen der Merovinger zieht sich um Karl den Großen die Fülle des edelsten Sagengewächses. Stammüberlieferungen der Völker, welche den Norden Deutschlands bewohnen, namentlich der Sachsen, Westphalen und Friesen, sind beinahe ganz verloren und wie mit Einem Schlage zu Boden gedrückt; einiges haben die Angelsachsen behalten. Jene Vertilgung wäre kaum begreiflich, fände sie nicht in der grausamen Bezwingung dieser Völker unter Karl dem Großen Erklärung;

das Christenthum wurde mit der Zerstörung aller Alterthümer der Vorzeit zu ihnen geführt, und das Geringhalten heidnischer Sitten und Sagen eingeschärft. Schon unter den sächsischen Kaisern mögen die Denkmäler früherer Volksdichtung so verklungen gewesen seyn, daß sie sich nicht mehr an dem Glanze und unter dem Schutze ihrer für uns Deutsche so wohlthätigen Regierung aufzurichten im Stande waren. Merkwürdig bleibt, daß die eigentlichen Kaisersagen, die mit Karl anheben, schon nach den Ottonen ausgehen, und selbst die Staufenzeit erscheint unmythisch; blos an Friedrich Rothbart, wie unter den späteren an Rudolf von Habsburg und Maximilian flammen noch einzelne Lichter. Dieser Zeitabschnitt bindet andere Sagenkreise so wenig, daß sie noch während des zwölften und dreizehnten Jahrhunderts eben in ihrer Blüte stehn. Unter allen einzelnen Geschlechtern aber, die in der Sage gefeiert worden, ragen früher die Amaler, Gunginger und Agilolfinger, später die Welfen und Thüringer*) weit hervor. Es bleibt überhaupt bei der Frage: auf welchem Boden die epische Poesie eines Volkes gedeihen und fortlebe, von Gewicht, daß sie sich in urdeutschen Geschlechts-

*) Kein deutscher Landstrich hat auch so viel Chroniken als Thüringen und Hessen für die alte Zeit ihrer Vereinigung. Es gibt deren gewiß über zwanzig gedruckte und ungedruckte von verschiedenen Verfassern, wiewohl sie auf ähnlicher Grundlage ruhen.

folgen am liebſten zeigt, hingegen auszugehen und zu verkommen pflegt da, wo Unterbrechungen und Vermiſchungen mit fremden Völkern, ſelbſt mit andern deutſchen Stämmen vorgegangen ſind. *) Dies iſt der Grund, warum die in Deutſchland eingezogenen, und allmälig deutſch gewordenen ſlaviſchen Stämme keine Geſchlechtsſagen aufzuweiſen haben; ja auch an örtlichen gegen die urſprünglichen Länder entblößt daſtehen. Die Wurzeln greifen in das ungewohnte Erdreich nicht gerne ein, ihren Keimen und Blättern ſchlägt die fremde Luft nimmer an.

Die äußere Geſtalt, in der dieſe Sagen hier mitgetheilt werden müſſen, ſcheint uns manchem gegründeten Tadel ausgeſtellt, der indeſſen, wo es ſo überwiegend auf Stoff und Inhalt ankam, ſchwer zu vermeiden war. Sollten letztere als Hauptſache betrachtet und gewiſſenhaft geſchont werden; ſo mußte wohl, aus der Ueberſetzung lateiniſcher, der Auflöſung gereimter und der Vergleichung mehrfacher Quellen, ein gemiſchter, unebener Styl hervorgehen. Eine noch ſtrengere Behandlungsart des Ganzen — ſo daß man aus dem kritiſch genauen, bloßen Abdruck aller, ſey

*) Wie die Liebe zum Vaterlande und das wahre Heimweh auf einheimiſchen Sagen hafte, hat lebhaft gefühlt: Brandes, vom Einfluß des Zeitgeiſtes, erſte Abtheil. Hannover 1810. S. 163 — 168.

es lateiniſchen oder deutſchen Quellen, mit Beifügung wichtiger ſpäterer Recenſionen, einen förmlich diplomatiſchen Codex für die Sagendichtung gebildet hätte — würde mancherlei Reiz neben unleugbarem Gewinn für die gründliche Forſchung gehabt haben, allein doch jetzt nicht gut auszuführen geweſen ſeyn, ſchon der einmal im Zweck liegenden gleichmäßigen Ueberſicht des Ganzen halben. Am meiſten geſchmerzt hat es uns, die ſelbſt ihren Worten nach wichtigen, aus dem Heidelberger Cod. 361. geſchöpften Sagen von Karl und Adalger von Baiern in einem geſchwächten Proſa-Auszug liefern zu müſſen; ohne Zweifel hatten ſie, zum wenigſten theilweiſe, ältere deutſche Geſänge zur Unterlage. So ſtehen andere Stellen dieſer merkwürdigen Reimchronik in unverkennbarem Bezug auf das Lied von Biſchof Anno, und es bleibt ihr vollſtändiger, wörtlicher Abdruck in aller Rückſicht zu wünſchen.

Eine ſolche Grundlage von Liedern haben gewiß noch andere Stammſagen gehabt. Bekannt ſind die Verweiſungen auf alegoriſche Lieder, für die longobardiſche Sage läßt es ſich denken. *) Einzelne Ueberlieferungen gehen in

*) Man beſchränkt ſich hier auf das Zeugniß von Alboin, bei Paulus Diaconus 1, 27: „Alboini ita praeclarum longe lateque nomen percrebuit, ut *hactenus* etiam tam apud Bajoario-

der Gallen spätere Volkslieder umher, wie die von Heinrich dem Löwen, dem Mann im Pflug u. s. w.; merkwürdiger ist schon das Wettfriesenlied der Schweizer. Andere sind im dreizehnten Jahrhundert gedichtet worden, wie Otto mit dem Bart, und der Schwanritter, Ulrich von Würtenberg u. s. w. Möchten die damaligen Dichter nur öfter die vaterländische Sage der ausländischen vorgezogen haben! Auf eigentliche Volks- und Bänkelgesänge verweisen die Geschichtschreiber, bei den Sagen von Hattos Verrath und Curzbolds Heldenthaten. *) Andere Sagen sind mit den Liedern verschollen, wie die bairi-

sam gentem quam et Saxonum, sed et alios ejusdem linguae homines, ejus liberalitas et gloria, bellorumque felicitas et virtus *in eorum carminibus* celebretur."

*) *Eckehardus jun.* de casibus S. Galli (ap. Goldast I. 15.) „Hattonem franci illi saepe perdere moliti sunt, sed astutia hominis in falsam regis gratiam suasi; qualiter ad alpes (l. Adalpertus) fraude ejus de urbe Pabinberk detractus capite sit plexus, *quoniam vulgo concinnatur et canitur*, scribere supersedeo." —

Otto Frising. VI, 15. „itaque ut non solum in regum gestis invenitur, sed etiam *in vulgari traditione in compitis et curiis hactenus auditur*, praefatus Hatto Albertum in castro suo Babenberg adiit" etc. —

Eckehardus jun. l. c. pag. 29. „Chuono quidam regii generis, Churzibolt a brevitate cognominatus — *de quo multa concinnantur et canuntur.*" —

Unternehmung gehörig abgeſucht, ſo glauben wir nicht, daß ſich zu dem Inhalt des gegenwärtigen Bandes bedeutende Zuſätze ergeben können, es müßten denn unverhofft ganz neue Quellen eröffnet werden. Deſto mehr wird ſich aber für die Vervollſtändigung der örtlichen Sagen thun laſſen; wir haben zu dem erſten Theile glücklich nachgeſammelt, und ſo erfreuliche Mittheilungen empfangen, daß wir dieſe zuvor in einem dritten Theil herauszugeben wünſchen, um uns dann deſto ungeſtörter und ſicherer zu der Unterſuchung des ganzen Vorrathes wenden zu können.

Caſſel, den 24ſten Februar 1818.

Inhalt.

363.	Der heilige Salzfluß	Seite 1
364.	Der heilige See der Hertha	2
365.	Der heilige Wald der Semnonen	3
366.	Die Wanderung der Anſivaren	4
367.	Die Seefahrt der Uſipier	5
368.	Wanderung der Gothen	6
369.	Die eingefallene Brücke	8
370.	Warum die Gothen in Griechenland eingebrochen	ebd.
371.	Fridigern	9
372.	Des Königs Grab	11
373.	Athaulfs Tod	ebd.
374.	Die Trullen	12
375.	Sage von Gelimer	ebd.
376.	Gelimer in ſilberner Kette	14
377.	Urſprung der Hunnen	15
378.	Die Einwanderung der Hunnen	ebd.
379.	Sage von den Hunnen	16
380.	Das Kriegsſchwert	17
381.	Die Störche	ebd.
382.	Der Fiſch auf der Tafel	18
383.	Theoderichs Seele	19
384.	Urajas und Ildibad	20
385.	Totila verſucht den Heiligen	21
386.	Der blinde Sabinus	23
387.	Der Ausgang der Longobarden	24
388.	Der Longobarden Ausgang	25
389.	Sage von Gambara	26
390.	Die Longobarden und Aßipiter	27
391.	Die ſieben ſchlafenden Männer	29
392.	Der Knabe im Fiſchteich	30
392 b.	Lamißio und die Amazonen	377
393.	Sage von Rodulf und Rumetrud	31

394.	Alboin wird dem Audoin tiſchfähig	Seite 34
395.	Ankunft der Longobarden in Italien	35
396.	Alboin gewinnt Ticinum	36
396 b.	Alboin betrachtet ſich Italien	378
397.	Alboin und Roſimund	37
398.	Roſimund, Helmichis und Peredeo	39
399.	Sage von König Authari	40
399 b.	Autharis Säule	388
400.	Agilulf und Theudelind	43
401.	Theudelind und das Meerwunder	47
402.	Romhild und Grimoald der Knabe	49
403.	Leupichis entflieht	51
404.	Die Fliege vor dem Fenſter	53
405.	König Liutprands Füße	54
406.	Der Vogel auf dem Speer	55
406 b.	Aiſtulfs Geburt	379
407.	Walther im Kloſter	55
408.	Urſprung der Sachſen	62
409.	Abkunft der Sachſen	ebd.
410.	Herkunft der Sachſen	63
411.	Die Sachſen und Thüringer	65
412.	Ankunft der Angeln und Sachſen	67
413.	Ankunft der Picten	69
414.	Die Sachſen erbauen Ochſenburg	ebd.
415.	Haß zwiſchen den Sachſen und Schwaben	70
416.	Herkunft der Schwaben	ebd.
417.	Abkunft der Baiern	71
418.	Herkunft der Franken	ebd.
419.	Die Merovinger	72
420.	Childerich und Baßina	73
421.	Der Kirchenkrug	76
422.	Remig umgeht ſein Land	78
423.	Remig verjagt die Feuersbrunſt	79
424.	Des Remigs Theil vom Waſchenwald	80
425.	Erothilds Verlobung	81
426.	Die Scheere und das Schwert	83
427.	Sage von Attalus und Leo	85
428.	Der ſchlafende König	90
429.	Der kommende Wald	91
430.	Chlotars Sieg über die Sachſen	93
431.	Das Grab der Heiligen	95

432.	Sanct Arbogast	Seite 96
433.	Dagobert und S. Florentius	98
434.	Dagoberts Seele	100
435.	Dagobert und seine Hunde	ebd.
436.	Die zwei gleichen Söhne	101
437.	Hildegard	102
438.	Der Hahnenkampf	104
439.	Carls Heimkehr aus Ungerland	105
440.	Der Hirsch zu Magdeburg	110
441.	Der lombardische Spielmann	ebd.
442.	Der eiserne Carl	112
443.	Carl belagert Pavia	114
444.	Adelgis	115
445.	Von König Karl und den Friesen	117
446.	Radbot läßt sich nicht taufen	120
447.	Des Teufels goldnes Haus	121
448.	Wittekinds Taufe	123
448 b.	Wittekinds Flucht	380
449.	Erbauung Frankfurts	124
450.	Warum die Schwaben vorfechten	125
451.	Eginhart und Emma	ebd.
452.	Der Ring im See bei Achen	128
453.	Der Kaiser und die Schlange	130
454.	König Carl	132
455.	Der schlafende Landsknecht	142
456.	König Ludwig bauet Hildesheim	143
457.	Der Rosenstrauch zu Hildesheim	144
458.	König Ludwigs Rippe klappt	ebd.
459.	Die Königin im Wachshemd	145
460.	Königin Adelheid	147
461.	König Carl und seine Vorfahren	148
462.	Adalbert von Babenberg	150
463.	Herzog Heinrich und die Halskette	152
464.	Heinrich der Vogeler	154
465.	Der kühne Kurzbold	ebd.
466.	Otto mit dem Bart	156
467.	Der Schuster zu Lauingen	162
468.	Das Rad im Mainzer Wappen	163
469.	Der Rammelsberg	164
470.	Die Grafen von Eberstein	166
471.	Otto läßt sich nicht schlagen	168

472.	König Otto in Lamparten	Seite 169
473.	Der unschuldige Ritter	170
474.	Kaiser Otto hält Witwengericht	171
475.	Otto III. in Carls Grabe	173
476.	Die heilige Kunigund	174
477.	Der Dom zu Bamberg	175
478.	Taube sagt den Feind an	ebd.
479.	Der Kelch mit der Schrift	176
480.	Sage von Heinrich III.	177
481.	Die Weiber zu Weinsperg	180
482.	Der Teufelsthurn am Donaustrudel	ebd.
483.	Quedl das Hündlein	182
484.	Sage vom Schüler Hildebrand	183
485.	Der Knoblauchskönig	185
486.	Kaiser Heinrich versucht die Kaiserin	186
487.	Graf Hoyer von Mansfeld	187
488.	Der verlorene Kaiser Friedrich	188
489.	Albertus Magnus und Kaiser Wilhelm	189
490.	Kaiser Maximilian	191
491.	Sage von Adelger zu Baiern	192
492.	Die treulose Störchin	201
493.	Herzog Heinrich in Baiern	202
494.	Diez Schwinburg	203
495.	Der geschundene Wolf	204
496.	Die Gretlmühl	ebd.
497.	Herzog Friedrich und Leopold	205
498.	Der Markgräfin Schleier	206
499.	Der Brennberger, erste Sage	207
500.	Der Brennberger, zweite Sage	211
501.	Schreckenwalds Rosengarten	212
502.	Margaretha Maultasch	213
503.	Dieterichstein in Käruthen	214
504.	Die Maultasch-Schutt	215
505.	Radbod von Habsburg	219
506.	Rudolf von Strättlingen	220
507.	Idda von Toggenburg	221
508.	Auswanderung der Schweizer	222
509.	Die Ochsen zu Melchthal	224
510.	Der Landvogt im Bad	225
511.	Der Bund im Rütli	226
512.	Wilhelm Tell	227

513. Der Knabe erzählts dem Ofen . . Seite 231
514. Die Lucerner Harschhörner . . . 232
515. Ursprung der Welfen 233
516. Welfen und Giblinger 236
517. Herzog Bundus Welf 237
518. Heinrich mit dem Goldwagen . . . 239
519. Heinrich mit dem goldnen Pflug . . ebd.
520. Heinrich der Löwe 241
521. Ursprung der Zähringer 247
522. Peter Dimringer von Staufenberg . 249
523. Möringers Wallfahrt 253
524. Graf Hubert von Calw 257
525. Udalrich und Wendelgart . . . 258
526. Stiftung des Klosters Wettenhausen . 261
527. Ritter Ulrich, Dienstmann zu Wirtenberg 262
528. Freiherr Albert von Simmern . . . 266
529. Andreas von Sangerwitz . . . 271
530. Der Virdunger Bürger 275
531. Der Mann im Pflug 277
532. Siegfried und Genovefa 280
533. Carl Ynach, Salvius Brabon und Frau Schwan 286
534. Der Ritter mit dem Schwan . . . 291
535. Das Schwanschiff am Rhein . . . 305
536. Lohngrin zu Brabant 306
537. Loherangrins Ende in Lothringen . . 310
538. Der Schwanritter 312
539. Der gute Gerhard Schwan . . . 315
540. Die Schwanringe zu Pfeffe . . . 316
541. Das oldenburger Horn 317
542. Friedrich von Oldenburg . . . 320
543. Die neun Kinder 321
544. Amalaberga von Thüringen . . . ebd.
545. Sage von Irmenfried, Iring und Dieterich 322
546. Das Jagen im fremden Walde . . 326
547. Wie Ludwig Wartburg überkommen . 328
548. Ludwig der Springer 330
549. Reinhartsbrunn 332
550. Der hart geschmiedete Landgraf . . 333
551. Ludwig ackert mit seinen Adlichen . 335
552. Ludwig baut eine Mauer . . . 337
553. Ludwigs Leichnam wird getragen . . 339

554. Wie es um Ludwigs Seele geschaffen war Seite 339
555. Der Wartburger Krieg . . . 341
556. Doctor Luther zu Wartburg . . 346
557. Die Vermählung der Kinder Ludwig u. Elisabeth 347
558. Heinrich das Kind von Brabant . . 348
559. Frau Sophiens Handschuh . . 349
560. Friedrich mit dem gebissenen Backen . 350
561. Markgraf Friedrich läßt seine Tochter säugen 352
562. Otto der Schütze. . . . 353
563. Landgraf Philips und die Bauersfrau . 355
564. In Ketten aufhängen . . . 356
565. Landgraf Moritz von Hessen . . 357
566. Brot und Salz segnet Gott . . 360
567. Ridda 362
568. Ursprung der von Malsburg . . 364
569. Ursprung der Grafen von Mannsfeld . 365
570. Henneberg . . . . . ebd.
571. Die acht Brunos 366
572. Die Eselswiese 369
573. Thalmann von Landerstedt . . 370
574. Hermann von Treffurt . . . ebd.
575. Der Graf von Gleichen . . . 372
576. Hungersnoth im Grabfeld . . 373
577. Der Croppenstädter Vorrath . . 374
578. So viel Kinder, als Tag' im Jahr . ebd.
579. Die Gräfin von Orlamünde . . 376

Berichtigung.

Nro. 466. Otto Rothbart ist vermuthlich Otto II, nicht Otto I. Vergl. Lohengrin Str. 741., und Leibniz access. I. p. 184. Indessen schwankt die Sage überhaupt bei gleichen, auf einander folgenden Namen.

363.

Der heilige Salzfluß.

Tacitus ann. XIII. 57.

Vergl. Plinius hist. nat. XXXI. 39.

Die Germanen gewannen auf dieſe Art ihr Salz, daß ſie das ſalzhaltige Waſſer auf glühende Bäume goſſen. Zwiſchen den Hermunduren und Catten ſtrömte ein ſalzreicher Fluß, (die Saale*) um deſſen Beſitz Krieg ausbrach. Denn die Germanen glaubten, eine ſolche Gegend liege dem Himmel nah, und die Gebäte der Menſchen könnten von den Göttern nirgends beſſer vernommen werden. Durch die Gnade der Götter komme das Salz in dieſen Fluß und dieſe Wälder; nicht wie bei andern Völkern trockne es an dem Erdreich, von dem die wilde Meeresfluth zurückgewichen ſey: ſondern das Flußwaſſer werde auf glühende Baumſchichten gegoſſen, und aus der Vermiſchung zweier feindlichen Urſtoffe, Waſſers und Feuers, gehe das Salz hervor. Der Krieg aber ſchlug den Hermundu-

*) Nach Wenk heſſ. Landes-Geſch. die fränkiſche Saale, die bei Gemünden in den Main fließt.

ren glücklich, den Catten unselig aus, und die Sieger opferten nach ihrem Gelübde alle eroberten Männer und Pferde.

364.

Der heilige See der Hertha.

Tac. Germ. c. 40.

Die Reudigner, Avionen, Angeln, Wariner, Eudosen, Suarthonen und Nuithonen, deutsche Völker, zwischen Flüssen und Wäldern wohnend, verehren insgesammt die Hertha, d. i. Mutter Erde, und glauben, daß sie sich in die menschlichen Dinge mischt und zu den Völkern gefahren kommt. Auf einem Eiland des Meers liegt ein unentweihter, ihr geheiligter Wald, da stehet ihr Wagen, mit Decken umhüllt, nur ein einziger Priester darf ihm nahen. Dieser weiß es, wann die Göttin im heiligen Wagen erscheint; zwei weibliche Rinder ziehen sie fort, und jener folgt ehrerbietig nach. Wohin sie zu kommen und zu herbergen würdigt, da ist froher Tag und Hochzeit; da wird kein Krieg gestritten, keine Waffe ergriffen, das Eisen verschlossen.

Nur Friede und Ruhe ist dann bekannt und gewünscht; das währt so lange, bis die Göttin genug unter den Menschen gewohnt hat, und der Priester sie wieder ins Heiligthum zurückführt. In einem abgelegenen See wird Wagen, Decke und Göttin selbst

gewaschen; die Knechte aber, die dabei dienen, verschlingt der See alsbald.

Ein heimlicher Schrecken und eine heilige Unwissenheit sind daher stets über das gebreitet, was nur diejenigen anschauen, die gleich darauf sterben.

365.

Der heilige Wald der Semnonen.

Tacitus Germ. cap. 39.

Unter den Sueven waren die Semnonen das älteste und edelste Volk. Zu gewissen Zeiten hielten sie in einem Wald, heilig durch den Gottesdienst der Vorfahren und durch alten Schauer, Zusammenkünfte, wozu alle aus demselben Blute entsprungene Stämme Abgesandten schickten, und brachten ein öffentliches Menschenopfer. Vor dem Haine tragen sie solche Ehrfurcht, daß niemand hineintritt, der sich nicht vorher in Bande hätte binden lassen, zur Anerkennung seiner Schwäche und der göttlichen Allmacht. Fällt er von ungefähr zur Erde, so ist ihm nicht erlaubt aufzustehn oder aufgehoben zu werden, sondern er wird auf dem Erdboden hinausgeschleift. Dieser Gebrauch weist dahin, wie aus dem Heiligthum das Volk entsprungen, und der allwaltende Gott da gegenwärtig sey, dem alles andere unterwürfig und gehorsam seyn müsse.

366.

Die Wanderung der Anſivaren.

Tacitus ann. XIII, 54 — 56.

Die Frieſen waren in einen leeren Landſtrich unweit des Rheines vorgedrungen, hatten ſchon ihre Stätte genommen und die Äcker beſäet, da wurden ſie von den Römern mit Gewalt wieder ausgetrieben. Das Erdreich ſtand von neuem leer, die Anſivaren rückten hinein: ein nicht zahlreiches Volk, aber ſtark durch den Beiſtand, den ihm die umliegenden Stämme mitleidig leiſteten, weil es heimathlos und von den Chaucen aus ſeinem Sitz verjagt worden war. Bojocal, der Anſivaren Führer, wollte ſich und ſein Volk unter den Schutz der Römer ſtellen, wenn ſie dieſen leeren und öden Platz ihnen für Menſchen und Viehheerden laſſen würden. Das Land habe vorzeiten den Chamaven, dann den Tubanten und hierauf den Uſipiern gehört; und weil den Göttern der Himmel, den Menſchen die Erde zuſtehe, ſo dürfe jedes Volk ein leeres Land beſetzen. Darauf wandte Bojocal (die Abneigung der Römer vorausſehend) ſeine Augen zur Sonne, rief die übrigen Geſtirne an und ſtellte ſie öffentlich zur Rede: „ob ſie den leeren Grund und Boden beſcheinen wollten? ſie möchten lieber das Meer wider diejenigen ausſchütten, welche alſo den Menſchen das Land entzögen.“ Die Römer aber ſchlugen das Geſuch ab, und wollten keinen andern Richter anerkennen, über das was ſie zu geben

oder zu nehmen hätten, als sich selbst. Das antworteten sie den Ansivaren öffentlich, und boten doch zugleich dem Bojocal ein Grundstück für ihn selbst, als ihrem guten Freund an (den sie sich durch ein solches Geschenk geneigt zu erhalten trachteten). Bojocal verachtete das, um dessentwillen er sein Volk hätte verrathen sollen und sagte: „Haben wir gleich keine Erde, auf der wir leben können, so soll uns doch keine gebrechen, auf der wir sterben.“ Darauf zogen sie friedlich ab und riefen ihre Bundsgenossen, die Bructerer, Tencterer und noch andere zum Kriege auf. Der Römer-Feldherr überzog schnell die Tencterer, daß sie abstehen mußten, und wie diese sich lossagten, befiel auch die Bructerer und die andern Furcht. Da wichen die verlassenen Ansivaren in das Gebiet der Usipier und Tubanten; die wollten sie nicht leiden. Von da vertrieben, kamen sie zu den Chatten und dann zu den Cheruskern. Ueber dem langen unstäten Herumziehen auf fremdem Boden, bald als Gäste, bald als Dürftige, bald als Feinde, wurde ihre Mannschaft und mannbare Jugend aufgerieben. Die Unmündigen fielen als Beute andern zu Theil.

367.

Die Seefahrt der Usipier.

Tacitus, Agricola cap. 28.

Eine Schaar Usipier, von den Römern in Deutschland geworben und nach Brittannien gebracht, beging

ein großes und bewundernswürdiges Wagstück. Nachdem sie den Hauptmann und die Soldaten der Römer, welche unter ihren Haufen, um sie zum Dienst abzurichten, gemischt worden waren, getödtet hatten, bestiegen sie drei leichte Schiffe, deren Steuerleute sie mit Gewalt dazu nöthigten. Zwei derselben, die ihnen verdächtig wurden, brachten sie gleichfalls um, und stachen mit dem einen Ruderer in die hohe See, ein wahres Wunder! Bald hier, bald dahin getrieben, hatten sie mit den brittannischen Küstenbewohnern, die ihre Habe vertheidigten, um Lebensmittel zu kämpfen; meistens siegten, einige Mal unterlagen sie. Zuletzt stieg die Hungersnoth so weit auf ihren Schiffen, daß sie erst ihre Schwachen und Kranken verzehrten, bald aber Loose darum zogen, wer den Andern zur Speise dienen mußte. Als sie endlich Brittannien umfahren und aus Unkunde der Schifffahrt ihre Schiffe eingebüßt hatten, wurden sie für Räuber angesehen, und von den Sueven, dann von den Friesen aufgefangen. Einige darunter kamen verhandelt und verkauft hernachmals wieder in die Hände der Römer nach Italien, wo sie ihre merkwürdige Begebenheit selbst erzählten.

368.

Wanderung der Gothen.

Jornandes edit. Lindenbrog p. 83. 98.

Aus der Insel Schanzia (Scandzia) brachen die Völker wie ein Schwarm Bienen hervor. Die Go-

them nämlich fuhren von da unter Berich ihrem Könige; dem Ort, wo sie aus den Schiffen zuerst landeten, legten sie den Namen Gothenschanze bei. Drauf zogen sie zu den Ulmrügern, die am Meerufer wohnten und besiegten sie. Dann schlugen sie die Wandalen, deren Nachbarn. Als aber ihres Volkes Menge mächtig wuchs und schon seit Berich ihr fünfter König, Namens Filimer herrschte, wurde beschlossen, daß er mit den Gothen weiter ziehen möchte. Da nun diese sich eine gute Niederlassung aussuchen wollten, kamen sie nach Scythien, ins Land Oin, wo ein Theil des Heers durch eine gebrochene Brücke abgeschnitten wurde. Die, welche den Fluß glücklich hinüber gegangen waren, zogen weiter bis an das äußerste Ende Scythiens an das schwarze Meer.

Sie waren Anfangs aus Scanzien unter Berich blos mit dreien Schiffen ausgefahren. Von diesen Schiffen fuhr eins langsamer wie die andern, darum wurde es Gepanta (das gaffende*) geheißen, und davon bekam der Stamm den Unnamen der Gepiden. Denn sie sind auch groß von Leib und träg.

*) Die gewöhnliche Ableitung von beiten (goth. beidan) warten, ist unzulässig, die hier gegebene von Gapan, Gepan, unserm Gaffen, dagegen natürlich; das Wort bedeutet: das Maul aufsperren, stutzen, gähnen, und hat gleich dem latein. hiare den Nebensinn von darren, faul und unentschlossen seyn. Diese ganze Erklärung des Namens ist indessen sagenmäßig, und, wie in solchen Fällen insgemein, nie die eigentliche.

an Geist. Diese Gepiden blieben auf einer Insel der Weichsel wohnen, die Ostgothen und Westgothen zogen weiter fort, ließen sich aber auch eine Weile nieder. Dann führten sie Krieg mit den Gepiden, schlugen sie und theilten sich nachher selbst von einander ab; jeder Stamm wanderte seine eigenen Wege.

369.

Die eingefallene Brücke.

Jornandes p. 83.

Die Gothen kamen auf ihren Wanderungen auch in das Land Scythien und fanden einen fruchtbaren Strich, bequem und zur Niederlassung einladend. Ihr Zug mußte aber über einen breiten Fluß setzen, und als die Hälfte des Heers hinüber war, geht die Sage, sey die Brücke gebrochen; so daß kein Mann zurückkehren, der hinüber war, und keiner mehr übersetzen konnte. Die ganze Gegend ist durch Moor und Sümpf, den niemand zu betreten wagt, eingeschlossen. Man soll aber noch*) heut zu Tag, wie Reisende versichern, von jenseits aus weiter Ferne Vieh brüllen hören und andere Anzeigen daselbst wohnender Menschen finden.

370.

Warum die Gothen in Griechenland eingebrochen.

Olympiodorus, ausgezogen bei Stritter mem. pop. I. 73. 74. Vergl. 476.

Folgende Sage hat man von den silbernen Bildsäulen, die zur Abhaltung der Barbaren eingeweiht

*) D. h. zu Jornandes Lebzeiten.

worden waren. Zur Zeit der Herrſchaft Kaiſers Conſtantius geſchah dem Valerius, Präfecten in Thracien, Anzeige von einem zu hebenden Schatz. Valerius begab ſich an Ort und Stelle und erfuhr von den Einwohnern, daß es ein altes, feierlich geweihtes Heiligthum wäre. Dieſes meldete er dem Kaiſer, empfing aber Weiſung, die Koſtbarkeiten zu heben. Man grub daher in die Erde und fand drei aus gediegenem Silber gearbeitete Bildſäulen, nach barbariſcher Weiſe mit gekenkelten (eingeſtämmten) Armen, in bunten Gewändern und Haaren auf dem Haupt; ſie lagen mit den Geſichtern gen Norden, wo der Barbaren Land iſt, gewendet. Sobald dieſe Bildſäulen gehoben und weggenommen waren, brachen wenig Tage darauf die Gothen zuerſt in Thracien ein und ihnen folgten andere Barbaren, von welchen ganz Thracien und Illyrien überſchwemmt wurde. Jene geheiligte Stätte lag zwiſchen Thracien und Illyrien, und die drei Bildſäulen ſchienen gegen alle barbariſche Völker eingeweiht geweſen zu ſeyn.

371.

Fridigern.

Jornandes p. 106. 107. cap. 35.

Vergl. Ammianus Marcellinus 31, 5. und Zosimus 4, 34.

Fridigerns Thaten prieſen die Gothen in Liedern. Von ihm iſt folgende Sage aufbehalten worden. Als die Weſtgothen noch keinen feſten Wohnſitz hatten,

über dessen lächerliche Gestalt der König gespottet hatte, mit dem Schwert erstochen haben. Nach andern stand Athaulf im Stalle und betrachtete seine Pferde, als ihn Dobbius, einer seiner Hausleute, ermordete. Dieser hatte früher bei einem andern von Athaulf aus dem Wege geräumten Gothenkönig in Dienst gestanden, und war hernach in Athaulfs Hausgesinde aufgenommen worden.

So rächte Dobbius seinen ersten Herrn an dem zweiten.

374.

Die Trullen.

Olympiodor bei Stritter I. p. 74.

Vergl. Varro: trulla, vasculi genus.

Biörn Haldorson I. 155. drilla, vas. angustum.

Goslarische Gesetze bei Leibniz scr. rer. brunss. III. 507. Trülle, Weinkanne.

Stalder I. 312. Trülle, Käfich, Schachtel.

Die Wandalen nannten die Gothen Truller, aus dieser Ursache: einst litten die Gothen Hungersnoth, und mußten sich Getreide von den Wandalen kaufen. Sie bekamen aber für ein Goldstück nur eine Trulle voll Korn. Eine Trulle hält noch nicht einmal den dritten Theil eines Sechters.

375.

Sage von Gelimer.

Historia miscella lib. 16.

Vergl. Stritter mem. pop. I. p. 346.

Zur Zeit da die Wandalen Africa besetzt hatten, war in Carthago ein altes Sprüchwort unter den Leuten:

daß G. das B. hernach aber B. das G. verfolgen würde. Dieſes legte man von Genſerich aus, der den Bonifacius, und Beliſarius der den Gelimer überwunden hatte. Dieſer Gelimer wäre ſogleich gefangen genommen worden, wo ſich nicht folgender Umſtand zugetragen hätte. Beliſarius beauftragte damit den Johannes, in deſſen Gefolge ſich Uliares, ein Waffenträger befand. Uliares erſah ein Vöglein auf einem Baume ſitzen und ſpannte den Bogen; weil er aber in Wein berauſcht und ſeiner Sinne nicht recht mächtig war, fehlte er den Vogel und traf ſeinen Herrn in den Nacken. Johannes ſtarb an der Wunde, und Gelimer hatte Zeit zu fliehen. Gelimer entrann und langte noch denſelben Tag bei den Mauruſiern an. Beliſarius folgte ihm nach, und ſchloß ihn ganz hinten in Numidien auf einem kleinen Berge ein. So wurde nun Gelimer mitten im Winter hart belagert und litt an allem Lebensunterhalt Mangel, denn Brot backen die Mauruſier nicht, ſie haben keinen Wein und kein Oel, ſondern eſſen, unvernünftigen Thieren gleich, unreifes Korn und Gerſte. Da ſchrieb der Wandalenkönig einen Brief an Pharas, Hüter des griechiſchen Heeres, und bat um drei Dinge: eine Laute, ein Brot und einen Schwamm. Pharas fragte den Boten: warum das?

Der Bote antwortete: „das Brot will Gelimer eſſen, weil er keines geſehen, ſeit er auf dieſes Gebirge ſtieg; mit dem Schwamm will er ſeine rothen Augen waſchen, die er die Zeit über nicht gewaſchen

und ging bald vorwärts, bald ſtand ſie ſtill; ſo zeigte ſie ihnen den Weg. Die Jäger folgten nach und kamen zu Fuß durch den See, den ſie undurchwandelbar, wie das Meer, früher geglaubt hatten. Sobald ſie nun das nie geſehene ſcythiſche Land erblickten, verſchwand die Hindin. Erſtaunt von dem Wunder kehrten ſie heim und verkündigten ihren Leuten das ſchöne Land, und den Weg, den die Hirſchkuh gewieſen hatte. Darauf ſammelten ſich die Hunnen und brachen mit unwiderſtehlicher Macht in Scythien ein.

379.

Sage von den Hunnen.

Jornandes. cap. 5. p. 85.

Zu Jornandes Zeit ging eine mündliche Sage um, die er zwar verwirft, wonach die Hunnen nicht aus Scythien gekommen wären, ſondern anderswoher. In Brittannien oder auf irgend einem andern Eilande ſeyen ſie (auf ihrer Wanderung) vormalen in Knechtſchaft gerathen, aber durch das Löſegeld eines einzigen Pferdes wieder in Freiheit geſetzt worden.

Im Mittelalter glaubte man hernach, die Hunnen und Türken, die für Ein Volk galten, wären Ungethüme, von einem Zauberer mit einer Wölfin zuſammen erzeugt. Sie ſelbſt ſcheinen dieſen Aberglauben, um die Furcht vor ihnen zu mehren, gefliſſentlich ausgebreitet zu haben. Noch heut zu Tage hat er ſich an der türkiſchen Gränze unter den öſtreichiſchen Chriſten erhalten. (Sismondi I., p. 54.)

380.

380.

Das Kriegsschwert.

Jornandes cap. 35. p. 116.

Vergl. Alb. Wälder I. S. 212. Anmerk. 10. und S. 319.

Ein Hirt weidete seine Heerde und sah, wie ein Vieh am Fuße hinkte. Als er nun die Ursache der scharfen Wunde nicht erklären konnte, folgte er den Blutspuren und fand endlich das Schwert, worauf die grasende Kuh unvorsichtig getreten hatte. Der Hirt grub das Schwert aus und brachte es dem König Attila. Attila aber freute sich und sah, daß er zum Herrn der Welt bestimmt war, weil ihm das Kriegsschwert, das die Scythen stets heilig hielten, in seine Hände geliefert worden sey.

381.

Die Störche.

Jornandes p. 123. 124.

Als Attila schon lange die Stadt Aquileja belagerte, und die Römer hartnäckig widerstanden, fing sein Heer an zu murren und wollte von dannen ziehen. Da geschah es, daß der König im Zweifel, ob er das Lager aufheben, oder noch länger harren sollte, um die Mauern der Stadt her wandelte und sah, wie die weißen Vögel, nämlich die Störche, welche in den Giebeln der Häuser nisteten, ihre Jungen aus der Stadt trugen, und gegen ihre Gewohnheit auswärts ins Land schleppten. Attila, als ein weiser Mann,

rief seinen Leuten und sprach: „seht, diese Vögel, die der Zukunft kündig sind, verlassen die bald untergehende Stadt und die einstürzenden Häuser!“ Da schöpfte das Heer neuen Muth, und sie bauten Werkzeuge und Mauerbrecher; Aquileja fiel im Sturm und ging in den Flammen auf; diese Stadt wurde so verheert, daß kaum die Spuren übrig blieben, wo sie gestanden hatte.

382.

Der Fisch auf der Tafel.

Procopius Lib. I. c. I.

Theoderich, der Ostgothen König, nachdem er lange Jahre in Ruhm und Glanz geherrscht hatte, befleckte sich mit einer Grausamkeit am Ende seines Lebens. Er ließ seine treuen Diener Symmachus und den weisen Boethius, auf die Verleumdung von Neidern, hinrichten und ihre Güter einziehen.

Als nun Theoderich wenige Tage darauf zu Mittag aß, geschah es, daß seine Leute den Kopf eines großen Fisches zur Speise auftrugen. Kaum erblickte ihn der König auf der Schüssel liegen, so schien ihm der Kopf der des enthaupteten Symmachus zu seyn, wie er die Zähne in die Unterlippe biß, und mit verdrehten Augen drohend schaute. Erschrocken und von Fiebetfrost ergriffen eilte der König ins Bett, beweinte seine Unthat, und verschied in kurzer Zeit. Dies war die erste und letzte Ungerechtigkeit, die er began-

gen hatte, daß er den Symmachus und Boethius verurtheilte, ohne wider seine Gewohnheit die Sache vorher untersucht zu haben.

383.

Theoderichs Seele.

Dialogi Gregorij M. Lib. IV. cap. 30. und daraus die Reimchronick. Altd. Wäld. III. 283. Vergl. I. 228.

Zu den Zeiten Theoderichs, Königs der Ostgothen, kehrte ein Mann von einer nach Sicilien gethanen Reise wieder nach Italien zurück; sein Schiff vom Sturm verschlagen, trieb zu der Insel Liparis. Daselbst wohnte ein frommer Einsiedel, und während seine Schiffsleute das zerbrochene Geräth wieder einrichteten, beschloß der Mann hin zu dem Heiligen zu gehen und sich dessen Gebät zu empfehlen. Sobald der Einsiedel ihn und die andern Begleitenden kommen sah, sagte er im Gespräch: „wißt ihr schon, daß König Theoderich gestorben ist?“ Sie antworteten schnell: „unmöglich, denn wir verließen ihn lebendig, und haben nichts dergleichen von ihm gehört.“ Der Diener Gottes versetzte: „er ist aber gestorben, denn gestern am Tage um die neunte Stunde sah ich, daß er entgürtet und entschuht *) mit gebundenen Händen, zwischen Johannes dem Pabst und Symmachus dem Patricier hergeführt, und in den Schlund

*) Discinctus et discalceatus, in der Weise eines vogelfreien Verbannten. Lex salica. Tit. 62.

des benachbarten Vulcans gestürzt wurde. Die Leute schrieben sich Tag und Stunde genau, wie sie gehört hatten, auf, reisten heim nach Italien und vernahmen, daß Theoderich gerade zu jener Zeit gestorben war. Und weil er den Pabst Johannes im Gefängnisse todtgemartert, und den Patricier Symmachus mit dem Schwert enthauptet hatte: so wurde er gerecht von denen ins Feuer geleitet, die er ungerecht in seinem Leben gerichtet hatte.

384.

Urajas und Ildibad*).

Procop. de bello goth. III. 1.

Urajas der Gothe hatte eine Ehefrau, reich an Vermögen und schön an Gestalt. Diese ging einmal ins Bad, angethan in herrlichem Schmuck und begleitet von einer Menge Dienstfrauen. Da sah sie im Bade sitzen Ildebads des Königes Gemahlin in schlechten Kleidern, grüßte sie nicht demüthig, wie es sich vor einer Königin ziemt, sondern sprach höhnende Reden aus stolzem Muth. Denn es war Ildebads Einkommen noch gering und seine Macht noch nicht königlich.

Allein diesen Schimpf ertrug die Königin nicht, entbrannte vor Schmerz und ging zu ihrem Gemahl;

*) Bei Marcellinus, p. 70. 71. (ed. Sirmond 1618. 8.) Orajus und Heldebadus genannt.

den bat sie mit Thränen, daß er das von Urajas Frau ihr zugefügte Unrecht räche. Bald darauf schuldigte Ildibad den Urajas bei den Gothen an, daß er zum Feinde übergehen wollte, und nicht lange darauf brachte er ihn hinterlistig ums Leben. Darüber fingen die Gothen an, sich in Haß und Zwietracht zu spalten, und Wilas, ein Gepide, beschloß den König zu morden. Als Ildebad eben am Gastmahl saß und aß, hieb ihm Wilas unversehens mit dem Schwert in den Nacken, so daß seine Finger noch die Speise hielten, während sein abgeschnittenes Haupt auf den Tisch fiel, und alle Gäste sich entsetzten.

385.

Totila versucht den Heiligen.

Dialogi Gregorii M. Lib. 2. cap. 14. 15.

Als Totila, König der Gothen vernommen hatte, daß auf dem heiligen Benedictus ein Geist der Weissagung ruhe, brach er auf und ließ seinen Besuch in dem Kloster ankündigen. Er wollte aber versuchen, ob der Mann Gottes die Gabe der Weissagung wirklich hätte. Einem seiner Waffenträger, Namens Riggo, gab er seine Schuhe, und ließ ihm königliche Kleider anthun; so sollte er sich in Gestalt des Königs dem Heiligen nahen. Drei andere Herrn aus dem Gefolge, Wulderich, Ruderich und Blindin *), mußten

*) Bei Marcellinus p. 72. heißen die drei Herzöge des Totila: Ruderit, Viliarid, Bleda.

ihn begleiten, seine Waffen tragen, und sich nicht anders anstellen, als ob er der wahre König wäre. Riggo begab sich nun in seinem prächtigen Gewande unter dem Zulaufen vieler Leute in das Münster, wo der Mann Gottes in der Ferne saß. Sobald Benedictus den Kommenden in der Nähe, daß er von ihm gehört werden konnte, sah, rief er aus: „lege ab, mein Sohn, lege ab, was du trägst, ist nicht dein!“ Riggo sank zu Boden vor Schrecken, daß er sogleich entdeckt worden war, und alle seine Begleitung beugte sich mit ihm. Darauf erhuben sie sich wieder, wagten aber nicht dem Heiligen näher zu gehen, sondern kehrten zitternd zu ihrem König zurück mit der Nachricht, wie ihnen geschehen wäre. Nunmehr machte sich Totila selbst auf, und beugte sich vor dem in der Weite sitzenden Benedictus nieder. Dieser trat hinzu, hob den König auf, tadelte ihn über seinen grausamen Heereszug, und verkündete ihm in wenig Worten die Zukunft: „Du thust viel Böses und hast viel Böses gethan; jetzt laß ab vom Unrecht! Du wirst in Rom einziehen, über das Meer gehen, neun Jahre herrschen, und im zehnten sterben.“ Totila erschrak heftig, beurlaubte sich von dem Heiligen, und war seitdem nicht so grausam mehr.

386.

Der blinde Sabinus.

Dialogi Gregorii Lib. 3. cap. 5.

Der Bischof Sabinus hatte vor hohem Alter das Licht der Augen verloren, und war ganz blind. Da nun Totila von diesem Mann hörte, daß er weissagen könne, wollte ers nicht glauben, sondern selbst prüfen. Bei seiner Ankunft in jener Gegend lud der Mann Gottes den König zum Gastmahl ein. Totila wollte nicht speisen, sondern setzte sich zur Rechten des Greises. Als darauf ein Diener dem Sabinus den Weinbecher reichen wollte, streckte der König seine Hand stillschweigend aus, nahm den Kelch und reichte ihn mit seiner eignen Hand, statt des Knaben, dem Bischof hin. Dieser empfing ihn, sagte aber: „Heil dieser Hand!“ Totila erröthend über seine Entdeckung, freute sich gefunden zu haben, was er suchte.

Dieser Sabinus brachte sein Leben weit hinauf, so daß endlich sein Archidiaconus, aus Begierde ihm als Bischof zu folgen, den frommen Mann zu vergiften trachtete. Er gewann den Weinschenken, daß er ihm Gift in den Kelch mischte, und bestach den Knaben, der dem Sabinus bei dem Mittagsmahl den Trank zu reichen pflegte. Der Bischof sprach auf der Stelle zum Knaben: „trinke du selbst, was du mir reichst.“ Zitternd wollte der Knabe doch lieber trinken und sterben, als die Qualen leiden, die auf einem solchen Menschenmord standen. Wie er aber den Be-

cher eben an den Mund ſetzte, hielt ihn Sabinus zurück und ſprach: „Trinke nicht, ſondern reiche mir, ich will trinken; geh aber hin und ſage dem, der dirs gab: daß ich tränke, und er doch nicht Biſchof werden würde.“ Hierauf machte der Biſchof das Zeichen des Creuzes, und trank ohne Gefahr. Zur ſelben Stunde ſank der Archidiaconus an einem andern Orte, wo er ſich eben aufhielt, todt zu Boden, als ob das Gift in ſeine Eingeweide durch des Biſchofs Mund gelaufen wäre.

387.

Der Ausgang der Longobarden.

P. Diaconus I. 2.

Die Winiler, hernachmals Longobarden genannt, als ſie ſich in dem Eiland Scandinavien ſo vermehrt hatten, daß ſie nicht länger zuſammen wohnen konnten, theilten ſich in drei Haufen ab und looſten. Wer nun das Loos zog, der Haufen ſollte das Vaterland verlaſſen, und ſich eine fremde Heimath ſuchen. Als nun das Loos auf einen Theil gefallen war, ſo zog dieſer unter zwei Heerführern, den Brüdern Ibor und Ayo (oder Agio), ſammt ihrer weiſen Mutter Gambara aus. Sie langten zuerſt in Göoringen an, ſchlugen die Wandalen, und deren Könige Ambri und Aßy; zogen ſodann nach Morimen, und dann nach Goland. Nachdem ſie da eine Zeitlang verweilt, beſetzten ſie die Striche: Anthaib,

Banthaib und Burgenshaib, wo sie auch noch nicht blieben, sondern durch Rugiland zogen, eine Zeit über im offenen Feld wohnten, mit den Herulern, Gepiden und Gothen Händel hatten, und zuletzt in Italien festen Sitz nahmen.

388.

Der Longobarden Ausgang.

Nach der alten Chronik und dem dänischen Volkslied vergl. Suhm Fabelzeit I. 40—42. nach Saxo Gramm. Lib. 8. p. 138. 159. wo Aggo, Ebbo und Gambaruc, und eine merkwürdige Nach-Sage, Suhm II. 84, von Snio und Magge.

In Dänemark herrschte König Snio (Schnee), da brach im Land Hunger und Noth aus; der König gab ein Gesetz, welches Gastereien und Trinkgelage verbot; aber das wollte nicht helfen, sondern die Theurung nahm immer zu. Der König ließ seinen Rath versammeln und beschloß, den dritten Theil des Volkes tödten zu lassen. Ebbe und Aage, zwei mannliche Helden, saßen zu oberst im Rath; ihre Mutter hieß Gambaruk, wohnte in Jütland, und war eine weise Frau. Als sie dieser den Entschluß des Königs meldeten, mißfiel es ihr höchlich, daß so viel unschuldig Volk umkommen sollte: „ich weiß bessern Rath, der uns frommt; laßt Alte und Junge loosen, auf welche unter diesen das Loos fällt, die müssen aus Dänemark fahren, und ihr Heil zur See versuchen.“ Dieser Rathschlag wurde allgemein beliebt, und das Loos geworfen. Es fiel auf die Jungen, und alsbald wurden die Schiffe ausgerüstet. Ebbe und

Aage waren nicht träg dazu, und ließen ihre Wimpel wehen; Ebbe führte die Jüten, und Aage die Gundinger aus.

389.

Sage von Gambara *) und den Langbärten.

Paulus Diac. Lib. I. c. 8.
Greg. tur. hist. epitomata cap. 65. cf. Gottfr. viterb. p. 299. cf. 304.

Als das Loos geworfen war und der dritte Theil der Winiler aus der Heimath in die Fremde ziehen mußte, führten den Haufen zwei Brüder an, Ibor und Aio **) mit Namen, junge und frische Männer. Ihre Mutter aber hieß Gambara, eine schlaue und kluge Frau, auf deren weisen Rath in Nöthen sie ihr Vertrauen setzten. Wie sie sich nun auf ihrem Zug ein anderes Land suchten, das ihnen zur Niederlassung gefiele, langten sie in die Gegend, die Schoringen hieß, da weilten sie einige Jahre. Nah dabei wohnten die Wandalen, ein rauhes und siegstolzes Volk, die hörten ihrer Ankunft, und sandten Boten an sie: daß die Winiler entweder den Wandalen Zoll gäben, oder sich zum Streit rüsteten. Da rathschlagten Ibor und Aio mit Gambara ihrer Mutter, und wurden eins: daß es besser sey, die Freiheit zu verfechten, als sie mit dem Zoll zu beflecken; und ließen das

*) Diese Gambara ist merkwürdig die Cambra des Hunibald.

**) bei Gottfr. viterb. Hibor et Hangio.

den Wandalen sagen. Es waren die Winiler zwar muthige und kräftige Helden, an Zahl aber gering. Nun traten die Wandalen vor Wodan, und flehten um Sieg über die Winiler. Der Gott antwortete: „denen will ich Sieg verleihen, die ich bei Sonnenaufgang zuerst sehe.“ Gambara aber trat vor Frea, Wodans Gemahlin, und flehte um Sieg für die Winiler. Da gab Frea den Rath: „die Winiler Frauen sollten ihre Haare auflösen, und um das Gesicht in Bartes Weise zurichten, dann aber frühmorgens mit ihren Männern sich dem Wodan zu Gesicht stellen, vor das Fenster gen Morgen hin, aus dem er zu schauen pflegte. Sie stellten sich also dahin, und als Wodan ausschaute bei Sonnenaufgang, rief er: „was sind das für Langbärte?“ Frea fügte hinzu: „wem du Namen gabst, dem mußt du auch Sieg geben!“ *) Auf diese Art verlieh Wodan den Winilern den Sieg, und seit der Zeit nannten sich die Winiler Langbärte (Longobarden).

390.

Die Longobarden und Aßipiter.

Paul. Diacon. L. 11. 12.

Bald nach Besiegung der Winiler mußten die Langbarten aus Hungersnoth das Land Schoringen

*) S. das Lied von Helge und Swawa in unserer Ausg. der Edda. Str. 8. Anm. S. 33.

verlaſſen und gedachten in Moringen zu ziehen. Die Aſipiter (? Uſipeter) aber widerſtanden und wollten ihnen keinen Durchzug durch ihre Gränzen verſtatten. Da nun die Langbarten die große Zahl der Feinde und ihre geringe ſahen, ſprengten ſie liſtig aus, daß ſie Hundsköpfe im Lager bei ſich führten; das heißt: ungeheure Menſchen mit Hundsköpfen; die dürſteten nach Menſchenblut und tränken, wenn ſie keinen Feind erreichen könnten, ihr eigenes. Und um dies glaubhafter zu machen, ſtellten ſie ihre Zelte weit aus einander, und zündeten viele Feuer im Lager an. Die Aſipiter geriethen dadurch in Furcht, und wagten nun den Krieg, womit ſie gedroht hatten, nicht mehr zu führen. Doch hatten ſie unter ſich einen ſtarken Mann, auf deſſen Kräfte ſie vertrauten; mit dieſem boten ſie den Langbarten einen Einkampf an. Die Langbarten möchten nämlich auch einen aus ihren Leuten, welchen ſie wollten, wählen, und ihrem Fechter entgegenſtellen. Siegte der Aſipiter, ſo ſollten die Langbarten auf dem Wege, den ſie gekommen wären, wieder zurück wandern; würde er aber beſiegt, ſo müßte ihnen der freie Durchzug geſtattet werden.

Als nun die Langbarten anſtanden, wen ſie von ihren Männern dazu auswähleten: da bot ſich einer aus der Knechtſchaft von freien Stücken zum Kampf an, und hielt ſich aus, wo er den Feind beſiegen würde, daß er und ſeine Nachkommen in den Stand der Freien aufgenommen werden ſollte. Dies wurde ihm verheißen, er übernahm den Kampf, und beſiegte

seinen Gegner. Seinem Wunsche gemäß wurde er darauf freigesprochen, und erwarb den Langbarten freien Durchzug, worauf sie glücklich in das Land Moringen einrückten.

391.

Die sieben schlafenden Männer in der Höhle.

Paulus Diaconus Lib. I. cap. 3.

Vergl. die byzantinische Sage bei Gregor. turon. mirac. I. 95. und die naheliegende Verwechslung der Wörter Germani (Brüder) und Germani (Deutsche). Dessenungeachtet folgt Paulus offenbar einer andern Erzählung.

In ganz Deutschland weiß man folgende wunderbare Begebenheit. An der äußersten Meeresküste liegt unter einem ragenden Felsen eine Höhle, in der, man kann nicht mehr sagen seit welcher Zeit, lange her sieben Männer schlafen; ihre Leiber bleiben unverwest, ihre Kleider verschleißen nicht, und das Volk verehrt sie hoch. Der Tracht nach scheinen sie Römer zu seyn. Einen reizte die Begierde, daß er der Schläfer einem das Gewand ausziehen wollte; alsbald erdorrten ihm die Arme, und die Leute erschraken so, daß niemand näher zu treten wagte. Die Vorsehung bewahrt sie zu einem heiligen Zweck auf, und dereinst sollen sie vielleicht aufstehen, und den heidnischen Völkern die heilige Lehre verkündigen.

392.

Der Knabe im Fischteich.

Paulus Diac. Lib. I. c. 15.

Zu den Zeiten Agelmunds, des longobardischen Königs, trug es sich zu, daß ein Weib dieses Volkes sieben Knäblein auf einmal gebar, und um der Schande zu entgehn, grausamer als wilde Thiere, sie sämmtlich in einen Fischteich warf. Bei diesem Teich ritt der König gerade vorüber, sah die elenden Kinder liegen, hielt sein Pferd an, und wandte sie mit dem Spieß, den er in der Hand trug, von einer auf die andere Seite um. Da griff eins der Kindlein mit seinen Händchen den königlichen Spieß fest. Der König sah darin ein Zeichen, daß aus diesem Kind ein besonderer Mann werden würde, befahl es aus dem Fischbehälter zu ziehen, und übergab es einer Amme zum Säugen. Und weil er ihn aus dem Fischteich, der in ihrer Sprache Lama *) heißt, gezogen hatte, legte er dem Kind den Namen Lamißio bei. Es erwuchs, wurde ein streitbarer Held, und nach Agelmunds Tode König der Longobarden.

*) Aus keiner germanischen Sprache jetzt zu erläutern, aber im latein. ist lama Pfütze, Sumpf, Schlund, griech. λαμος. Vergl. Schlamm.

393.

Sage von Rodulf und Rumetrud.

Paulus Diac. Lib. I. cap. 20.

Als die Heruler und Longobarden ihren Krieg durch ein Friedensbündniß aufheben wollten, sandte König Rodulf seinen Bruder zu König Tato, daß er alles abschließen sollte. Nach beendigtem Geschäffte kehrte der Gesandte heim; da geschah es, daß er unterweges vorbeiziehen mußte, wo Rumetrud wohnte, des longobardischen Königs Tochter. Diese sah die Menge seines Gefolges, fragte: wer das wohl seyn möchte? und hörte, daß es der heruliſche Gesandte, Rodulfs leiblicher Bruder wäre, der in sein Land heimzöge. Da schickte sie einen zu ihm, und ließ ihn laden: „ob er kommen wolle, einen Becher Wein zu trinken?“ Ohne Arg folgte er der Ladung; aber die Jungfrau spottete seiner aus Übermuth, weil er kleinlicher Gestalt war, und sprach höhnende Reden. Er dagegen, übergossen von Scham und Zorn, stieß noch härtere Worte aus, also daß die Königstochter viel mehr beschämt wurde, und innerlich von Wuth entbrannte. Allein sie verstellte ihre Rache und versuchte mit freundlicher Miene ein angenehmes Gespräch zu führen, und lud den Jüngling zu sitzen ein. Den Sitz aber wies sie ihm da an, wo in der Wand eine Lucke war, darüber sie, gleichsam zu des Gastes Ehren, einen köstlichen Teppich hängen lassen; eigentlich aber wollte sie damit allen Argwohn entfernen. Nun hatte sie

ihren Dienern befohlen, ſo bald ſie zu dem Schenken das Wort ſprechen würde: „miſche den Becher!“ daß ſie durch die Lucke des Gaſtes Schulterblatt durchſtoßen ſollten, und ſo geſchah auch. Denn bald gab das grauſame Weib jenes Zeichen, und der unſelige Gaſt ſank mit Wunden durchbohrt zur Erde.

Da König Rodulf von ſeines Bruders Mord Kundſchaft bekam, klagte er ſchmerzlich und ſehnte ſich nach Rache; alsbald brach er den neuen Bund, und ſagte den Longobarden Krieg an. Wie nun der Schlachttag erſchien, war Rodulf ſeiner Sache ſo gewiß: daß ihm der Sieg unzweifelhaft deuchte, und während das Heer ausrückte, er ruhig im Lager blieb und Schachtafel ſpielte. Denn die Heruler waren dazumal im Kampf wohl erfahren, und durch viele Kriege berühmt. Um freier zu fechten, oder als verachteten ſie alle Wunden, pflegten ſie auch nackend zu ſtreiten, und nichts als die Scham zu bedecken an ihrem Leibe.

Als nun der König, wie geſagt, feſt auf die Tapferkeit der Heruler baute, und ruhig Tafel ſpielte, hieß er einen ſeiner Leute auf einen naheſtehenden Baum ſteigen, daß er ihm der Heruler Sieg deſto ſchneller verkündige; doch mit der zugefügten Drohung: „meldeſt du mir von ihrer Flucht, ſo iſt dein Haupt verloren.“ Wie nun der Knecht oben auf dem Baume ſtand, ſah er, daß die Schlacht übel ging; aber er wagte nicht zu ſprechen, und erſt wie das ganze Heer dem Feinde den Rücken kehrte, brach er

in

in die Worte aus: „Weh dir Herulerland, der Zorn des Himmels hat dich betroffen!“ Das hörte Rodulf und sprach: „wie, fliehen meine Heruler?“ „Nicht ich, rief jener, sondern du König hast dies Wort gesprochen.“ Da traf den König Schrecken und Verwirrung, daß er und seine umstehenden Leute keinen Rath wußten, und bald die lombardischen Haufen einbrachen und alles erschlugen. Da fiel Rodulf, ohne männliche That. Und über der Heruler Macht, wie sie hierhin und dorthin zerstreut wurde, waltete Gottes Zorn schrecklich. Denn als die Fliehenden blühende Flachsfelder vor sich sahen, meinten sie vor einem schwimmbaren Wasser zu stehen, breiteten die Arme aus, in der Meinung zu schwimmen, und sanken grausam unter der Feinde Schwert.*) Die Lombarden aber trugen unermeßliche Beute davon, und theilten sie im Lager; Rodulfs Fahne und Helm, den er in den Schlachten immer getragen hatte, bekam Tato, der König. Von der Zeit an war alle Kraft der Heruler gebrochen, sie hatten keine Könige mehr; die Longobarden aber wurden durch diesen Sieg reicher und mächtiger, als je vorher.

*) Diesen poetischen und ganz sagenhaften Zug hat auch Aimoin in seinen sonst kurzen Excerpten aus Paulus (Lib. 2. cap. 13.)

394.
Alboin wird dem Audoin tiſchfähig.

Paulus Diac. I. 23. 24.

Als Alboin, Audoins Sohn, ſiegreich vom Feldzug gegen die Gepiden heimkehrte, wollten die Longobarden, daß er auch ſeines Vaters Tiſchgenoß würde. Audoin aber verwarf dies, weil nach der Gewohnheit des Volks der Königsſohn nicht eher mit dem Vater ſpeiſen dürfe, bis er von einem auswärtigen König gewaffnet worden ſey. Sobald dies Alboin hörte, ritt er, nur von vierzig Jünglingen begleitet, zu Thuriſend, dem Gepidenkönig, deſſen Sohn Thuriſmod er eben erlegt hatte, und erzählte ihm, aus welcher Urſache er käme. Thuriſend nahm ihn freundlich auf, lud ihn zu Gaſt, und ſetzte ihn zu ſeiner Rechten an der Mahlzeit, wo ſonſt ſein Sohn zu ſitzen pflegte. Als nun Thuriſend ſo ſaß, und ſeines Sohnes Mörder neben ſich erblickte, ſeufzte er vor Schmerz und ſprach: „der Platz iſt mir lieb, aber der Mann leid, der jetzt darauf ſitzt.“ Durch dieſe Worte gereizt, hub der andere Sohn Thuriſends an, der Longobarden zu ſpotten, weil ſie unterhalb der Waden weiße Binden trügen; und verglich ſie Pferden, deren Füße bis an die Schenkel weiß ſind, „das ſind ekelhafte Mähren, denen ihr gleicht.“ Einer der Longobarden verſetzte hierauf: „komm mit ins Asfeld, da kannſt Du ſehen, wie gut die, welche Du Mähren nenneſt, mit den Hufen ſchlagen; da liegen Deines Bruders

Gebeine, wie die eines elenden Gauls, mitten auf der Wiese.“ Die Gepiden geriethen dadurch in Wuth, und wollten sich rächen, augenblicklich faßten alle Longobarden ihre Degengriffe. Der König aber stand vom Tische auf, warf sich in ihre Mitte, und bedrohte den, welcher zuerst den Streit anheben würde: der Sieg mißfalle Gott, wenn man in seinem eignen Hause den Feind erlege. So beschwichtigte er den Zank, nahm nach vollbrachtem Mahl die Waffen seines Sohnes Turisinod, und übergab sie dem Alboin. Dieser kehrte in Frieden zu seinem Vater heim, und wurde nun dessen Tischgenoß. Er erzählte alles, was ihm bei den Gepiden begegnet war, und die Longobarden lobten mit Bewunderung sowohl Alboins Wagstück, als Turisends große Treue.

395.

Ankunft der Longobarden in Italien.

P. Diaconus II. 5.
Greg. tur. hist. epitom. c. 65.
Vergl. Aub. Wälder III. S. 289.
— Stritter mem. pop. I. 406. 407.

Narses, weil er seiner Mannheit beraubt worden war, wurde von der Kaiserin verhöhnt, indem sie ihm ein goldenes Spinnrad sandte: „mit den Weibern solle er spinnen, aber nicht unter den Männern befehlen.“ Da antwortete Narses: „so will ich ihr ein solches Gewebe spinnen, aus dem sie zeitlebens ihren Hals nicht wieder wird loswickeln können.“

Darauf lockte er die Longobarden, und leitete sie mi ihrem König Alboin aus Pannonien nach Italien.

Die altdeutsche Weltchronik erzählt dieses nich von Narses, sondern von Aetius, dem die Königi spottweise entbieten ließ, in ihrer Frauenstube Woll zu zeisen.

396.

Alboin gewinnt Ticinum *).

P. Diac. II, 27.

Drei Jahre und etliche Monate hatte Alboin Ticinum belagert, eh' es sich ergab. Als nun der König durch die Johannespforte an der Ostseite der Stadt einritt, fiel sein Pferd mitten unter dem Thor hin, und konnte durch keine Streiche dahin gebracht werden, wieder aufzustehn. Da sagte ein Longobarde: „Gedenk, o König, deines Gelübdes, und brich es, so wirst du in die Stadt eingehen, denn es wohnt auch Christenvolk darin.“ Alboin hatte nämlich gelobt, das ganze Volk, weil es sich nicht ergeben wollte, über die Klinge springen zu lassen. Hierauf brach er nun das harte Gelübde, und verhieß den Bürgern Gnade; alsbald hob sich sein Pferd auf, und er hielt ruhig den Einzug.

*) Pavia.

397.

Alboin und Roſimund.

P. Diaconus I. 27. II, 28.
Gotfridus viterb. p. 308. 309.
Vergl. Theophylactus bei Stritter I, p. 386.

Nach Turiſends Tod brach deſſen Sohn und Nachfolger Cunimund aufs neue den Frieden mit den Longobarden. Alboin aber ſchlug die Feinde, erlegte den Cunimund ſelber, und machte ſich aus deſſen Schädel eine Trinkſchale. Cunimunds Tochter Roſimund führte er mit vielen andern in die Gefangenſchaft, und nahm ſie darauf zu ſeiner Gemahlin. Alboins Thaten erſchollen überall, und ſein Ruhm wurde nicht blos bei den Longobarden, ſondern auch bei den Baiern, Sachſen und andern Völkern der deutſchen Zunge in Liedern beſungen. Auch erzählen viele, daß zu ſeiner Zeit ganz vorzügliche Waffen geſchmiedet worden ſeyen.

Eines Tages ſaß Alboin zu Verona fröhlich am Mahl, und befahl der Königin in jene Schale Wein zu ſchenken, die er aus ihres Vaters Haupt gemacht hatte, und ſprach zu ihr; „trinke fröhlich mit deinem Vater!“ Roſimund empfand tiefen Schmerz, bezwang ſich gleichwohl, und ſann auf Rache. Sie wandte ſich aber an Helmichis, des Königs Waffenträger (Schilpor) und Milchbruder, und bat ihn, daß er den Alboin umbringe. Dieſer rieth ihr, den Peredeo, einen tapfern Helden, ins Verſtändniß zu ziehen. Peredeo wollte aber mit dieſer Unthat nichts gemein haben. Da barg ſich Roſimund heimlich in

ihrer Kammermagd Bett, mit welcher Peredeo vertrauten Umgang hatte; und so geschah's, daß er unwissend dahin kam, und bei der Königin schlief. Nach vollbrachter Sünde frug sie ihn: für wen er sie wohl halte? und als er den Namen seiner Freundin nannte, sagte sie: „Du irrst dich sehr, ich, Rosimund bin's; und nun du einmal dieses begangen hast, geb ich dir Wahl, entweder den Alboin zu ermorden, oder zu gewarten, daß er dir das Schwert in den Leib stoße.“ Da sah Peredeo das unausweichliche Übel ein, und bewilligte gezwungen des Königs Mord.

Eines Mittags also, wie Alboin eingeschlafen war, gebot Rosimund Stille im ganzen Schlosse, schaffte alle Waffen beiseits, und band Alboins Schwert an die Bettstelle stark fest, daß es nicht weggenommen, noch aus der Scheide gezogen werden mochte. Dann führte sie, nach Helmichis Rath, Peredeo herein. Alboin aus dem Schlaf erwachend, sah die Gefahr, worin er schwebte, und wollte schnell sein Schwert ergreifen; da er's nicht losbringen konnte, griff er den Fußschämel, und wehrte sich eine gute Weile tapfer damit. Endlich aber mußte dieser kühne und gewaltige Mann, der so viele Feinde besiegt hatte, durch die List seiner Frau wehrlos unterliegen. Seinen Leichnam bestatteten die Longobarden weinend und klagend unter den Aufstieg einer Treppe, nah' beim königlichen Schloß. Später öffnete Herzog Gisilbert das Grab, und nahm das Schwert zusammt anderm

Schmuck heraus. Er berühmte ſich auch, den Alboin geſehen zu haben.

398.

Roſimund, Helmichis und Peredeo.

P. Diaconus II. 29. 30.

Nach Alboins Tode dachte Helmichis das Reich zu bekommen, allein die Longobarden hinderten das, und ſtellten ihm, vor tiefem Schmerz über ihres Herrſchers Ermordung, nach dem Leben. Alſo entflohen Helmichis und Roſimund, jetzt ſeine Gemahlin, auf einem Schiffe, das ihnen Longinus, Vorſteher zu Ravenna, geſandt hatte, Nachts aus Verona, entwandten Albſuind, Alboins Tochter erſter Ehe, und den ganzen longobardiſchen Schatz. Wie ſie zu Ravenna angelangt waren, nahm Roſimundens Schönheit auch den Longinus ein, und er beredete ſie, den Helmichis zu tödten, und ſich hernach ihm zu vermählen. Zum Böſen aufgelegt, und wünſchend Ravennas Herrin zu werden, reichte ſie dem Helmichis, als er aus dem Bad kam, einen Becher Gift; er aber, ſobald er merkte, daß er den Tod getrunken, zog das Schwert über ſie, und zwang ſie, was im Becher geblieben war, auszuleeren. So ſtarben dieſe beiden Mörder durch Gottes Gericht zu Einer Stunde. Longinus ſchickte Albſuind und die lombardiſchen Schätze nach Conſtantinopel zum Kaiſer Tiberius. Einige erzählen: auch Peredeo ſey mit Helmichis und Roſimund nach

Ravenna gekommen, und ebenfalls mit Aldsuinden nachher zu Tiberius gesandt worden.

Er soll zu Constantinopel Beweise seiner großen Stärke gegeben, und einmal im Schauspiel vor dem Kaiser und allem Volk einen ungeheuern Löwen erlegt haben. Aus Furcht, daß er kein Unheil stifte, ließ ihm der Kaiser die Augen ausstechen. Peredeo schaffte sich zwei kleine Messer, barg sie in seinen Ärmeln, und ging in den Pallast unter dem Vorwand, er habe dem Kaiser etwas Wichtiges zu offenbaren. Dieser sandte zwei seiner vertrauten Diener, daß sie ihn anhörten; alsbald nahte er sich ihnen, als wolle er etwas Heimliches entdecken, und schlug ihnen mit seinen beiden kleinen Schwertern solche Wunden, daß sie zur Stelle hinsanken, und ihren Geist aufgaben. So rächte dieser tapfere Mann, dem Samson (Simson) nicht ungleich, seiner beiden Augen Verlust an dem Kaiser durch den Tod zweier wichtiger Hofmänner.

399.

Sage von König Authari.

Paulus Diaconus III. 31.

Authari, König der Lamparten sandte nach Baiern zu König Garibald, und ließ um dessen Tochter Theodelind (Dietlind) freien. Garibald nahm die Boten freundlich auf, und sagte die Braut zu. Auf diese Botschaft hatte Authari Lust, seine Verlobte selbst zu sehn, nahm wenige aber geprüfte Leute mit, und darunter seinen Getreuesten, der als Ältester den ganzen

Zug anführen sollte. So langten sie ohne Verzug in Baiern an, und wurden dem König Garibald in der Weise anderer Gesandten vorgestellt; der Älteste sprach den üblichen Gruß, hernach trat Authari selbst, der von keinem Baier erkannt wurde, vor, und sprach: „Authari, mein Herr und König, hat mich deßhalb hieher gesandt, daß ich seine bestimmte Braut, die unsere Herrin werden soll, schaue, und ihm ihre Gestalt genau berichten könne.“ Auf diese Worte hieß der König seine Tochter kommen, und als sie Authari stillschweigend betrachtet hatte, auch gesehn, daß sie schön war, und seinen Augen gefiel, redete er weiter: „weil ich, o König, deine Tochter so gestaltet sehe, daß sie werth ist, unsere Königin zu werden, möge es dir belieben, daß ich aus ihrer Hand den Weinbecher empfange.“ Der König gab seinen Willen dazu, Dietlind stand auf, nahm den Becher, und reichte zuerst dem zu trinken, der unter ihnen der Älteste zu seyn schien; hernach schenkte sie Authari ein, von dem sie nicht wußte, daß er ihr Bräutigam war. Authari trank, und beim Zurückgeben des Bechers rührte er leise mit dem Finger, ohne daß jemand es merkte, Dietlindens Hand an, darauf fuhr er sich selbst mit der Rechten, von der Stirn an über die Nase, das Antlitz herab. Die Jungfrau vor Schaam erröthend, erzählte es ihrer Amme. Die Amme versetzte: „Der dich so anrührte, muß wohl der König und dein Bräutigam selber seyn, sonst hätte ers nimmer gewagt; du aber schweige, daß es dein Vater nicht vernehme;

auch iſt er ſo beſchaffen von Geſtalt, daß er wohl werth ſcheint, König und dein Gemahl zu heißen.“

Authari war ſchön in blühender Jugend, von gelbem Haar und zierlich von Anblick. Bald darauf empfingen die Geſandten Urlaub beim König, und zogen von den Baiern geleitet, heim. Da ſie aber nahe an die Grenze, und die Baiern noch in der Geſellſchaft waren, richtete ſich Authari, ſo viel er konnte, auf dem Pferde auf, und ſtieß mit aller Kraft ein Beil, das er in der Hand hielt, in einen naheſtehenden Baum. Das Beil haftete feſt, und er ſprach: „ſolche Würfe pflegt König Authari zu thun!“ Aus dieſen Worten verſtanden die Baiern, die ihn geleiteten, daß er ſelber der König war. —

Als einige Zeit darauf Dietlinde nach Lamparten kam, und die Hochzeit feſtlich gehalten wurde, trug ſich Folgendes zu. Unter den Gäſten war auch Agilulf, ein vornehmer Longohard. Es erhub ſich aber ein Unwetter, und der Blitzſtrahl fuhr mit heftigem Donner in ein Holz, das innerhalb des Königs Zaungarten lag. Agilulf hatte unter ſeinem Geſinde einen Knecht, der ſich auf die Auslegung der Donnerkeile verſtand, und was daraus erfolgen würde, durch ſeine Teufelskunſt wohl wußte. Nun begab ſichs, daß Agilulf an einen geheimen Ort ging, ſich des natürlichen Bedürfniſſes zu erledigen, da trat der Knecht hinzu und ſprach: „Das Weib, die heute unſerm Könige vermählt worden iſt, wird, nicht über lang, dein Gemahl werden.“ Als Agilulf das hörte, bedrohte er

ihn hart, und sagte: „Du mußt dein Haupt verlieren, wo du ein Wort von dieser Sache fallen lässest.“ Der Knabe erwiederte: „Du kannst mich tödten, allein das Schicksal ist unwandelbar; denn traun, diese Frau ist darum in dies Land gekommen, damit sie dir anvermählt würde.“ Dies geschah auch nach der Zeit.

400.

Agilulf und Theudelind.

P. Diaconus III. 35.
Decamerone III. 2.

Nach Autharis (Bennis) Tode ließen die Longobarden Theudelind, die königliche Wittwe, die ihnen allen wohlgefiel, in ihrer Würde bestehen, und stellten ihr frei: welchen sie wollte, aus dem Volk zu wählen, dem würden sie alle für ihren König erkennen. Sie aber berief Agilulf, Herzog von Turin, einen tapfern, kriegerischen Mann, und reiste ihm selbst bis nach Laumell entgegen. Gleich nach dem ersten Gruß ließ sie Wein schenken, trank selber, und reichte das übrige dem Agilulf hin. Als er nun beim Empfang des Bechers ehrerbietig die Hand der Königin küßte, sprach sie lächelnd und erröthend: „Den braucht mir nicht die Hand zu küssen, welcher mir seinen Kuß auf den Mund geben soll.“ Hierauf ließ sie ihn zum Kuß, und that ihm den gefaßten Entschluß kund; unter allgemeinem Frohlocken wurde bald die Hochzeit begangen, und Agilulf von allem versammelten Volk zum König angenommen.

Unter der weisen und kräftigen Herrschaft dieses Königes stand das Reich der Longobarden in Glück und Frieden; Theudelind, seine Gemahlin, war schön und tugendsam. Es begab sich aber, daß ein Jüngling aus dem königlichen Gesinde eine unüberwindliche Liebe zu der Königin faßte, und doch, seiner niedern Abkunft halben, keine Hoffnung nähren durfte, jemals zur Befriedigung seiner Wünsche zu gelangen. Er beschloß endlich das Äußerste zu wagen, und wenn er sterben müsse. Weil er nun abgemerkt hatte, daß der König nicht jede Nacht zu der Königin ging, so oft er es aber that, in einen langen Mantel gehüllt, in der einen Hand eine Kerze, in der andern ein Stäblein tragend, vor das Schlafgemach Theudelindens trat, und mit dem Stäblein ein oder zwei Mal vor die Thüre schlug, worauf alsbald geöffnet, und ihm die Kerze abgenommen wurde; so verschaffte er sich einen solchen Mantel, wie er denn auch von Gestalt genau dem Könige gleich kam.

Eines Nachts wickelte er sich in den Mantel, nahm Kerze und Stäblein zur Hand, und that zwei Schläge an die Thüre des Schlafzimmers; sogleich ward ihm von der Cämmerin aufgethan, die Kerze abgenommen, und der Diener gelangte wirklich in das Bett der Königin, die ihn für keinen andern, als ihren Gemahl hielt. Indessen fürchtete er, auf solches Glück möge schnelles Unheil folgen, machte sich daher bald aus den Armen der Königin, und gelangte auf

dieſelbe Weiſe, wie er gekommen war, unerkannt in ſeine Schlafſtube zurück.

Kaum hatte er ſich entfernt, als ſich der König ſelbſt vornahm, dieſe Nacht ſeine Gemahlin zu beſuchen, die ihn froh empfing, aber verwundert fragte: „Warum er gegen ſeine Gewohnheit, da er ſie eben erſt verlaſſen, ſchon wieder zu ihr kehre?“ Agilulf ſtutzte, bildete ſich aber augenblicklich ein, daß ſie durch die Ähnlichkeit der Geſtalt und Kleidung könne getäuſcht worden ſeyn; und da er ihre Unſchuld deutlich ſah, gab er als ein verſtändiger Mann ſich nicht blos, ſondern antwortete: „traut ihr mir nicht zu, daß, nachdem ich einmal bei euch geweſen, ich nicht noch einmal zu euch kommen möge?“ worauf ſie verſetzte: „ja, mein Herr und Gemahl, nur ich bitte euch, daß ihr auf eure Geſundheit ſehen möget.“ „Wenn ihr mir ſo rathet, ſprach Agilulf, ſo will ich euch folgen, und dies Mal nicht weiter bemühen.“ Nach dieſen Worten nahm der König ſeinen Mantel wieder um, und verließ voll innerem Zorn und Unwillen, wer ihm dieſen Schimpf zugefügt habe, das Gemach der Königin. Weil er aber richtig ſchloß, daß einer aus dem Hofgeſinde der Thäter ſeyn müßte, und noch nicht aus dem Hauſe habe gehen können, ſo beſchloß er auf der Stelle nachzuſpüren, und ging mit einer Leuchte in einen langen Saal, über dem Marſtall, wo die ganze Dienerſchaft in verſchiedenen Betten ſchlief. Und indem er weiter bedachte, dem, der es vollbracht, müßte noch das Herz viel ſtärker

ſchlagen, als den andern: ſo trat der König der Reihe nach zu den Schlafenden, legte ihnen die Hand auf die Bruſt, und fühlte, wie ihre Herzen ſchlugen. Alle aber lagen in tiefer Ruhe, und die Schläge ihres Blats waren ſtill und langſam, bis er ſich zuletzt dem Lager deſſen näherte, der es wirklich verübt hatte. Dieſer war noch nicht entſchlafen, aber als er den König in den Saal treten geſehn, in große Furcht gerathen, und glaubte gewiß, daß er umgebracht werden ſollte; doch tröſtete ihn, daß er den König ohne Waffen erblickte, ſchloß daher, wie jener näher trat, feſt die Augen und ſtellte ſich ſchlafend. Als ihm nun der König die Hand auch auf die Bruſt legte, und ſein Herz heftig pochen fühlte, merkte er wohl, daß dieſer der Thäter war, und nahm, weil er bis auf den Tag verſchieben wollte, was er mit ihm zu thun Willens hatte, eine Scheere, und ſchnitt ihm von der Seite über dem Ohr eine Locke von den langen Haaren ab. Darauf ging der König weg, jener aber, der liſtig und ſinnreich war, ſtand unverzüglich auf, ſchnitt jedem ſeiner Schlafgeſellen auf derſelben Seite eine Locke mit der Scheere, und legte ſich hernach ganz ruhig nieder in ſein Bett und ſchlief. Morgens in aller Frühe, bevor die Thore der Burg eröffnet wurden, befahl der König ſämmtlichem Geſinde, in ſeiner Gegenwart zu erſcheinen, und begann, ſie anzuſehen, um denjenigen, den er geſchoren hatte, darunter auszufinden. Da er aber erſtaunt ſahe, daß den meiſten unter ihnen auf derſelben Stelle die Locke

fehlte, ſagte er zu ſich ſelbſt: „Der, den ich ſuche, iſt von niederer Herkunft, aber gewiß von klugem Sinn,“ und ſogleich erkennend, daß er ihn ohne groſſes öffentliches Ärgerniß nicht mehr finden werde, ſprach er laut zu ihnen allen: „wer es gethan hat, ſchweige, und thue es nimmermehr!“ Bei dieſen Worten des Königs ſahen ſich alle Diener einander verwundert an, und wußten nicht, was ſie bedeuteten; auſer dem einen, der das Stück begangen hatte, welcher klug genug war, ſein Lebelang nichts davon laut werden zu laſſen, und ſich an dem Glück zu genügen, das ihm widerfahren war.

401.

Theodelind und das Meerwunder.

Altdeutſches Gedicht im Dresdner Heldenbuch.
Hans Sachs, Buch IV. Kempten. Ausg. Bl. 130—139.

Eines Tages wandelte Theodelind, Agilulfs Gemahlin, in der grünen Au, nahe am Meerufer, ſich zu erfriſchen und Blumen zu brechen. Da ſtieg plötzlich ein ſcheuſsliches Meerwunder ans Land, rauchbehaart, mit glühenden Augen, faſste die zarte Königin und überwältigte ſie. Aber ein Edelmann, der in der Nähe Hirſch und Hind jagte, hörte ihr klägliches Wehgeſchrei, ritt eilends hinzu, und ſobald ihn das Meerwunder kommen ſah, ließ es die Königin und ſprang in das Meer zurück. Der Edelmann geleitete Theodelinden heim; ſeit der Zeit war ihr Herz traurig und betrübt, doch ſagte ſie niemand, was ihr ge-

ſchehen war. Hierauf brachte ſie ein Kind zur Welt, rauch und ſchwarz und rothäugig, gleich ſeinem Vater; Agilulf erſchrak innig, daß er einen ſolchen Sohn erzeugt hätte, doch ließ er ihn ſorgfältig auferziehen. Das Kind wuchs auf, und war bös und tückiſch, andern Kindern griff es mit Fingern die Augen aus, oder zerbrach ihnen Arm und Beine, daß ſich jeder vor ihm hütete, wie vor dem leidigen Teufel. Und als es älter wurde, ſchwächte es Frauen und Jungfrauen, und tödtete die Männer; da zürnte der edle König, und dachte es mit Worten zu ſtrafen, aber es wehrte ſich, und ſchlug auf ſeinen Vater ſelber los, daß es ihn beinahe umgebracht hätte; ſeit der Zeit ſtrebte es ihm und des Königs rechtem ehelichem Sohne nach dem Leben. Dieſer Teufel kann nimmermehr mein Kind ſeyn, dachte der König, und ermahnte ſeinen Sohn, daß ſie mit dem Ungeheuer ſtreiten, und es erlegen wollten, ehe es noch mehr Mord beginge. Viele Helden tödtete es in dem Kampfe, und ſchlug ſeinem Vater und Bruder manche tiefe Wunde; das Blut rann im Saal, da nahm ſeine Mutter ſelbſt Pfeil und Bogen, und half mit fechten, bis es zuletzt von vielen getroffen zu Boden niederſank. Als das Ungeheuer todt lag, ſprach der König zu Theudelinde: „nimmermehr war das mein Sohn, bekenne mir frei, von wem du es empfangen hatteſt, ſo ſoll dir alles vergeben ſeyn.“ Die Königin bat um Gnade, und ſagte: „wie ſie vor Jahren am Geſtade des Meeres gegangen, ſey ein ſcheußliches Meerwunder

wunder hervorgesprungen, und habe sie mit Gewalt bezwungen; das könne ihr der Edelmann bezeugen, der sie nach Haus geleitet.“ Dieser wurde herbeigerufen und bestätigte, daß er auf das Geschrei der Königin hinzugeeilt sey, und das Meerwunder entspringen gesehen habe. Der König sprach: „nun möchte ich wissen, ob es noch am Leben ist, damit ich mich an ihm rächen könnte; darum will ich, daß ihr euch an dieselbe Stelle wiederum hinleget und seiner wartet.“ „Was ihr gebietet, thue ich — versetzte die Königin — was mir immer darum geschehe.“ Da ging die Frau, zierlich gekleidet, hin an des Meeres Flut; der König aber und sein Sohn bargen sich mit Waffen im Gestränche. Nicht lange lag sie da, als das Meerwunder aus den Wellen sprang und auf sie zulief; in demselben Augenblicke wurde es vom König und seinem Sohne überfallen, daß es nicht entrinnen konnte. Die Königin aber ergriff ein Schwert, und stach es durch den Leib des Unthiers, welches auf diese Weise mit dem Leben büßte; alle lobten Gott und zogen in Freuden heim.

402.

Romhild und Grimoald der Knabe.

Paul. Diacon IV. 38.

Die Hunnen oder Avaren waren mit Heereskraft in die Lombardei eingebrochen; Gisulf, Herzog von Friaul, stellte sich mannhaft entgegen, unterlag aber mit seinem schwachen Häuflein der großen Menge.

Nur wenige Lombarden kamen lebendig davon; sie flüchteten mit Romhild, Gisulfs Gemahlin, und seinen Söhnen in die Festung Friaul. Als nun Cacan, der Hunnenkönig, vor den Mauern der Burg, um sie zu besichtigen, herritt, ersah ihn Romhild und sah, daß er ein blühender Jüngling war. Da ward sie entzündet, und sandte ihm heimliche Botschaft: wenn er sie ehelichen würde, wolle sie die Burg, mit allen die darin wären, in seine Hände geben. Cacan ging dieses ein, und Romhild ließ die Thore öffnen. Die Hunnen verheerten die ganze Stadt; was von Männern darin war, tödteten sie durchs Schwert, um die Weiber und Kinder aber looseten sie. Doch entrannen Taso und Romoald, Gisulfs älteste Söhne glücklich; und weil sie Grimoald, ihren jüngsten Bruder, noch für zu klein hielten, ein Roß zu besteigen: so dachten sie, „es wäre besser, daß er stürbe, als in Gefangenschaft fiele," und wollten ihn tödten. Und schon war das Speer gegen den Knaben erhoben, da rief Grimoald mit Thränen: „erschlag mich nicht, denn ich kann mich schon auf dem Pferde halten." Sein Bruder ergriff ihn beim Arm, und setzte ihn auf den bloßen Rücken eines Pferdes; der Knabe faßte die Zügel und folgte seinen Brüdern nach. Die Hunnen rennten hinter her, und einer fing den kleinen Grimoald; doch wollte er ihn, seiner zarten Jugend wegen, nicht tödten, sondern zu seiner Bedienung aufheben. Der Knabe war schön von Bildung, glänzend von Augen, und gelb von Haaren; als ihn der Hunne ins Lager

zurückkehrte, zog er unversehens sein Schwert und traf den Feind, daß er vom Pferde zu Boden stürzte. Dann griff er schnell in die Zügel, und rannte den Brüdern nach, die er auch, fröhlich seiner That, einholte.

Der Hunnenkönig, um sein gegebenes Wort zu erfüllen, vermählte sich zwar mit Romhildn, behielt sie aber nur eine Nacht, und gab sie dann zwölf Hunnen preis; darauf ließ er sie zu Tod an einen Pfahl aufspießen. Gisulfs Töchter hingegen waren nicht dem Beispiel ihrer geilen Mutter gefolgt, sondern sie hatten sich, um ihre Keuschheit zu bewahren, rohes Hühnerfleisch unter die Brüste gebunden: damit der Gestank des Fleisches jeden Feind, der sich ihnen nähere, zurücktriebe. Die Hunnen glaubten darauf, daß sie von Natur so röchen, verabscheuten sie und sprachen: „die Lombardinnen stinken!“ Durch diese That erhielten die Jungfrauen ihre Reinheit, und wurden hernachmals, wie es ihrer edlen Geburt ziemte, vermählt; die eine dem König der Alemannen, die andre dem Herzog der Baiern.

403.

Leupichis entfliehet.

Paulus Diaconus IV, 39.

Zu dieser Zeit wurde auch Leupichis als ein Kind aus dem Friaul in die Gefangenschaft mitgeschleppt, einer von fünf Brüdern, wovon die andern alle umkamen; er aber strebte den Hunnen zu entfliehen, und

in seine Heimath wieder zu kommen. Eines Tages führte er die vorgehabte Flucht aus, nahm blos Pfeil und Bogen mit, und etwas Speise; er wußte aber nicht, wohin aus. Da gesellte sich ein Wolf zu ihm, und wurde sein Wegweiser. Und als er das Thier sich oft nach ihm umblicken, und so oft er still stand, auch still stehen sah, dachte er, daß es ihm von Gott gesandt wäre. So wanderten sie, das Thier und der Knabe, einige Tage durch Berge und Thäler der Wildniß; endlich ging dem Leupichis das wenige Brot aus, das er hatte. Bald verzehrte ihn der Hunger, und er spannte seinen Bogen auf den Wolf, damit ihm das Thier zur Speise dienen sollte. Der Wolf wich dem Pfeil aus und verschwand. Nun aber wußte er nicht mehr, welchen Weg einzuschlagen, und warf sich ermattet zu Boden; im Schlaf sah er einen Mann, der zu ihm redete: stehe auf, der du schläfst, und nimm den Weg nach der Gegend hin, wohin deine Füße gerichtet sind, denn dort liegt Italien. Alsbald stand Leupichis auf und ging dahinwärts; er gelangte zu den Wohnungen der Slaven, eine alte Frau nahm ihn auf, verbarg ihn in ihrem Haus, und gab ihm Lebensmittel. Darauf setzte er den Weg fort, und kam nach wenig Tagen in die Lombardei, an den Ort, wo er herstammte. Das Haus seiner Eltern fand er so verödet, daß es kein Dach mehr hatte, und voll Dorn und Disteln stand. Er hieb sie nieder, und zwischen den Wänden war ein großer Ulmbaum gewachsen, an den hing er seinen

Bogen auf. Hernach bebaute er die Stätte von neuem, nahm sich ein Weib und wohnte daselbst. Dieser Leupichis wurde des Geschichtschreibers Urahn. Leupichis zeugte Arichis, Arichis den Warnefried, und Warnefried den Paulus.

404.

Die Fliege vor dem Fenster.

Paulus Diaconus VI, 6.
Abbas urspergensis.

Als der Lombardenkönig Cunibert mit seinem Marpahis (Staklmeister) Rath pflog, wie er Aldo und Grauso umbringen möchte, siehe da saß an dem Fenster, vor dem sie standen, eine große Schmeißfliege. Cunibert nahm sein Messer und hieb nach ihr; aber er traf nicht recht, und schnitt ihr blos einen Fuß ab. Die Fliege flog fort. Aldo und Grauso, nichts ahnend von dem bösen Rathschlag, der gegen sie geschmiedet worden war, wollten eben in die königliche Burg gehen, und nahe bei der Romannskirche kam ihnen entgegen ein Hinkender, dem ein Fuß abgehauen war, und sprach: „gehet nicht zu König Cunibert, sonst werdet ihr umgebracht.“ Erschrocken flohen jene in die Kirche, und bargen sich hinter dem Altar. Es wurde aber bald dem König hinterbracht, daß sich Aldo und Grauso in die Kirche geflüchtet hätten. Da warf Cunibert Verdacht auf seinen Marpahis, er möchte den Anschlag verrathen haben; der antwortete: „mein Herr und König, wie vermag ich das, der ich

nicht aus deinen Augen gewichen bin, seit wir das rathschlagten.“ Der König sandte nach Aldo und Grauso, und ließ fragen: „aus was Ursache sie zu dem heiligen Ort geflüchtet wären?“ Sie versetzten: „weil uns gesagt worden ist, der König wolle uns umbringen.“ Und von neuem sandte der König und ließ sagen: „wer ihnen das gesagt hätte? und nimmermehr würden sie Gnade finden, wo sie nicht den Verräther offenbaren wollten.“ Da erzählten jene, wie es sich zugetragen hatte, nämlich: „es sey ihnen ein hinkender Mann begegnet, dem ein Bein bis ans Knie gefehlt, und der an dessen Stelle ein hölzernes gehabt hätte: „der habe ihnen das bevorstehende Unheil voraus verkündigt.“ Da erkannte der König, daß die Fliege, der er das Bein abgehauen, ein böser Geist gewesen war, und seinen geheimen Anschlag hernach verrathen hatte. Er gab dem Aldo und Grauso darauf sein Wort, daß sie aus der Kirche gehen könnten, und ihre Schuld verziehen seyn sollte, und zählte sie von der Zeit an unter seine getreuen Diener.

405.

König Liutprands Füße.

Chron. novaliciense Lib. 3. cap. 1.

Liutprand, König der Longobarden, soll der Sage nach so lange Füße gehabt haben, daß sie das Maas eines menschlichen Ellenbogens erreichten. Nach seinem Fuß, dessen vierzehn auf der Stange oder dem

Seil eine Ruthe (tabula) ausmachen, pflegen seitdem die Longobarden ihre Aecker zu messen.

406.

Der Vogel auf dem Speer.

Paulus Diac. VI, 55.

Als König Liutprand siech danieder lag, und die Lombarden an seinem Aufkommen zweifelten, nahmen sie Hildeprand, seinen Neffen, führten ihn vor die Stadt zur Liebfrauenkirche, und erhoben ihn zum König. Indem sie ihm nun, wie es bräuchlich war, den Speer in die Hand gaben, kam ein Gukuk geflogen, und setzte sich oben auf des Speeres Spitze. Da sprachen kluge Männer: „dieses Wunder zeige an, daß Hildeprands Herrschaft unnütz seyn werde.“

407.

Walther im Kloster.

Chronicon novaliciense Lib. II. cap. 7—13 *).

Nachdem er viele Kriegsthaten in der Welt verrichtet hatte, und hochbejahrt war, dachte Held Walther seiner Sünden, und nahm sich vor, durch ein strenges, geistliches Leben die Verzeihung des Himmels zu erwerben. Sogleich suchte er sich einen schönen Stab aus, ließ oben an die Spitze mehrere

*) Offenbar dieselbe Sage geht von Wilhelm dem Heiligen, als Einsiedler, vergl. das dänische Volksbuch, Carl Magnus, S. 140.

Ringe, und in jeden Ring eine Schelle heften; darauf zog er ein Pilgrimkleid an, und durchwanderte so fast die ganze Welt. Er wollte aber die Weise und Regel aller Mönche genau erforschen, und ging in jedes Kloster ein; wenn er aber in die Kirche getreten war, pflegte er zwei oder drei Mal mit seinem Stabe hart auf den Boden zu stoßen, daß alle Schellen klangen; hiebei prüfte er nämlich den Eifer des Gottesdienstes. Als er nun ein Mal in das Kloster Nopalek gekommen war, stieß er auch hier seiner Gewohnheit nach, den Pilgerstab hart auf den Boden. Einer der Kirchenknaben drehte sich um rückwärts, um zu sehen, was so erklänge; alsbald sprang der Schulmeister zu, und gab dem Zögling eine Maulschelle. Da seufzte Walther und sprach: „nun bin ich schon lange und viele Tage durch die Welt gewandert, und habe dergleichen nicht finden können. Darauf meldete er sich bei dem Abt, bat um Aufnahme ins Kloster, und legte das Kleid dieser Mönche an; auch wurde er nach seinem Willen zum Gärtner des Klosters bestellt. Er nahm zwei lange Seile, und spannte sie durch den Garten, eins der Länge und eins der Quere nach; in der Sommerhitze hing er alles Unkraut darauf, die Wurzeln gegen die Sonne, damit sie verdörren, und nicht wieder lebendig werden sollten *).

Es war aber in dem Kloster ein hölzerner Wagen, überaus schön gearbeitet, auf den man nichts

*) Vergl. Meister Stolle (hinter Tristan. S. 149. No. IX.)

anders legte, als eine groſse, oben mit einer hellautenden Schelle versehene, Stange. Diese Stange wurde zuweilen aufgesteckt, so daſs sie jedermann sehen und den Klang hören konnte. Alle Höfe und Dörfer des Klosters hatten nun auch ihre Wagen, auf denen der Mönche Dienstleute Korn und Wein zuführen; jener Wagen mit der Stange fuhr dann voraus, und hundert oder funfzig andere Wagen folgten nach, und jedermann erkannte daran, daſs der Zug dem berühmten Kloster Novalese gehörte. Und da war kein Herzog, Graf, Herr oder Bauer, der gewagt hätte, ihn zu beschädigen; ja die Kaufleute auf den Jahrmärkten sollen ihren Handel nicht eher eröffnet haben, als bis sie erst den Schellenwagen heranfahren sahen. Als diese Wagen ein Mal beladen zum Kloster zurückkehrten, stieſsen sie auf des Königs Leute, welche die königlichen Pferde auf einer Wiese weideten. Diese sahen kaum so viel Güter ins Kloster fahren, als sie übermüthig darauf herfielen, und alles wegnahmen. Die Dienstleute widersetzten sich vergeblich, lieſsen aber, was geschehen war, augenblicklich dem Abt und den Brüdern kund thun. Der Abt versammelte das ganze Kloster, und berichtete die Begebenheit. Der Vorsteher der Brüderschaft war damals einer Namens Asinarius, von Herkunft ein Franke, ein tugendhafter, verständiger Mann. Dieser, auf Walthers Rath, man müsse zu den Räubern kluge Brüder absenden, und ihnen die Sache gehörig vorstellen lassen, sagte sogleich: „so sollst du Walther schnell dahin gehen,

denn wir haben keinen klügeren, weiseren Bruder.“ Walther aber, der sich wohl bewußt war, er werde den Trotz und Hochmuth jener Leute nicht ertragen können, versetzte: „sie werden mir mein Mönchskleid ausziehen.“ „Wenn sie dir dein Kleid ausziehen,“ sprach Asinarius, „so gib ihnen noch die Kutte dazu und sag, also sey dirs von den Brüdern befohlen.“ Walther sagte: „wie soll ich mit dem Pelz und Unterkleid verfahren.“ „Sag, versetzte der ehrwürdige Vater, es sey von den Brüdern befohlen worden, sich auch diese Stücken nehmen zu lassen.“ Darauf setzte Walther hinzu: „zürne mir nicht, daß ich weiter frage, wenn sie auch mit den Hosen thun wollen, wie mit dem übrigen?“ „Dann, antwortete der Abt, hast du deine Demuth schon hinlänglich bewiesen; denn in Ansehung der Hosen kann ich dir nicht befehlen, daß du sie ihnen lassest.“

Hiermit war Walther zufrieden, ging hinaus und fragte die Klosterleute: „ob hier ein Pferd wäre, auf dem man im Nothfall einen Kampf wagen dürfe?“ „Es sind hier gute, starke Karrengäule, antworteten jene.“ Schnell ließ er sie herbeiführen, bestieg einen und spornte ihn, und dann einen zweiten, verwarf sie aber beide, und nannte ihre Fehler. Dann erinnerte er sich eines guten Pferdes, das er einst mit ins Kloster gebracht habe, und frug, ob es noch lebendig wäre? „Ja Herr — sagten sie — es lebt noch, ist aber ganz alt und dient bei den Bäckern, denen es täglich Korn in die Mühle trägt, und wieder holt.“

Walther sprach: „führt es mir vor, damit ich es selber sehe.“ Als es herbeigebracht wurde, und er darauf gestiegen war, rief er aus: „o, dieses Roß hat die Lehren noch nicht vergessen, die ich ihm in meinen jungen Jahren gab.“ Hierauf beurlaubte sich Walther von dem Abt und den Brüdern, nahm nur zwei oder drei Knechte mit, und eilte zu den Räubern hin, die er freundlich grüßte und ermahnte, von dem Unrecht abzustehn, das sie den Dienern Gottes zugefügt hätten. Sie aber wurden desto zorniger und aufgeblasener, und zwangen Walthern, das Kleid auszuziehen, welches er trug. Geduldig litt er alles und sagte, daß ihm so befohlen worden sey. Nachdem sie ihn ausgezogen hatten, fingen sie an, auch seine Schuhe und Schienen aufzulösen; bis sie an die Hosen kamen, sprach Walther: das sey ihm nicht befohlen. Sie aber antworteten: „was die Mönche befohlen hätten, daran wäre ihnen gar nichts gelegen.“ Walther hingegen sagte: „ihm stehe das auch nicht länger an,“ und wie sie Gewalt brauchen wollten, machte er unvermerkt seinen Steigbügel los, und traf damit einen Kerl solcher Gestalt, daß er für todt niedersank, ergriff dessen Waffen, und schlug damit rechts und links um sich. Darnach schaute er, und sah neben sich ein Kalb auf dem Grase weiden, sprang zu, riß ihm ein Schulterblatt aus, und schlug damit auf die Feinde los, welche er durch das ganze Feld hin trieb. Einige erzählen, Walther habe denjenigen, der sich am frechsten erzeigt, und gerade gehöhnt habe,

um ihm die Schiene abzubinden, mit der Faust einen solchen Streich über den Hals versetzt, daß ihm das zerbrochene Halsbein sogleich in den Schlund gefallen sey. Als er nun viele erschlagen hatte, machten sich die Übrigen auf die Flucht, und ließen alles im Stich. Walther aber bemächtigte sich nicht nur des eigenen, sondern auch des fremden Gutes, und kehrte mit reicher Beute beladen ins Kloster zurück.

Der Abt empfing ihn seufzend, und schalt ihn heftig aus. Walther aber ließ sich eine Buße auflegen, damit er sich nicht leiblich über eine solche That freuen möge, die seiner Seele verderblich war. Er soll indessen, wie einige versichern, drei Mal so mit den einbrechenden Heiden gekämpft, und sie schimpflich von den Gefilden des Klosters zurückgetrieben haben.

Ein ander Mal fand er die Pferde Königs Desiderius auf der Klosterwiese, Namens Mollis (Molard) weiden, und das Gras verwüsten, verjagte die Hüter und erschlug viele derselben. Auf dem Rückwege, vor Freude über diesen Sieg, schlug er mit geballter Faust zwei Mal auf eine neben dem Weg stehende steinerne Säule, und hieb das größte Stück davon herunter, daß es zu Boden fiel. Daselbst heißt es bis auf heutigen Tag noch Walthers Schlag oder Hieb (percussio vel ferita Walthariі).

Dieser berühmte Held Graf Walther, starb uralt im Kloster, wo er sich selbst noch sein Grab auf einem Berggipfel sorgfältig gehauen hatte. Nach seinem Ableben wurde er und Rothald, sein Enkel, hinein

bestattet. Dieser Rothald war des Sohn Ruthers, des Sohnes Walthers und Hildgundens. Des Rothalds Haupt hatte einst eine Frau, die Beteus halber zu der Grabstätte gekommen war, heimlich mitgenommen und auf ihre Burg gebracht. Als eines Tages Feuer in dieser Burg ausbrach, erinnerte sie sich des Hauptes, zog es heraus, und hielt es der Flamme entgegen. Alsobald erlosch die Feuersbrunst. Nach dem letzten Einbruch der Heiden, und bevor der heil. Ort wieder erbaut wurde, wußte niemand von den Einwohnern mehr, wo Walthers Grab war. Dazumal lebte in der Stadt Segusium eine sehr alte Witwe, Namens Petronilla, gebückt am Stabe einhergehend, und wenig mehr sehend als ihren Augen. Dieser hatten die Heiden ihren Sohn Maurinus gefangen weggeführt, und über dreißig Jahre mußte er bei ihnen dienen. Endlich aber erlangte er die Freiheit, und wanderte in seine Heimath zurück. Er fand seine Mutter vom Alter beinahe verzehrt; sie pflegte sich täglich auf einem Felsen bei der Stadt an der Sonne zu wärmen, und die Leute gingen oft zu ihr, und fragten nach den Alterthümern; sie wußte ihnen Mancherlei zu erzählen, zumal vom novaleſiſchen Kloſter, viele unerhörte Dinge, die sie theils noch geſehen, theils von ihren Eltern vernommen hatte. Eines Tages ließ sie sich wiederum von einigen Männern herumführen, denen wies sie Walthers Grab, das man nicht mehr kannte, so wie sie es von ihren Vorfahren gehört hatte; wiewohl ehemals keine Frau

gewagt hätte, dieſe Städte zu betreten. Auch verzählte ſie, wie viel Brunnen ehemals hier geweſen. Die Nachbarsleute behaupteten, gedachte Frau ſey beinahe zwei Hundert Jahre alt geworden.

408.

Urſprung der Sachſen.

Froſchmeuſeler Th. 1. ep. 2. Vergl. Aventin Bair. Chronik Bl. 18b.

Nach einer alten Volksſage ſind die Sachſen mit Aſchanes (Aſkanius), ihrem erſten König, aus den Harzfelſen mitten im grünen Wald bei einem ſüßen Springbrünnlein herausgewachſen. Unter den Handwerkern hat ſich noch heut zu Tage der Reim erhalten:

Darauf ſo bin ich gegangen nach Sachſen,
wo die ſchönen Mägdlein auf den Bäumen wachſen;
hätt ich daran gedacht,
ſo hätt ich mir eins davon mitgebracht;

und Aventin leitet ſchon merkwürdig den Namen der Germanen von germinare, auswachſen ab, weil die Deutſchen auf den Bäumen gewachſen ſeyn ſollen.

409.

Abkunft der Sachſen.

Lobged. auf Anno 21.
Cod. pal. 361. Fol 2d.

Man lieſet, daß die Sachſen weiland Männer des wunderlichen Alexanders waren, der die Welt

in zwölf Jahren bis an ihr Ende erfuhr. Da er nun zu Babilonia umgekommen war, so theilten sich viere in sein Reich, die alle Könige seyn wollten. Die Uebrigen fuhren in der Irre umher, bis ihrer ein Theil mit vielen Schiffen nieder zur Elbe kam, da die Thüringer saßen. Da erhub sich Krieg zwischen den Thüringern und Sachsen. Die Sachsen trugen große Messer, damit schlugen sie die Thüringer aus Untreuen bei einer Sammenssprache, die sie zum Frieden gegenseitig gelobet hatten. Von den scharfen Messern wurden sie Sahsen geheißen. Ihr wankeler Muth that den Römern Leids genug; so oft sie Cäsar glaubte überwunden zu haben, standen sie doch wieder gegen ihn auf.

410.

Herkunft der Sachsen.

Sachsenssp. III, 44. und dazu Glosse.

Die alten Sachsen, (welche die Thüringer vertrieben,) ehe sie her zu Land kamen, waren sie in Alexanders Heer gewesen, der auch mit ihrer Hülfe die Welt bezwang. Da Alexander gestarb, mochten sie sich nicht unterthun in dem Lande, durch des Landes Haß willen, und schifften auch von dannen mit dreihundert Kielen; die verdurben alle, bis auf 54, und derselben kamen 18 gen Preußen und besaßen das Land, zwölfe besaßen Rugien, und 24 kamen hierher zu Lande. Und da ihr so viel nicht waren, daß sie den Acker möchten bauen, und da sie auch die thürin-

gischen Herrn geschlugen und vertrieben, liessen sie die Bauern sitzen ungeschlagen, und bestätigten ihnen den Acker zu solchem Rechte, als noch die Lassen haben. Und davon kommen die Lassen, und von den Lassen, die sich verwirkten an ihrem Recht, sind kommen die Tagwerker.

Die Gloße führt das noch mehr aus, und sagt: Da man sie aber berennen wollte, waren sie bereit, und segelten hinweg. Daß die Kiel verdurben, kam davon, daß sie zu Wasser nicht schiffen konnten. Und der kamen 18 gen Preußen, da war noch ein Wildnisse. Diese sind da verwandelt in Heiden. Und 12 kamen gen Rugien, und von denen sind kommen die Stormere, und Ditmarsen, und Holsten und Hadeler. Und 24 kamen her zu Lande, die heißen noch die Steine, denn im Griechischen so heißt Petra ein Stein, und Saxum ein Kißlingstein, und daher heißen wir noch Sachsen, denn wir sind geleichet den Kißlingsteinen in unsern Streiten.

Unter den Thüringern sind aber gemeint, nicht die da bürtig sind aus der Landgrafschaft von Thüringen, denn diese sind Sachsen, sondern die Rotthüringer, das waren Wenden. Die heißen die Sachsen fortan: Rotdöringe, das ist soviel gesprochen, als: nottörichte, oder Thörichte. Denn sie waren streittoll und thöricht.

411.

Die Sachsen und die Thüringer.

Witechindus vorb. gleich anfangs.
Vergl. Cod. pal. 361. fol. a[d].

Die Sachsen zogen aus und kamen mit ihren Schiffen an den Ort, der Hadolava heißt, da waren ihnen die Landeseinwohner, die Thüringer, zuwider, und stritten heftig. Allein die Sachsen behaupteten den Hafen, und es wurde ein Bund geschlossen: die Sachsen sollten kaufen und verkaufen können, was sie beliebten, aber abstehen vom Menschenmord und Länderraub. Dieser Friede wurde nun auch viele Tage gehalten. Als aber den Sachsen Geld fehlte, dachten sie, daß Bündniß wäre unnütz. Da geschah, daß einer ihrer Jünglinge aus den Schiffen ans Land trat, mit vielem Gold beladen, mit güldenen Ketten und güldenen Spangen. Ein Thüringer begegnete diesem und sprach: „was trägst du so viel Gold an deinem ausgehungerten Halse?“ — „Ich suche Käufer, antwortete der Sachse, und trage dies Gold bloß des Hungers halben, den ich leide; wie sollte ich mich an Gold vergnügen?“ Der Thüringer fragte: „was es gelten solle?“ hinauf sagte der andere; „mir liegt nichts daran, du sollst mir geben was du solher magst.“ Lächelnd erwiederte jener: „so will ich dir dafür deinen Rock mit Erde füllen;“ denn es lag an dem Ort gerade viel Erde angehäuft. Der Sachse hielt also seinen Rock auf, empfing die Erde und gab

das Gold hin; sie gingen von einander, ihres Handels beide froh. Die Thüringer lobten den ihrigen, daß er um so schlechten Preis so vieles Gold erlangt; der Sachse aber kam mit der Erde zu den Schiffen, und rief, da ihn etliche thöricht schalten, die Sachsen ihm zu folgen auf; bald würden sie seine Thorheit gut heißen. Wie sie ihm nun nachfolgten, nahm er Erde, streute sie fein dünne auf die Felder aus, und bedeckte einen großen Raum. Die Thüringer aber, welche das sahen, schickten Gesandte, und klagten über Friedensbruch. Die Sachsen ließen sagen: „den Bund haben wir jederzeit und heilig gehalten, das Land, das wir mit unserm Gold erworben, wollen wir ruhig behalten, oder es mit den Waffen vertheidigen.“ Hierauf verwünschten die Einwohner das Gold, und den sie kürzlich gepriesen hatten, hielten sie für ihres Unheiles Ursächer. Die Thüringer rennten nun zornig auf die Sachsen ein, die Sachsen aber behaupteten durch das Recht des Krieges das umliegende Land. Nachdem von beiden Theilen lange und heftig gestritten war, und die Thüringer unterlagen, so kamen sie überein: an einem bestimmten Ort, jedoch ohne Waffen, des neuen Friedens wegen zusammen zu gehen. Bei den Sachsen nun war es hergebrachte Sitte, große Messer zu tragen, wie die Angeln noch thun, und diese nahmen sie unter ihren Kleidern auch mit in die Versammlung. Als die Sachsen ihre Feinde so wehrlos, und ihre Fürsten alle gegenwärtig sahen, achteten sie die Gelegenheit für gut, um sich

des ganzen Landes zu bemächtigen, überfielen die Thüringer unversehens mit ihren Messern, und erlegten sie alle, daß auch nicht einer überblieb. Dadurch erlangten die Sachsen großen Ruf, und die benachbarten Völker huben sie zu fürchten an. Und verschiedene leiten den Namen von der That ab, weil solche Messer in ihrer Sprache Sahse hießen.

412.

Ankunft der Angeln und Sachsen.

Beda H. eccl. L. 14. 15. nach Alfreds Uebers. p. 57. 58. ed. Cantz. 1643.

Gotfridus Viterb. p. 358. 359.

Als die Britten gemeine Hungersnoth und schwere Krankheit erfahren hatten, und aus den Alt geschlagen, nicht mehr stark genug waren, um die Einbrüche fremden Völken, und der wilden Thiere abzuwenden, rathschlagten sie, was zu thun wäre? und beschlossen mit Wortgeorn (Vortigern) ihrem Könige, daß sie der Sachsen Volk über die See sich zur Hülfe rufen wollten. Der Angeln und Sachsen Volk wurde geladen, und kam nach Britenland in drei großen Schiffen. Es bekam im Ostheil des Eilandes Erde angewiesen, die es bauen und des Gebotes des Königs, der sie geladen hatte, gewärtig seyn sollte, daß sie Hülfe leisteten, und wie für ihr Land zu kämpfen und fechten hätten. Darauf besiegten die Sachsen die Feinde der Britten, und sandten Boten in ihre Heimath, daß sie den großen Sieg geschlagen

hätten, und das Land schön und fruchtbar, das Volk der Britten träg und faul wäre. Da sandten sie aus Sachsenland einen noch strengeren und mächtigeren Haufen. Als die dazu gekommen waren, wurde ein unüberwindliches Volk daraus. Die Britten liehen und gaben ihnen Erde neben ihnen, damit sie für das Heil und den Frieden ihres Landes streiten, und gegen ihre Widersacher kämpfen sollten; für das was sie gewonnen, gaben sie ihnen Sold und Speise. Sie waren aus drei der stärksten deutschen Völker gekommen, den Sachsen, Angeln und Jüten. Von den Jüten stammen in Brittannien die Cantwaren und Wichtsaten ab; von den Altsachsen: die Ostsachsen, Südsachsen und Westsachsen; von den Angeln: die Ostangeln, Mittelangeln, Mercier und all Nordhumbergeschlechte. Das Land der Angeln in Deutschland lag zwischen den Jüten und Sachsen, und es soll der Sage nach, von der Zeit an, daß sie daraus gingen, wüst und unbewohnt geblieben seyn. Ihre Führer und Herzogen waren zwei Gebrüder, Hengst und Horsa; sie waren Wichtgisels Söhne, dessen Vater hieß Wicha, und Wichts Vater Woden, von dessen Stamm vieler Länder Könige ihren Ursprung herleiten. Das Volk aber begann sich auf der britischen Insel bald zu mehren, und wurde der Schrecken der Einwohner.

413.

Ankunft der Picten.

Beda hist. eccl. l. 1. nach Alfreds Ueberl.

Da geschah es, daß der Peohten Volk aus Scythienland in Schiffen kam, und langten in Schottland an, und fanden da der Schotten Volk. Und sie verlangten Sitz und Erde in ihrem Land zwischen ihnen. Die Schotten antworteten: „ihr Land wäre nicht groß genug, daß sie beide Raum darin hätten; wir wollen euch aber guten Rath geben, was ihr zu thun habt. Wir wissen nicht fern von hinnen ein ander Eiland, gegen Osten hin, das können wir an klaren Tagen von hier aus der Weite sehen. Wollt ihr das besuchen, so werdet ihr da Erde zu wohnen finden; und widersetzt sich jemand, so wollen wir euch Hülfe leisten.“ Da fuhren die Peohten nach Brittannien, und ließen sich in den Nordtheilen dieses Eilands nieder. In den Südtheilen wohnten die Britten. Da nun die Peohten keine Weiber hatten, baten sie solche von den Schotten. Die willigten ein, und gaben ihnen Weiber unter dem Vertrag, daß sie in streitigen Fällen ihren König mehr aus dem Weibergeschlecht, als aus den Männern kiesen möchten. Dies wird noch jetzt zu Tag unter den Peohten so gehalten.

414.

Die Sachsen erbauen Ochsenburg.

Pomarius sächs. Chronik. Wittenb. 1588. fol. B. 6.

Als die Sachsen in England angekommen waren, baten sie den König, daß er ihnen ein solch Stück

Landes gäbe, das sie mit einer Ochsenhaut beziehen könnten. Da er dies bewilligte, schnitten sie die Haut in schmale Riemen, bezogen damit eine raume Stätte, bauten dahin eine Burg, Namens Ossenburg.

415.

Haß zwischen den Sachsen und Schwaben.

Glosse des Sachsenspiegels zu Buch 1, 17. und Buch 2, 12.

Dieweil Hengst (Hest, Hesternus) ausgezogen war mit seinen Männern nach England, und ihre Weiber daheim gelassen hatten, kamen die Schwaben, bezwungen Sachsenland, und nahmen der Sachsen Weiber. Da aber die Sachsen wiederkamen, und die Schwaben vertrieben, so zogen einige Weiber mit den Schwaben fort. Der Weiber Kinder, die dazumal mit den Schwaben zu Land zogen, die hieß man Schwaben. Darum sind die Weiber auch erblos aus diesem Geschlecht, und es heißt im Gesetz, daß „die Sachsen behielten das schwäbisch Recht durch der Weiber Haß."

416.

Herkunft der Schwaben.

Lied auf Anno. Nr. 29.

Cod. pal. 361. fol. 2. d.

Die Vordern der Schwaben waren weiland über Meer gekommen mit großer Heereskraft, und schlugen ihre Zelte auf dem Berg Suevo, davon hießen sie Sueven oder Schwaben. Sie waren ein gu-

tes und kluges Volk, und nahmen sich oft vor, daß sie gute Recken wären, streitfertig und sieghaft. Brenno, ihr Herzog, schlug mit Julius Cäsar eine blutige Schlacht.

417.

Abkunft der Baiern.

Lobgedicht auf Anno. 20.
Cod. pal. 361. fol. 2. c. d.

Das Geschlecht der Baiern soll aus Armenien eingewandert seyn, in welchem Noah aus dem Schiffe landete, als ihm die Taube den grünen Zweig gebracht hatte. In ihrem Wappen führen sie noch die Arche auf dem Berg Ararat. Gegen Indien hin sollen noch deutschredende Völker wohnen.

Die Baiern waren je streitbar und tapfer, und schmiedeten solche Schwerter, daß keine andere besser bissen. „Reginsburg die märe“ heißt ihre Hauptstadt. Den Sieg, den Cäsar über Boemund, ihren Herzog, und Ingram dessen Bruder, gewann, mußt' er mit Römerblute gelten.

418.

Herkunft der Franken.

Anno 22. 23. Ottfried Buch 1. Cap. 1.
Königschronik im Cod. pal. 361. fol. 73. 1.

Das Geschlecht der Franken ist dem der Römer nah verwandt, ihrer beider Vorfahren stammten aus der alten Troja ab. Da nun die Griechen diese Burg nach Gottes Urtheil zerstört hatten, entronnen nur

wenige Trümmer, führen lange in der Welt herum. Franko mit den Seinen kam nieder zu dem Rhein, und saß daselbst; da baute er zum Andenken seiner Abstammung ein kleines Troja mit Freuden auf, und nannte den vorbeifließenden Bach Santen, nach dem Fluß in ihrem alten Lande. Den Rhein nahmen sie für das Meer. So wuchs das fränkische Volk auf.

419.

Die Merovinger.

Βασιλειους Χρονογραφια ed. venet. 1729. fol. p. 168. (im Excerpt bei Bouquet Tom. V. p. 187. ist die Stelle absichtlich ausgelassen.)

Conradus Urspeng. ed. argent. 1609. p. 92. aus Fredegars epitome (Bouquet II. 396.)

Die Merovinger hießen die Borstigen *), weil der Sage nach, allen Königen aus diesem Geschlecht Borsten, wie den Schweinen, mitten auf dem Rücken wachsen. — Clodio, Faramunds Sohn, saß eines Tags mit der Königin am Meergestade, sich von der Sommerhitze zu kühlen, da stieg ein Ungeheuer (Meermann) einem Stiere gleich, aus den Wogen, ergriff die badende Königin, und überwältigte sie. Sie gebar darauf einen Sohn von seltsamem wunderbarem Ansehen, weßhalb er Merovig, das heißt Merefeh geheißen wurde, und von ihm entspringen die Frankenkönige, Merowinger (Merolingi, Meroiangelingi) genannt.

*) Κριστατοι (crinati) und Τριχοβραχατοι.

420.

Childerich und Basina.

Aimoinus Lib. I. c. 7. 8.
Vergl. Greg. tur. II, 12.

Childerich, Merowigs Sohn, hub an, übel zu regieren, und die Töchter der Edeln zu mißbrauchen; da warfen ihn die Franken vom Thron herab. Landflüchtig wandte er sich zu Bisinus, König der Thüringer, und fand bei ihm Schutz und ehrenvollen Aufenthalt lange Zeit hindurch. Er hatte aber unter den edelsten Franken einen vertrauten Freund gehabt, Winomadus mit Namen, der ihm, als er noch regierte, in allen Dingen rieth und beistand. Dieser war auch zur Zeit, da der König aus dem Reiche vertrieben wurde, der Meinung gewesen: Childerich müsse sich nothwendig entfernen und erwarten, daß sich allmählich sein übler Ruf in der Abwesenheit mindere; wogegen er sorgsam die Gemüther der Franken stets erforschen und wieder zu ihm hinlenken wolle. Zugleich nahm Winomad seinen Ring, und theilte ihn in zwei Hälften. Die eine gab er dem König und sprach: „wenn ich dir die andere sende, und beide Theile in einander passen, so soll es dir ein Zeichen seyn, daß dir die Franken wieder versöhnt sind, und dann säume nicht, in dein Vaterland zurück zu kehren.“

Unterdessen wählten sich die Franken Aegidius, den Römer, zu ihrem König. Winomadus verstellte sein Herz, und wurde bald dessen Vertrauter. Darauf beredete er ihn, nicht nur das Volk mit schweren

Abgaben zu belaſten, ſondern ſelbſt einige der Mächtigſten im Lande hinzurichten; dazu wählte aber Winomad klüglich gerade Childerichs Feinde aus. Die Franken wurden durch ſolche Grauſamkeiten bald von Aegidius abgewandt, und es kam dahin, daß ſie bereuten, ihren eingeborenen Herrn verwieſen zu haben.

Da ſandte Winomad einen Boten mit dem halben Goldring nach Thüringen ab, von woher Childerich ſchnell wiederkehrte, ſich allerwärts Volk ſammelte, und den Aegidius überwand.

Wie nun der König in Ruhe ſein Reich beherrſchte, machte ſich Baſina des thüringiſchen Königs Biſſinus Weib auf, verließ ihren Gemahl, und zog zu Childerich; mit dem ſie, als er ſich dort aufhielt, in vertrauter Liebe gelebt hatte. Dem Childerich ſagte ſie, kein Hinderniß und keine Beſchwerde habe ſie abhalten können, ihn aufzuſuchen: denn ſie vermöge keinen würdigern in der ganzen Welt zu finden, als ihn. Childerich aber, der Wohlthat, die ihm Biſſinus erwieſen, vergeſſen, weil er ein Heide war, nahm Baſina bei Lebzeiten ihres erſten Gemahls zur Ehe. In der Hochzeitnacht nun geſchah es, daß Baſina den König von der ehelichen Umarmung zurückwies, ihn hinaus vor die Thüre der Königsburg treten, und was er da ſehen werde, ihr hinterbringen hieß. Childerich folgte ihren Worten, und ſah vor dem Thore große wilde Thiere, Harder, Einhörner und Löwen wandeln. Erſchrocken eilte er zu ſeiner Gemahlin zu-

rück, und verkündigte ihr alles. Sie ermahnte ihn ohne Sorge zu seyn, und zum zweiten Mal hinaus zu gehen. Da sah der König Bären und Wölfe wandeln, und hinterbrachte es der Königin, die ihn auch zum dritten Mal hinaussandte. Dieses dritte Mal erblickte er Hunde und kleinere Thiere, die sich unter einander zerrissen. Staunend stieg er ins Ehebett zurück, erzählte alles, und verlangte von seiner weisen Frau Auslegung, was diese Wunder bedeuteten? Basina hieß den König die Nacht keusch und enthaltsam zubringen, bei anbrechendem Tag solle er alles erfahren. Nach Sonnenaufgang sagte sie ihm: „Dies bezeichnet zukünftige Dinge und unsere Nachkommen. Unser erster Sohn wird mächtig und stark, gleich einem Löwen oder Einhorn werden, seine Kinder raubgierig und frech, wie Wölfe und Bären; deren Nachkommen und die letzten aus unserm Geschlecht, feig wie Hunde. Aber das kleine Gethier, was du gesehen hast sich unter einander zerreißen, bedeutet das Volk, welches sich nicht mehr vor dem König scheut, sondern unter einander in Haß und Thorheit verfolgt. Dies ist nun die Auslegung der Gesichter, die du gehabt hast.“ Childerich aber freute sich über die ausgebreitete Nachkommenschaft, die aus ihm erwachsen sollte.

421.

Der Kirchenkrug.

Greg. turon. hist II. 28.
Aimoinus I. 12.
Flodoardus hist. rem. I. 13.
Vergl. Eichhorns d. Rechts-Gesch. S. 72.

Als Chlodowich mit seinen Franken noch im Heidenthum lebte, und den Gütern der Christen nachstellte, geschah es, daß sie auch aus der Kirche zu Rheims einen großen, schweren und zierlichen Krug raubten. Der heilige Remig sandte aber einen Boten an den König, und flehte, daß, wenn gleich das übrige Unrecht nicht wieder gut gemacht werden sollte, wenigstens dieser Krug zurückgegeben würde. Der König befahl dem Boten, ihm nach Sueßion *) zu folgen, wo die ganze Beute durch Loos getheilt werden sollte: „weist mir dann das Loos dieses Gefäß zu, warum du bittest, so magst du es gern zurücknehmen.“ Der Bote gehorsamte, ging mit an den bestimmten Ort, wo sie kaum angelangt waren, als auf Befehl des Königs alles gewonnene Geräth herbeigetragen wurde, um es zu verlosen. Weil aber Chlodowich fürchtete, der Krug könnte einem andern, als ihm, zufallen, berief er seine Dienstmänner und Genossen, und bat sich von ihnen zur Gefälligkeit aus, daß sie ihm jenen Krug, außer seinem Loostheil an der Beute, besonders zuweisen möchten. Die Franken versetzten: „wem sie ihr Leben widmeten, woll-

*) Soissons. Im Parcifal 783 Sessun.

ten sie auch nichts anders absagen.“ Und alle waren's zufrieden, bis auf einen, der sich erhob, mit seinem Schwert den Krug in Scherben schlug, und sagte: „Du sollst weiter nichts haben, König, als was dir das gerechte Loos zutheilt.“ Alle staunten ob des Mannes Kühnheit; der König aber verstellte seinen Zorn, und übergab das zerbrochene Gefäß dem Vater des Bischofs. — Ein Jahr darauf befahl der König, das Heer auf dem Märzfeld zu versammeln, und jeden sollte so gewaffnet erscheinen, daß er gegen den Feind streiten könne. Als sich nun jedermann in glänzenden Waffen darstellte, und Chlodowich alle musterte, kam er zu dem, der mit dem Schwert den Krug zerschlagen hatte, sah ihn an und sprach: „im ganzen Heer ist kein Feiger, wie du; dein Spieß und Helm, Schild und Schwert sind unnütz und schlecht.“ Mit diesen Worten streckte er die Hand nach des Kriegers Schwert, und warf es auf den Boden hin. Als sich nun jener bücke, das Schwert aufzuheben, zog der König seines, stieß es ihm heftig in den Nacken, und sprach: „so hast du mir zu Gueßion mit dem Kruge gethan!“ Auf diese Weise blieb der Krieger todt, der König hieß die übrigen heimziehen, und stand seitdem in viel größerer Furcht bei allen Franken, daß ihm keiner zu widerstreben wagte.

Kreuz gemacht, als ſie wich, und vor des Heiligen Gegenwart gleichſam zu ſtehen anfing. Er verfolgte ſie, trieb ſie von allen noch unverletzten Oſtern ab, und zuletzt dem offenen Thor hinaus. Darauf ſchloß er die Thüre, und gebot, unter ausgeſprochener Drohung gegen jeden Frevler, daß ſie nimmermehr geöffnet werden ſollte. Als nach einigen Jahren ein daneben wohnender Bürger, Namens Fercinctus, das Mauerwerk, womit dieſes Thor verſchloſſen war, durchbrach, kam die Seuche in ſein Haus, daß darin weder Menſch noch Vieh lebendig blieb.

424.

Des Remigs Theil vom Waſichenwald.

Flodoardus l. c. I. 20. p. 108 — 110.

Es hatte der heilige Remig für ſeine Kirche ein großes Stück des Waſichenwaldes erkauft, woſelbſt er einige Weiler, Namens Cosla und Gleni, gebaut haben ſoll. In dieſe ſetzte er Einwohner aus der nahgelegenen Stadt Verna, die der Kirche jährlich ein Gewiſſes an Pech liefern mußten. Die Grenzen dieſes Beſitzthums hatte er ringsherum ſo genau abgeſteckt, daß ſie jedermann bekannt ſind, unter andern mit ſeiner eignen Hand einen Stein auf ein hohles Baumloch hingeworfen. Mit dieſem Stein hat es die wunderbare Bewandtniß, daß man ihn zwar aufheben, und mit der Hand in die Höhle reichen, niemals aber den Stein ganz von der Stelle wegbringen kann. Als

dies

dies ein Abgünstiger ein Mal vergeblich versucht hatte, wollte er mit einem Beile das Loch größer hauen; kaum aber schwang er's gegen den Baum, so dorrte seine rechte Hand, und seine Augen erblindeten.

Zu Kaiser Ludwigs Zeiten waren zwei Brüder zu Förstern des königlichen Waldes gesetzt. Diese behaupteten, daß jenes Stück dem Könige höre, und stritten darüber mit den Leuten der Kirche. Es geschah, daß einer dieser Brüder seine Schweine, die er in den Wald geschickt hatte, sehen wollte, und einen Wolf unter ihnen traf. Indem er das Raubthier verfolgte, scheute sein Roß, und er zerschellte sich sein Haupt an einem Baum, daß er augenblicklich verschied. Als hernach der andre Bruder ein Mal zu einem Felsen im Wald kam, und ausrief: „Jedermann sey kund und zu wissen, alles was bis zu diesem Felsstein gehet, ist Kaiserswald!“ auch bei diesen Worten mit seiner Axt an den Stein schlug, so sprangen Stücke daraus in seine Augen, daß er blind wurde.

425.

Crothilds Verlobung.

Aimoinus I. 13. 14.
cf. Greg. Tur. II. 28.

Dem Könige Chlodowich hatten seine Botschafter von der Schönheit Crothildens, die am burgundischen Königshofe lebte, vieles erzählt. Er sandte also Aurelian, seinen Busenfreund, mit Gaben und Geschenken ab an die Jungfrau, daß er ihre Gestalt genauer

genauer erkundige, ihr des Königs Willen offenbare, und ihre Neigung erforsche. Aurelian gehorchte, machte sich auf nach Burgund, und wie er bald an die königliche Burg gelangt war, hieß er seine Gesellen, sich in einen nahen Wald bergen. Er selbst aber nahm das Kleid eines Bettlers an, begab sich nach dem Hof, und forschte, wie er mit seiner künftigen Herrin ein Gespräch halten könnte. Damals war Burgund schon christlich, Franken aber noch nicht. Crothild ging nun, weil es eben Sonntag war, in die Messe, ihr Gebet zu verrichten; und Aurelian stellte sich zu den übrigen Bettlern vor die Thüre hin, und wartete, bis sie herauskäme. Wie also die Messe vorüber war, trat die Jungfrau aus der Kirche, und gab, der Sitte nach, den Armen Almosen. Aurelian näherte sich und bettelte. Als ihm nun Crothild einen Goldgulden reichte, erfaßte er ihre bloße Hand unter dem Mantel hervor, und drückte sie an seinen Mund zum Kuß. Mit jungfräulicher Schaamröthe übergossen, ging sie in ihre Wohnung, sandte aber bald eine ihrer Frauen, daß sie ihr den vermeintlichen Bettler zuführte. Bei seiner Ankunft frug sie: „was fiel dir ein, Mann, daß du beim Empfahen des Almosens meine Hand vom Mantel entblößtest und küßtest? Aurelian mit Übergehung der Frage sagte Folgendes: „mein Herr, der Frankenkönig, hat von deiner Herrlichkeit gehört, und begehrt dich zur Gemahlin; hier ist sein Ring, sammt anderm Schmuck der Verlöbniß.“ Wie er sich aber wandte, den Sack zu langen, den er neben die

Thüre gelegt hatte, und aus dem er die Brautgaben nehmen wollte, war der Sack heimlich gestohlen. Auf angestellte Untersuchung wurde er dennoch wieder entdeckt, und dem Gast zugestellt; der nun, der geschehenen Verlobung sicher und gewiß, die Gaben der Jungfrau zustellte. Sie aber sprach dieses: „nicht ziemt's einer Christenfrau, einen Heidenmann zu nehmen; fügt es jedoch der Schöpfer, daß er durch mich bekehrt werde, so weigere ich mich nicht seinem Gesuch, sondern des Herrn Wille ergehe.“ Die Jungfrau bat aber: „alles, was sie gesagt, geheim zu halten,“ und hinterlegte den Ring, den ihr Chlodowich gesandt hatte, in ihres Oheims Schatzkammer.

42ß.

Die Scheere und das Schwert.

Greg. turon. hist. III. 18.
Vergl. Lex ripuar, 60.

Als Crothild, die alte Königin, sich der verwaisten Kinder Chlodomers ihres Sohnes annahm, und sie zärtlich liebte: sah das, mit Neid und Furcht, König Childebert ihr andrer Sohn; und er wollte nicht, daß sie mit der Gunst seiner Mutter ein Mal nach dem Reich streben möchten. Also sandte er insgeheim an König Chlotar seinen dritten Bruder: „unsre Mutter hält die Kinder unsers Bruders bei sich, und denkt ihnen das Reich zu; komm schnell nach Paris, auf daß wir überlegen, was rathsamer zu thun sey: entweder ihnen das Haupthaar zu scheeren,

daß sie für gemeines Volk angesehn werden, oder sie zu tödten, und unsers Bruders hinterlassenes Reich unter uns zu theilen.“ Chlotar freute sich der Botschaft, ging in die Stadt Paris, und rathschlagte. Darauf beschickten sie vereint ihre Mutter, und ließen ihr sagen: „sende uns die beiden Kleinen, damit sie eingesetzt werden in ihre Würde.“ Denn es hatte auch Childebert öffentlich geprahlt, als wenn er mit Chlotar darum zusammenkomme, um die Knaben in Reich zu bestätigen. Crothild erfreut und nichts Arges ahnend, gab den Kindern zu essen und zu trinken, und sprach: „den Tod meines Sohnes will ich verschmerzen, wenn ich euch an seine Stelle erhoben sehen werde.“ Die Knaben gingen also hin, wurden sogleich ergriffen, von ihren Spieldienern und Erziehern abgesondert, und gefangen gehalten.

Darauf sandten Childebert und Chlotar einen Boten zur alten Königin mit einer Scheere und mit einem entblößten Schwert. Der Bote kam und zeigte ihr beiderlei mit den Worten: „Durchlauchtigste Königin! deine Söhne, meine Herren, verlangen deine Meinung zu wissen, was mit den beiden Kindern zu thun sey, ob sie mit abgeschnittenen Haaren leben, oder vom Leben zum Tod zu bringen seyen?“ Da erschrak die unglückliche Großmutter und zürnte, und das bloße Schwert und die Scheere ansehend: „lieber will ich — sprach sie — wenn ihnen ihr Reich doch nicht werden soll, sie todt sehen, als geschoren.“ — Bald darauf wurden die Knaben ertödtet.

427.

Sage von Attalus dem Pferdeknecht, und Leo dem Küchenjungen.

Greg. turon. hist. III. 15.
Aimoinus II. 11.

Zur Zeit, als Theodorich und Childebert, die Frankenkönige, in Hader und Zwietracht lebten, und viele edele Söhne zu Geißeln gegeben, oder in Knechtschaft gebracht wurden, trug sich auch folgende Begebenheit zu.

Attalus, von guter Abkunft, und ein naher Verwandter des heiligen Gregor, gerieth in die Dienstschaft eines Franken, im Trierischen Gebiet, und wurde zum Pferdewärter bestellt. Der Bischof Gregor, um sein Schicksal besorgt, sandte Boten aus, die ihn aufsuchen sollten, endlich auch fanden, und seinem Herrn Gaben anboten, um Attalus freizukaufen. Der Mann verwarf sie aber, und sprach: „einer von solcher Geburt muß losgekauft werden, mit zehn Pfunden Goldes.“ Also kamen die Abgesandten unverrichteter Dinge wieder heim zu Gregor; aber Leo, einer seiner Küchendiener sprach: „wofern ihr mir erlauben wollet, ihn aufzusuchen, könnte ich ihn vielleicht aus der Gefangenschaft erledigen.“ Der Bischof war froh, und gestattete es ihm; da kam auch Leo an jenen Ort, und suchte den Knaben heimlich fortzuschaffen, allein er konnte nicht. Darauf verabredete er sich mit einem andern Manne, und sprach:

„komm mit mir dahin, und verkaufe mich in dem Hauſe des Franken; der Preis, den du empfängſt, ſoll dein Gewinn ſeyn.“ Der Mann thät's, und ſchlug ihn um zwölf Goldgulden los; der Käufer aber fragte den Knecht, welchen Dienſt er verſtünde? „In Zubereitung aller Dinge, die auf der Herren Tiſche gegeſſen werden, bin ich gar geſchickt, und befürchte nicht, daß einer mich darin übertreffe; denn ſelbſt königliche Gerichte kann ich bereiten, wenn du dem König ein Gaſtmahl geben wollteſt.“ Jener antwortete: „nächſten Sonntag werden meine Nachbarn und Freunde zu mir eingeladen werden; da ſollſt du ein Mahl zurichten, daß alle ſagen, in des Königs Hauſe hätten ſie beſſeres nicht gefunden.“ Leo ſagte: „mein Herr laſſe mir nur eine Menge junger Hähne bringen, ſo will ich dein Gebot ſchon erfüllen.“ Als nun das geſchehen war, ſtellte er auf den Sonntag ein ſolches und dermaßen köſtliches Eſſen zu, daß alle Gäſte nicht genug loben konnten. Die Freunde des Herrn kehrten nach Haus zurück, der Herr aber ſchenkte dem Küchenknecht ſeine Gunſt, und gab ihm Gewalt und Aufſicht über alle ſeine Vorräthe. So verlief ein Jahr, und der Herr liebte ihn immer mehr, und ſetzte alles Vertrauen auf ihn. Ein Mal ging nun Leo auf die Wieſe, nahe beim Haus, wo Attalus der Pferde wartete, und fing an mit ihm zu reden; und ſie legten ſich weit von einander auf die Erde, mit ſich zugedrehten Rücken, damit niemand muthmaßen möchte, daß ſie zuſammen ſprächen. „Zeit iſt es —

ſagte Leo — daß wir an unſer Vaterland denken; ich mahne dich, wenn du heut Nacht die Pferde in den Stall gebracht haſt, ſo laß dich nicht vom Schlaf bewältigen; ſondern ſey munter, wann ich dich rufe, daß wir uns alſobald fortmachen können.“ Der Franke hatte aber wieder viele Verwandten und Freunde zu Gaſt geladen, unter andern den Schwiegerſohn, der mit ſeiner Tochter verheurathet war. Als ſie nun um Mitternacht aufſtiegen, und ſchlafen gehen wollten, reichte Leo ſeines Herrn Schwiegerſohn einen Becher zu trinken. Der ſcherzte und ſprach: „wie, Leo? möchteſt du wohl mit deines Herren Pferden durchgehen, und wieder in deine Heimath?“ Er antwortete gleichſam ſcherzweiſe die Wahrheit, und ſagte: „ja heunt Nacht, wenns Gottes Wille iſt.“ „Wenn mich nur — erwiederte der Schwiegerſohn — meine Leute gut bewachen, daß du mir nichts von meinen Sachen mit entführeſt.“ So im Lachen ſchieden ſie von einander. Wie aber alle entſchlafen waren, rief Leo den Attalus aus dem Bett. „Haſt du ein Schwert?“ — „Nein, blos einen kurzen Spieß.“ — Da ging Leo in ſeines Herrn Gemach, und nahm Schild und Lanze. Der Herr aber fragte halbwach: wer biſt du, und was willſt du? — Leo bin ich, dein Diener; und ich wecke den Attalus, daß er früh aufſtehe, und die Pferde zur Weide führe. Denn er verſchläft ſich, und iſt noch trunken.“ Der Herr ſprach „thu, wie du meinſt;“ und nach dieſen Worten ſchlief er von neuem ein. Leo aber ging zur Thür

hinaus, wappnete den Jüngling; und die Stallthüre, die er noch Abends zur Sicherung der Pferde mit Hammerschlägen vernagelt hatte, stand jetzt offen, gleichsam durch göttliche Schickung. Da dankte er Gott seines Beistandes, und sie nahmen die Pferde mit aus dem Stall und entwichen; auch einen Falken nahmen sie, nebst den Decken. Beim Übergang der Mosel wurden sie aufgehalten, und mußten Pferde und Decken im Stich lassen; und auf ihre Schilde gelegt, schwammen sie den Strom hinüber. Als die Nacht kam, und es dunkel wurde, gingen sie in einen Wald und bargen sich. Und schon war die dritte Nacht gekommen, und noch keinen Bissen Speise hatten sie in ihren Mund gebracht, und wanderten in einem fort. Da fanden sie auf Gottes Wink einen Baum voll Obst, dem, das man Zwetschen zu nennen pflegt, und erlabten sich daran. Darauf langten sie in Campanien (Champagne an); bald hörten sie hinter sich Roßtritte, und sprachen: „es kommen Männer geritten, werfen wir uns zur Erde, daß sie uns nicht erspähen!“ Und siehe, ein großer Dornstrauch stand daneben; dahinter traten sie, warfen sich nieder zu Boden, mit aus der Scheide gezogenen Schwertern: damit, wenn sie entdeckt würden, sie sich alsbald wehren könnten. Die Reuter aber, als sie zu der Stelle gelangt waren, hielten gerade vor dem Dornstrauch still; ihre Pferde ließen den Harn, und einer unter ihnen sprach: „übel geht es mir mit diesen beiden Flüchtlingen, daß wir sie nimmer finden

kommen; das weiß ich aber, so wahr ich lebe, würden sie ertappt, so ließ ich den einen an den Galgen hängen, den andern in tausend Stücken zerhauen mit Schwertschlägen.“ Der die Worte sprach, war ihr Herr der Franken, welcher aus Rheims herkam, sie zu suchen, und sie unfehlbar gefunden hätte, wo nicht die Nacht dazwischen gekommen wäre. Nach diesem ritten die Männer wieder weiter, jene aber erreichten noch selbe Nacht glücklich die Stadt, gingen hinein und suchten einen Bürger auf, den sie fragten: „wo Paullulus des Priesters Haus wäre?“ Der Bürger zeigte ihnen das Haus. Als sie aber durch die Gasse gingen, läutete das Zeichen zur Frühmette; denn es war Sonntag. Sie aber klopften an des Priesters Thüre, und sie ward aufgethan. Der Knabe fing an zu erzählen von seinem Herrn. Da sprach der Priester: „so wird wahr mein Traum! denn es träumte mir heunt von zweien Tauben, die flogen her und setzten sich auf meine Hand. Und eine von ihnen war weiß, die andere schwarz.“ Die Knaben sagten dem Priester: „weil ein heiliger Tag heute ist, bitten wir, daß du uns etwas Speise gebest; denn heute leuchtet der vierte Tag, daß wir kein Brot noch Muß genossen haben.“ Er barg aber die Knaben bei sich, gab ihnen Brot mit Wein begossen, und ging in seine Metten. Der Franke war auch an diesen Ort gegangen, und hatte die Knaben gesucht; als ihm aber der Priester eine Täuschung vorgesagt, kehrte er zurück. Denn der Priester stand in alter Freundschaft mit

dem heil. Gregor. Als sich nun die Knaben mit Speisen zu neuen Kräften gestärkt hatten, und zwei Tage in diesem Hause geblieben waren, schieden sie und kamen glücklich bei Bischof Gregorius an, der sich über ihren Anblick freute, und an dem Halse seines Neffen (Enkels) Attalus weinte. Den Leo aber mit all seinem Geschlechte machte er frei von der Knechtschaft, und gab ihm ein eigen Land, wo er mit Frau und Kindern als ein Freier das Leben beschloß.

428.

Der schlafende König.

Paulus Diaconus III, 34.
Aimoinus III, 3.

Der fränkische König Guntram war eines gar guten, friedliebenden Herzens. Ein Mal war er auf die Jagd gegangen, und seine Diener hatten sich hierhin und dahin zerstreut; blos ein einziger, sein liebster und getreuster, blieb noch bei ihm. Da befiel den König große Müdigkeit; er setzte sich unter einen Baum, neigte das Haupt in des Freundes Schooß, und schloß die Augenlieder zum Schlummer. Als er nun entschlafen war, schlich aus Guntrams Munde ein Thierlein hervor in Schlangenweise, lief fort bis zu einem nahe fließenden Bach, an dessen Rand stand es still und wollte gern hinüber. Das hatte alles des Königs Gesell, in dessen Schooß er ruhte, mit angesehen, zog sein Schwert aus der Scheide, und legte es über den Bach hin. Auf dem Schwerte schritt

nun das Thierlein hinüber, und ging hin zum Loch eines Berges, da hinein schloff es. Nach einigen Stunden kehrte es zurück, und lief über die nämliche Schwertbrücke wieder in den Mund des Königs. Der König erwachte und sagte zu seinem Gesellen: „ich muß dir meinen Traum erzählen, und das wunderbare Gesicht, das ich gehabt.“ „Ich erblickte einen großen, großen Fluß, darüber war eine eiserne Brücke gebaut; auf der Brücke gelangte ich hinüber, und ging in die Höhle eines hohen Berges; in der Höhle lag ein unsäglicher Schatz und Hort der alten Vorfahren.“ Da erzählte ihm der Gesell alles, was er unter der Zeit des Schlafes gesehen hatte, und wie der Traum mit der wirklichen Erscheinung übereinstimmte. Darauf ward an jenem Ort nachgegraben, und in dem Berg eine große Menge Goldes und Silbers gefunden, das vor Zeiten dahin verborgen war.

429.

Der kommende Wald und die klingenden Schellen.

Almoinus III, 82.

Als Childebert mit großer Heeresmacht in Guntrams und Fredegundens Reich einbrach, ermahnte die Königin ihre Franken zu tapferem Streit, und ließ Guntrams hinterlassenes Söhnlein in der Wiege vorantragen; dem Säugling an Mutterbrust folgten die gewaffneten Scharen. Fredegund ersann eine List. In finsterer Mitternacht, angeführt von Landerich, des

jungen Chlotars Vormund, erhob ſich das Heer, und zog in einen Wald; Landarich griff ein Beil, und hieb ſich einen Baumaſt; drauf nahm er Schellen und hing ſie an des Pferdes Hals, auf dem er ritt. Daſſelbe zu thun ermahnte er alle ſeine Krieger; jeder mit Baumzweigen in der Hand und klingenden Schellen auf ihren Pferden, rückten ſie in früher Morgenſtunde dem feindlichen Lager näher. Die Königin, den jungen Chlotar in den Armen haltend, ging voraus: damit Erbarmen über das Kind die Krieger entzünden möchte, welches gefangen genommen werden mußte, wo ſie unterlägen. Als nun einer der feindlichen Wächter in der Dämmerung ausſchaute, rief er ſeinem Geſellen: „was iſt das für ein Wald, den ich dort ſtehen ſehe, wo geſtern Abend nicht ein Mal kleines Gebüſch war?“ „Du biſt noch weintrunken und haſt alles vergeſſen — ſprach der andere Wächter; unſere Leute haben im nahen Wald Futter und Weide für ihre Pferde gefunden. Hörſt du nicht, wie die Schellen klingen am Halſe der weidenden Roſſe?“ (Denn es war von alten Zeiten her Sitte der Franken, und zumal der öſtlichen, daß ſie ihren graſenden Pferden Schellen anhingen; damit, wenn ſie ſich verirrten, das Läuten ſie wieder finden ließe.) Während deſſen die Wächter ſolche Reden unter einander führten, ließen die Franken die Laubzweige fallen, und der Wald ſtand da leer an Blättern, aber dicht von den Stämmen ſchimmernder Spieße. Da überfiel Verwirrung die Feinde und jäher Schrecken; aus

dem Schlaf erweckt wurden sie zur blutigen Schlacht, und die nicht entrinnen konnten, fielen erschlagen; kaum mochten sich die Heerführer auf schnellen Rossen vor dem Tode zu retten.

430.

Chlotars Sieg über die Sachsen.

Aimoinus IV, 18. und vita Dagoberti ms. vita S. Faronis cap. 71—73. (apud Duchesne I, 569)

Chlotar hatte seinen Sohn Dagobert über die austrasischen Franken zum König gesetzt. Dieser brach mit Heereskraft über den Rhein auf, um die sich empörenden Sachsen zu züchtigen. Der sächsische Herzog Bertoald lieferte ihm aber eine schwere Schlacht; Dagobert empfing einen Schwertstreich in sein Haupt, und sandte die mit dem Stück vom Helm zugleich abgeschnittenen Haare alsbald seinem Vater, zum Zeichen, daß er ihm schleunig zur Hülfe eile, ehe ihm das übrige Heer zerrinne. Chlotar bekam die Botschaft, wie er gerade auf der Jagd war; bestürzt machte er sich sogleich mit dem geringen Gefolg, das ihn begleitete, auf den weiten Weg, reiste Tag und Nacht, und langte endlich an der Weser an, wo der Franken Lager stand. Frühmorgens erhuben die Franken ein Freudengeschrei über ihres Königes Ankunft; Bertoald am andern Ufer, hörte den Jubel und fragte, was er bedeute? „Die Franken feiern Chlotars Ankunft,“ antwortete man ihm. „Das ist ein falscher Wahn — versetzte Bertoald — denn ich habe gewisse Kundschaft,

allein aus dieſer, ſondern auch der ewigen Noth gezogen, und mit dem Königsthrone begabt werden. Die Boten, die ihn aus dem heiligen Haus abführen ſollten, konnten ſich ihm nicht auf eine Stunde weit nähern. Betroffen kehrten ſie heim und hinterbrachten das. Der König ſchalt ſie und ſandte andere aus, aber dieſe erfuhren das Nämliche. Da machte ſich Chlotar ſelbſt auf, und ſiehe, auch ihn verließ ſeine Stärke, als er ſich dem heiligen Orte nähern wollte; nunmehr erkannte er Gottes Macht, verzieh ſeinem Sohne und ſöhnte ſich mit ihm aus. Dieſer Ort war dem Dagobert lieb und angenehm vor allen andern.

432.

Sanct Arbogaſt.

Königshofen elſäß. Chronik S. 234. 235.

Sanct Arbogaſt, Biſchof zu Straßburg, kam in große Huld und Heimlichkeit mit Dagobert, König zu Frankreich; und nichts gehrte der König lieber, als oft mit ihm zu ſprechen und ſeinen weiſen Rath zu haben. Ein Mal geſchah, daß des Königs Jäger und Siegebert ſein Sohn in den Büſchen und Wäldern jagten an der Ill, wo nachher Ebersheim das Münſter aufkam, und fanden einen großen Eber; dem rannten ſie nach mit den Hunden, einer hin, der andre her. Und da kam's, daß Siegebert der Knabe ganz allein ritt, und ungewarnt auf den Eber ſtieß. Das Roß ſcheute vor dem Wild, daß der Knabe abfiel und

im

im Stegreif hangen blieb; da trat ihn das Pferd, daß er für todt da lag. Als ihn nun des Königs Diener ertreten fanden, huben sie ihn auf mit großem Leide, führten ihn heim, und er starb am andern Tag. Da wurde Dagoberten gerathen, zu St. Arbogast zu schicken; der kam alsbald, und nach viel Rede und Klage kniete er vor die Leiche, und rief unsre Frauen an: seit sie das Leben aller Welt geboren hätte, daß sie dem Knaben sein Leben wieder erwürbe. Da ward der Knabe wieder lebend, und stund auf in den Todtenkleidern, die zog man ihm aus, und thät ihm an königliche Kleider. Da fielen König und Königin, und alles ihr Gefolg dem Heiligen zu Füßen, und dankten seiner Gnaden; weder Gold noch Silber wollte er nehmen, aber nach seinem Rathe gab der König an Unser Frauen Münster zu Straßburg, Rufach mit Aeckern, Wäldern, Wonn und Weide.

Als nun nach vielen Jahren Arbogast an das Alter kam und krank wurde, sprach er zu seinen Unterthanen: „gleich wie unser Herr Jesus begraben worden wäre auswendig Jerusalems, an der Statt, da man böse Leute verderbet, also wolle er dem Heiland nachfolgen; und wann er verführe, sollte man ihn auswendig Straßburg begraben bei dem Galgen, an die Stätte, wo man über böse Leute richtet.“ Das mußten sie ihm geloben zu thun. Also ward er nach seinem Tode begraben auf St. Michelsbühel, das war der Henkebühel, und stund damals der Galgen da. Da baute man über sein Grab eine Capelle in Sanct

Michaels Ehren, in dieser lag er viel Jahre lang leibhaftig.

433.

Dagobert und Sanct Florentius.

Königshofen elsäß. Chronik S. 235. 236.

Sanct Florentius fing jung an, Gott zu dienen. Und er ging aus Schottland, wo er geboren war, in Pilgrimsweise mit vier Gesellen: Arbogast, Fidelis, Theodatus und Hildolf, und kamen zu jüngst im Elsaß an die Brüsche (das Flüßchen Breusch), da wo jetzt Haselo liegt. Sprach Florentius, er wollte da bleiben. Also gingen seine Gesellen fürbaß gen Straßburg; er aber baute ein Häuselein bei der Brüsche, dalp (grub) die Bäume und Hürste aus, und machte ein neues Feld; dahin säete er Korn und Kraut nach seiner Nothdurft. Da aßen ihm die wilden Thiere das Korn und das Kraut ab. Da steckete Sanct Florentius vier Gerten um das Feld, und gebot allen wilden Thieren, daß sie auf seinen neuen Acker nicht mehr kämen, so fern, als die Gerten gesteckt wären; und dies Ziel überschritten sie seitdem nimmer. In diesen Zeiten hatte König Dagobert eine Tochter, die war blind geboren, dazu stumm; und als er sagen hörte von Florentius Heiligkeit, sandte er ehrbare Boten, und ein Roß mit vergüldetem Gedecke, daß er zu ihm ritte. Der Heilige war aber demüthig, wollte das Roß nicht, und saß auf einen Esel und ritt zu dem Könige. Noch war er nicht ganz an der Burg,

ſo ward des Königs Tochter ſehend und redend, und rief mit lauter Stimme, und das erſte Wort, das ſie ſprach, ſprach ſie alſo: „ſehet! dort reitet Florentius her, durch deſſen Gnade mich Gott ſehend und redend gemacht hat.“ Da erſchraken der König und die Königin von Wunder und von Freuden, und alles Volk lief aus gegen dem heiligen Manne, und empfingen ihn gar ehrwürdiglich und fielen zu ſeinen Füßen, um des Zeichens Willen, das Gott durch ihn gewirkt hatte. Der König aber gab die Gebreite (Ebene) und Stätte, wo Florentius wohnte und nun Haſelo liegt, ihm zu eigen, und auch ſein ſelbes Beſitzthum zu Kirchheim. Da bat der Heilige noch König Dagobert, daß er ihm ſein Ländlin unterſchiede (abgrenzte), daß er deſto beſſer möcht: wiſſen, wie weit und breit er hätte. Da ſprach der König: was du mit deinem Eſelein magſt umfahren, bis ich aus dem Bade gehe und meine Kleider anthue, das ſoll alles zu dir und deiner Wohnung hören. Da wußte Florentius wohl, wie lange der König hätte Gewohnheit im Bade zu ſitzen, eilte weg mit ſeinem Eſelein, und fuhr über Berg und Thal, viel mehr und weiter, denn einer möchte gethan haben auf ſchnellem Pferde in zwei Mal ſo langer Zeit. Und fuhr wieder zum König, und kam zeitig genug, wie es beredet worden war. Und nach Arbogaſts Tode ward Florentius einhelliglich von allem Volke, Laien und Pfaffen, zum Biſchof von Straßburg gewählt.

434.

Dagoberts Seele im Schiff.

Chronique de Guill. de Nangis.

Als der gute König Dagobert aus dieſer Welt geſchieden war, ließ es Gott der Herr geſchehn, weil er ſich nicht von allen Sünden gereinigt hatte: daß die Teufel ſeine Seele faßten, auf ein Schiff ſetzten, und mit ſich fort zu führen dachten. Aber der heil. Dionyſius, vergaß ſeines guten Freundes nicht, ſondern bat unſern Herrn um die Erlaubniß, der Seele zu Hülfe zu kommen, welches ihm auch verſtattet wurde. St. Dionyſius nahm aber mit ſich St. Mauritius und andere Freunde, die König Dagobert in ſeinen Lebzeiten vorzüglich geehrt und gefeiert hatte; auch folgten ihnen Engel nach und geleiteten ſie bis ins Meer. Da ſie nun an die Teufel kamen, huben ſie an mit ihnen zu fechten; die Teufel hatten wenig Gewalt gegen den Heiligen, wurden beſiegt, und hie und da aus dem Schiffe ins Meer geſtoßen. Die Engel nahmen darauf Dagoberts Seele in Empfang, und der Heilige nebſt ſeinem Gefolge kehrte ins Paradies zurück.

435.

Dagobert und ſeine Hunde.

Mélanges tirées d'une grande Bibl. IV. 29 — 45.

Noch heut zu Tage kennt das Volk in Frankreich zwei Sprüchwörter vom König Dagobert, deren Ur-

ſprung man vergeſſen hat: „wann König Dagobert gegeſſen hatte, ſo ließ er auch ſeine Hunde eſſen;“ und „König Dagobert auf ſeinem Sterbebette redete ſeine Hunde an, und ſprach: keine Geſellſchaft iſt ſo gut, aus der man nicht ſcheiden muß.“

436.

Die zwei gleichen Söhne.

Gesta rom. cap. 116.

König Pipin von Frankreich vermählte ſich mit einer ſchönen Jungfrau, die ihm einen Sohn zur Welt brachte, aber über deſſen Geburt ſtarb. Bald darauf nahm er eine neue Gemahlin, die gebar ihm ebenfalls einen Sohn. Dieſe beiden Söhne ſandte er in weite Länder, und ließ ſie auswärts erziehen; ſie wurden ſich aber in allen Stücken ähnlich, daß man ſie kaum unterſcheiden konnte. Nach einiger Zeit lag die Königin ihrem Gemahle an, daß er ſie doch ihr Kind ſehen ließe; er aber befahl, die beiden Söhne an Hof zu bringen. Da war der jüngſte dem älteſten, ungeachtet des einen Jahres Unterſchied, in Geſtalt und Größe vollkommen gleich, und einer wie der andere glich dem Vater: daß die Mutter nicht wiſſen konnte, welches ihr Kind darunter wäre. Da hub ſie an zu weinen, weil es Pipin nicht offenbaren wollte; endlich ſprach er: „laß ab zu weinen, dieſer iſt dein Sohn,“ und wies ihr den von der erſten Gemahlin. Die Königin freute ſich, und pflegte und beſorgte dieſes Kind

auf alle Weise; während sie das andere, welches ihr rechter Sohn war, nicht im Geringsten achtete.

437.

Hildegard.

Annales campidonenses.

Nic. Frischlini comoedia: Hildegardis magna.

Vergl. Vinc. bellovac. sp. hist. VII. c. 90—92. und das altd. Gedicht Crescentia.

Kaiser Carl war im Heereszug, und hatte die schöne Hildegard seine Gemahlin zu Hause gelassen. Während der Zeit muthete ihr Taland, Carls Stiefbruder an, daß sie zu seinem Willen seyn möchte. Aber die tugendhafte Frau wollte lieber den Tod leiden, als ihrem Herrn Treue brechen; doch verstellte sie sich, und gelobte dem Bösewicht in sein Begehren zu willigen, so bald er ihr dazu eine schöne Brautkammer würde haben bauen lassen. Alsbald baute Taland ein kostbares Frauengemach, ließ es mit drei Thüren verwahren, und bat die Königin, hinein zu kommen und ihn zu besuchen. Hildegard that als ob sie ihm nachfolgte, und bat ihn voraus zu gehen; als er fröhlich durch die dritte Thüre gesprungen war, warf sie schnell zu und legte einen schweren Riegel vor. In diesem Gefängniß blieb Taland eine Zeit lang eingeschlossen, bis Carl siegreich aus Sachsen heimkehrte; da ließ sie ihn aus Mitleiden und auf vielfältiges erheucheltes Flehen und Bitten los, und dachte, er wäre genug gestraft. Carl aber, als er

ihn zuerst erblickte, fragte: „warum er so mager und bleich aussähe? Daran ist eure gottlose, unzüchtige Hausfrau Schuld — antwortete Taland; die habe bald gemerkt, wie er sie sorgsam gehütet, daß sie keine Sünde begehen dürfen, und darum einen neuen Thurm gebaut und ihn darin gefangen gehalten.“ Der König betrübte sich heftig über diese Nachricht, und befahl im Zorn seinen Dienern, Hildegard zu ertränken. Sie floh und barg sich heimlich bei einer ihrer Freundinnen; aber sobald der König ihren Aufenthalt erfuhr, verordnete er aufs Neue: sie in einen Wald zu führen, da zu blenden, und so beider Augen beraubt, Landes zu verweisen. Was geschah? Als sie die Diener ausführten, begegnete ihnen ein Edelmann, des Geschlechts von Freudenberg; den hatte gerade Gräfin Adelgund ihre Schwester mit einer Botschaft zu Hildegarden abgesandt. Als dieser die Gefahr und Noth der Königin sah, entriß er sie den Henkersknechten und gab ihnen seinen mit laufenden Hund. Dem Hunde stachen sie die Augen aus, und hinterbrachten sie dem König, zum Zeichen, daß sein Befehl geschehen wäre. Hildegard aber, als sie mit Gottes Hülfe gerettet war, zog in Begleitung einer Edelfrau, Namens Rosina von Bodmer nach Rom, und übte die Heilkunst, die sie ihr Lebtag gelernt und getrieben hatte, so glücklich aus, daß sie bald in großen Ruhm kam. Mittlerweile strafte Gott den gottlosen Taland mit Blindheit und Aussatz. Niemand vermochte ihn zu heilen, und endlich hörte er, zu Rom lebe eine be-

rühmte Heilfrau, die diesem Siechthum abhelfen könne. Als Carl nun nach Rom zog, war Taland auch im Gefolg, erkundigte der Frauen Wohnung, nannte ihr seinen Namen, und begehrte Arzenei und Hülfe für seine Krankheit; er wußte aber nicht, daß sie die Königin wäre. Hildegard gab ihm auf, daß er seine Sünden dem Priester beichten und Buße und Besserung geloben müsse; dann wollte sie ihre Kunst erweisen. Taland that es und beichtete; darauf kam er wieder zur Frauen hin, die ihn frisch und gesund machte. Ueber diese Heilung wunderten sich Pabst und König aus der Maßen, und wünschten die Aerztin zu sehen und besandten sie. Allein sie erbot sich, daß sie Tags darauf in das Münster St. Petri gehen wollte. Da kam sie hin, und berichtete dem König ihrem Herrn alsbald die ganze Geschichte, wie man sie verrathen hatte. Carl erkannte sie mit Freuden, und nahm sie wieder zu seiner Gemahlin; aber seinen Stiefbruder verurtheilte er Todes. Doch bat die Königin sich sein Leben aus, und er wurde blos in das Elend verwiesen.

438.

Der Hahnenkampf.

Crusius ann. suev. dodecas I, p. 330.

Zu einer Zeit kam Carl der Große auf sein Schloß bei Kempten zu seiner Gemahlin Hildgard. Als sie nun eines Tages über Tische saßen, und Mancherlei von der Vorfahren Regierung redeten, wäh-

rend ihre Söhne Pipin, Carl und Ludwig darneben ſtanden, hub Pipin an und ſprach: „Mutter, wann ein Mal der Vater im Himmel iſt, werd' ich dann König?“ Carl aber wandte ſich zum Vater und ſagte: „nicht Pipin, ſondern ich folge dir nach im Reich.“ Ludwig aber, der jüngſte, bat beide Eltern, daß ſie ihn doch möchten laſſen König werden. Als die Kinder ſo ſtritten, ſprach die Königin: „eure Zwiſt wollen wir bald ausmachen; gehet hinab ins Dorf und laßt euch jeder ſich einen Hahn von den Bauern geben. Die Knaben ſtiegen die Burg hinab mit ihrem Lehrmeiſter und den übrigen Schülern, und holten die Hähne. Hierauf ſagte Hildegard: „nun laßt die Hähne auf einander los! weſſen Hahn im Kampfe ſiegt, der ſoll König werden.“ Die Vögel ſtritten, und Ludwigs Hahn überwand die beiden andern. Dieſer Ludwig erlangte auch wirklich nach ſeines Vaters Tode die Herrſchaft.

439.

Carls Heimkehr aus Ungerland.

Reimchronick im Cod. pal. 336. fol. 259 — 267.

König Carl, als er nach Ungarn und Wallachei fahren wollte, die Heiden zu bekehren, gelobte er ſeiner Frauen, in zehn Jahren heimzukehren; wäre er nach Verlauf derſelben ausgeblieben, ſo ſolle ſie ſeinen Tod für gewiß halten. Würde er ihr aber durch einen Boten ſein golden Fingerlein zuſenden, dann möge ſie auf alles vertrauen, was er ihr durch den-

ſelben entbieten laſſe. Nun geſchah es, daß der König ſchon über neun Jahre ausgeweſen war; da hob ſich zu Aachen an dem Rhein Raub und Brand über alle Länder. Da gingen die Herren zu der Königin und baten, daß ſie ſich einen andern Gemahl auswählte, der das Reich behüten könnte. Die Frau antwortete: „wie möcht ich ſo wider König Karl ſündigen, und meine Treue brechen! ſo hat er mir auch das Wahrzeichen nicht geſandt, das er mir kund thät, als er von hinnen ſchied.“ Die Herren aber redeten ihr ſo lange zu, weil das Land in dem Krieg zu Grund gehen müſſe, daß ſie ihrem Willen endlich zu folgen verſprach. Darauf wurde eine große Hochzeit angeſtellt, und ſie ſollte über den dritten Tag mit einem reichen König vermählt werden.

Gott der Herr aber, welcher dies hindern wollte, ſandte einen Engel als Boten nach Ungerland, wo der König lag, und ſchon manchen Tag gelegen hatte. Als König Carl die Kundſchaft vernommen, ſprach er: „wie ſoll ich in dreien Tagen heimkehren, einen Weg, der hundert Raſte lang iſt, und funfzehn Raſte dazu, bis ich in mein Land komme?“ Der Engel verſetzte: „weißt du nicht, Gott kann thun was er will, denn er hat viel Gewalt. Geh zu deinem Schreiber, der hat ein gutes, ſtarkes Pferd, das du ihm abgewinnen mußt; das ſoll dich in einem Tage tragen über Moos und Haide, bis in die Stadt zu Rab, das ſey deine erſte Tagweide. Den andern Morgen ſollt du früh ausreiten, die Donau hinauf bis gen Paſſau;

das ſey deine andere Tagweide. Zu Paſſau ſollt du dein Pferd laſſen; der Wirth, bei dem du einkehreſt, hat ein ſchön Füllen; das kauf ihm ab, es wird dich den dritten Tag bis in dein Land tragen.“

Der Kaiſer that, wie ihm geboten war, handelte dem Schreiber das Pferd ab, und ritt in einem Tag aus der Bulgarei bis nach Ruß; ruhte über Nacht, und kam den zweiten Tag bei Sonnenſchein nach Paſſau, wo ihm der Wirth gutes Gemach ſchuf. Abends, als die Viehheerde einging, ſah er das Füllen, griffs bei der Mähne und ſprach: „Herr Wirth, gebt mir das Roß, ich will es morgen über Feld reiten.“ Nein! ſagte dieſer; das Füllen iſt noch zu jung, ihr ſeyd ihm zu ſchwer, als daß es euch tragen könnte.“ Der König bat ihn von neuem; der Wirth ſagte: „ja, wenn es gezäumt, oder geritten wäre.“ Der König bat ihn zum dritten Mal, und da der Wirth ſah, daß es Karl ſo lieb wäre, ſo wollte er das Roß ablaſſen; und der König verkaufte ihm dagegen ſein Pferd, das er die zwei Tage geritten hatte, und von dem es ein Wunder war, daß es ihm nicht erlag.

Alſo machte ſich der König des dritten Tages auf, und ritt ſchnell und unaufhaltſam bis gen Aachen vor das Burgthor, da kehrte er bei einem Wirth ein. Überall in der ganzen Stadt hörte er großen Schall von Singen und Tanzen. Da fragte er, was das wäre? Der Wirth ſprach: „eine große Hochzeit ſoll heute ergehen, denn meine Frau wird einem reichen König anvermählt; da wird große Koſt gemacht, und

Jungen und Alten, Armen und Reichen Brod und Wein gereicht, und ungemessen Futter vor die Rosse getragen.“ Der König sprach: „hier will ich mein Gemach haben, und mich wenig um die Speise bekümmern, die sie in der Stadt austheilen; kauft mir für mein Guldenpfennigs was ich bedarf, schafft mir viel und genug.“ Als der Wirth das Gold sah, sagte er bei sich selbst. „Das ist ein rechter Edelmann, desgleichen meine Augen nie erblickten!“ Nachdem die Speise köstlich und reichlich zugerichtet, und Carl zu Tisch gesessen war, forderte er einen Wächter vom Wirth, der sein des Nachts über pflege, und legte sich zu Bette. In dem Bette aber liegend, rief er den Wächter, und mahnte ihn theuer: „wann man den Singos im Dom läuten wird, sollst du mich wekken, daß ich das Läuten höre; dies gülden Fingerlein will ich dir zu Miethe geben.“ Als nun der Wächter die Glocke vernahm, trat er ans Bette vor den schlafenden König: „Wohlan, Herr, gebt mir meine Miethe, eben läuten sie den Singos im Dom.“ Schnell stand er auf, legte ein reiches Gewand an, und bat den Wirth, ihn zu geleiten. Dann nahm er ihn bei der Hand, und ging mit ihm vor das Burgthor, aber es lagen starke Riegel davor. „Herr, sprach der Wirth, ihr müßt unten durchschliefen, aber dann wird euer Gewand kothig werden.“ „Daraus mach ich mir wenig, und würde es ganz zerrissen.“ Nun schloffen sie dem Thor hinein; der König voll weisen Sinnes, hieß den Wirth um den Dom gehen,

während er selber in den Dom ging. Nun war das Recht in Franken, „wer auf den Stuhl im Dom saß, der mußte König seyn;“ das däuchte ihm gut, er setzte sich auf den Stuhl, zog sein Schwert, und legte es baar über seine Knie. Da trat der Meßner in den Dom, und wollte die Bücher vortragen; als er aber den König sitzen sah mit baarem Schwert und stillschweigend, begann er zu zagen, und verkündete eilends dem Priester: „Da ich zum Altar ging, sah ich einen greisen Mann mit bloßem Schwert über die Knie auf dem gesegneten Stuhl sitzen.“ Die Domherren wollten dem Meßner nicht glauben; einer von ihnen griff ein Licht, und ging unverzagt zu dem Stuhle. Als er die Wahrheit sah, wie der greise Mann auf dem Stuhle saß, warf er das Licht aus der Hand, und floh erschrocken zum Bischof. Der Bischof ließ sich zwei Kerzen von Knechten tragen, die mußten ihm zu dem Dom leuchten; da sah er den Mann auf dem Stuhle sitzen, und sprach furchtsam: „ihr sollt mir sagen, was Mannes ihr seyd, gehener oder ungehener, und wer euch ein Leids gethan, daß ihr an dieser Stätte sitzet?“ Da hob der König an: „ich war euch wohl bekannt, als ich König Carl hieß, an Gewalt war keiner über mich!“ Mit diesen Worten trat er dem Bischof näher, daß er ihn recht ansehen könnte. Da rief der Bischof: „will kommen, liebster Herr! eurer Kunft will ich froh seyn,“ umfing ihn mit seinen Armen, und leitete ihn in sein reiches Haus. Da wurden alle Glocken geläutet, und

die Hochzeitgäste frugen, was der Schall bedeute? Als sie aber hörten, daß König Karl zurückgekehrt wäre, stoben sie aus einander, und jeder suchte sein Heil in der Flucht. Doch der Bischof bat, daß ihnen der König Friede gäbe, und der Königin wieder hold würde, es sey ohne ihre Schuld geschehn. Den gewährte Karl der Bitte, und gab der Königin seine Huld.

440.

Der Hirsch zu Magdeburg.

Zellers Reisebuch S. 128.

Zu Magdeburg, gegenüber dem Roland, stand vor diesem auf einer steinernen Säule ein Hirsch, mit guldenem Halsband, den Kaiser Carl gefangen haben soll. Andre sagen: er habe ihn wieder laufen lassen, und ihm ein gulden Halsband umgehängt, worauf ein Kreuz mit den Worten:

Lieber Jäger, laß mich leben,
ich will dir mein Halsband geben.

Und dieser Hirsch ist hernach zu Zeiten Friedrich Rothbarts allererst wieder gefangen worden.

441.

Der lombardische Spielmann.

Chron. novalic. Lib. 3. cap. 10. 14.

Als Carl vorhatte, den König Desiderius mit Krieg zu überziehen, kam ein lombardischer Spielmann zu den Franken, und sang ein Lied folgendes

Inhalts: „welchen Lohn wird der empfangen, der Carl in das Land Italien führt? auf Wegen, wo kein Spieß gegen ihn aufgehoben, kein Schild zurückgestoßen, und keiner seiner Leute verletzt werden soll?“ Als das Carl zu Ohren kam, berief er den Mann zu sich, und versprach ihm alles, was er fordern würde, nach erlangtem Sieg zu gewähren.

Das Heer wurde zusammen berufen, und der Spielmann mußte vorausgehen. Er wich aber aus allen Straßen und Wegen, und leitete den König über den Rand eines Berges, wo es bis auf heutigen Tag noch heißt: der Frankenweg. Wie sie von diesem Berg niederstiegen in die gavenische Ebene, sammelten sie sich schnell, und fielen den Longobarden unerwarteter Weise in den Rücken; Desiderius floh nach Pavia, und die Franken überströmten das ganze Land. Der Spielmann aber kam vor den König Carl, und ermahnte ihn seines Versprechens. Der König sprach: „fordre, was du willst!“ Darauf antwortete er: „ich will auf einen dieser Berge steigen, und stark in mein Horn blasen; so weit der Schall gehört werden mag, das Land verleihe mir zum Lohn meiner Verdienste mit Männern und Weibern, die darin sind.“ Carl sprach: „es geschehe, wie du gesagt hast.“ Der Spielmann neigte sich, stieg sogleich auf den Berg und blies; stieg sodann herab, ging durch Dörfer und Felder, und wen er fand, fragte er: „hast du Horn blasen hören? Und wer nun antwortete:

„ja, ich habs gehört,“ dem versetzte er eine Maulschelle, mit den Worten: du bist mein Eigen.

So verlieh ihm Carl das Land, so weit man sein Blasen hatte hören können; der Spielmann, so lange er lebte, und seine Nachkommen besaßen es ruhig, und bis auf heutigen Tag heißen die Einwohner dieses Landes: die zusammengeblasenen (transcornati.)

442.

Der eiserne Carl.

Monachus sangallensis ap. Canisium lect. antiq. Tom. II. p. 2. p. 81. 82.

Zur Zeit, als König Carl den Lombarden König Desiderius befeindete, lebte an des Letztern Hofe Ogger, (Odger, Autchar) ein edler Franke, der vor Carls Ungnade das Land hatte räumen müssen. Wie nun die Nachricht erscholl, Carl rücke mit Heeresmacht heran, standen Desiderius und Ogger auf einen hohen Thurm, von dessen Gipfel man weit und breit in das Reich schauen konnte. Das Gepäck rückte in Haufen an; „ist Carl unter diesem großen Heer?“ frug König Desiderius. „Noch nicht!“ versetzte Ogger. Nun kam der Landsturm des ganzen fränkischen Reichs: „hierunter befindet sich Carl aber gewiß,“ sagte Desiderius bestimmt. Ogger antwortete: „noch nicht, noch nicht.“ Da tobte der König, und sagte: „was sollen wir anfangen, wenn noch mehrere mit ihm kommen?“ „Wie er kommen wird, antwortete jener, sollst du gewahr werden; was mit uns geschehe, weiß

ich

ich nicht.“ Unter diesen Reden zeigte sich ein neuer Troß. Erstaunt sagte Desiderius: „darunter ist doch Carl?“ „Immer noch nicht,“ sprach Ogger. Nächstdem erblickte man Bischöfe, Äbte, Capellane mit ihrer Geistlichkeit. Außer sich stöhnte Desiderius: „o laß uns niedersteigen, und uns bergen in der Erde vor dem Angesichte dieses grausamen Feindes.“ Da erinnerte sich Ogger der herrlichen, unvergleichlichen Nacht des König Carls aus besseren Zeiten her, und brach in die Worte aus: „wenn du die Saat auf den Feldern wirst starren sehen, den eisernen Po und Tissino mit dunkeln eisenschwarzen Meereswellen die Stadtmauern überschwemmen, dann gewarte, daß Carl kommt.“ Kaum war dies ausgeredet, als sich in Westen wie eine finstere Wolke zeigte, die den hellen Tag beschattete. Dann sah man den eisernen Carl in einem Eisenhelm, in eisernen Schienen, eisernem Panzer um die breite Brust, eine Eisenstange in der linken hoch aufreckend. In der Rechten hielt er den Stahl, der Schild war ganz aus Eisen, und auch sein Roß schien eisern an Muth und Farbe. Alle die ihm vorausgingen, zur Seite waren und ihm nach folgten, ja das ganze Heer schien auf gleiche Weise ausgerüstet. Einen schnellen Blick darauf werfend, rief Ogger: „hier hast du den, nach dem du so viel frugest,“ und stürzte halb entseelt zu Boden.

443.

Carl belagert Pavia.

Chron. noval. III. 14.

Desiderius floh mit Adelgis seinem Sohn und einer Tochter, in die Mauern von Pavia, worin ihn Carl lange belagerte. Desiderius war gut und demüthig; stets soll er, der Sage nach, um Mitternacht aufgestanden, und in die Kirchen zum Gebet gegangen seyn; die Thore der Kirchen öffneten sich ihm von selbst vor seinem bloßen Anblick. Während jener Belagerung schrieb nun die Königstochter einen Brief an König Carl, und schoß ihn auf einer Armbrust über den Fluß Tessino; in dem Brief stand: „wenn sie der König zum Ehegemahl nehmen wolle, werde sie ihm die Stadt und den Schatz ihres Vaters überliefern.“ Carl antwortete ihr so, daß die Liebe der Jungfrau nur noch stärker entzündet wurde. Sie stahl unter dem Haupt ihres schlafenden Vaters die Schlüssel der Stadt, und meldete dem Frankenkönig, daß er sich diese Nacht bereite in die Stadt zu rücken. Als sich das Heer den Thoren nahte, und einzog, sprang ihm die Jungfrau fröhlich entgegen, gerieth aber im Gedränge unter die Hufe der Rosse, und wurde, weil es finstre Nacht war, von diesen zertreten. Über dem Gewieher der Rosse erwachte Adelgis, zog sein Schwert, und tödtete viele Franken. Aber sein Vater verbot ihm, sich zu wehren, weil es Gottes Wille sey, die Stadt dem Feinde zu geben. Adel-

gis entfloh hierauf, und Carl nahm die Stadt und die königliche Burg in seinen Besitz.

444.

Adelgis.

Chron. novalic. III. cap. 10. 22—24.

Adelgis, (Algis, Adelger) Desiderius Sohn, war von Jugend auf stark und heldenmüthig. In Kriegszeiten pflegte er mit einer Eisenstange zu reiten, und viele Feinde zu erschlagen; so tödtete er auch viele der Franken, die in Lombarden gezogen kamen. Dennoch mußte er der Übermacht weichen, und Carl hatte selbst Ticinum unterworfen. In dieser Stadt aber beschloß ihn der kühne Jüngling auszukundschaften. Er fuhr auf einem Schiff dahin, nicht wie ein Königssohn, sondern umgeben von wenigen Leuten, wie einer aus geringem Stande. Keiner der Krieger erkannte ihn, außer einem der ehemaligen treusten Diener seines Vaters; diesen bat er flehentlich, daß er ihn nicht verrathen möchte. „Bei meiner Treue — antwortete jener — ich will dich niemanden offenbaren, so lange ich dich verhehlen kann.“ „Ich bitte dich — sagte Adelgis — heute, wann du beim König zu Mittag speisest, so setze mich ans Ende eines der Tische, und schaffe, daß alle Knochen, die man von der Tafel aufhebt, vor mich gelegt werden.“ Der andere versprach es, denn er wars, der die königlichen Speisen auftragen mußte. Als nun das Mahl gehalten wurde, so that er allerdings so, und legte

die Knochen vor Adelgis, der sie zerbrach, und gleich einem hungrigen Löwen das Mark daraus aß. Die Splitter warf er unter den Tisch, und machte einen tüchtigen Haufen zusammen. Dann stand er früher als die andern auf, und ging fort. Der König, wie er die Tafel aufgehoben hatte, und die Menge Knochen unter dem Tisch erblickte, fragte: „welcher Gast hat so viel Knochen zerbrochen?“ Alle antworteten „sie wüßten es nicht;“ einer aber fügte hinzu: „es saß hier ein starker Degen, der brach alle Hirsch-, Bären- und Ochsenknochen auf, als wären es Hanfstengel.“ Der König ließ den Speisaufträger rufen, und sprach: „wer, oder woher war der Mann, der hier die vielen Knochen zerbrach?“ Er antwortete: „ich weiß es nicht, Herr“ Carl erwiederte: „bei meines Hauptes Krone, du weißt es.“ Da er sich betreten sah, fürchtete er, und schwieg. Der König aber merkte leicht, daß es Adelgis gewesen, und es that ihm leid, daß man ihn ungestraft von dannen gehen lassen; er sagte: wo hinaus ist er gegangen?“ Einer versetzte: „er kam zu Schiff, und wird vermuthlich so weggehen.“ „Willst du — sprach ein andrer — daß ich ihm nachsetze und ihn tödte?“ „Auf welche Weise“ antwortete Carl. „Gib mir deine goldenen Armspangen, und ich will ihn damit berücken.“ Der König gab sie ihm alsbald, und jener eilte ihm schnell zu Lande nach, bis er ihn einholte. Und aus der Ferne rief er zu Adelgis, der im Schiffe fuhr: „halt an! der König sendet dir seine Goldspangen zur Gabe;

warum bist du so heimlich fortgegangen?“ Adelgis wandte sein Schiff ans Ufer, und als er näher kam, und die Gabe auf der Speerspitze ihm dargereicht erblickte, ahndete er Verrath, warf seinen Panzer über die Schulter, und rief: „was du mir mit dem Speere reichst, will ich mit dem Speere empfangen; *) sendet dein Herr betrüglich diese Gabe, damit du mich tödten solleſt, so werde ich nicht nachstehen, und ihm meine Gabe senden.“ Darauf nahm er seine Armspangen, und reichte sie jenem auf dem Speer, der in seiner Erwartung getäuscht heimkehrte, und dem König Carl Adelgis Spangen brachte. Carl legte sie sogleich an, da fielen sie ihm bis auf die Schultern nieder. Carl aber rief aus: „es ist nicht zu wundern, daß dieser Mann Riesenstärke hat.“

König Carl fürchtete diesen Adelgis allezeit, weil er ihn und seinen Vater des Reiches beraubt hatte. Adelgis floh zu seiner Mutter, der Königin Ansa nach Brixen, wo sie ein reiches Münster gestiftet hatte.

445.

Von König Carl und den Friesen.

Altfriesengesetz. ed. Wierdsma I. S. 103 — 108.

Als König Carl aus Franken, und König Radbod aus Dänemark, in Friesenland wider einander stießen, besetzte jeder seinen Ort und sein End im Franekergau mit einem Heerschild, und jedweder sagte:

*) Vergl. Hildebrands Lied S. 36.

das Land wäre sein. Das wollten weise Leute sühnen, aber die Herren wollten es ausfechten. Da sachte man die Sühne so lange, bis man sie endlich in die Hand der beiden Könige selber legte: „wer von ihnen den andern an Stillstehen überträfe, der sollte gewonnen haben.“ Da brachte man die Herren zusammen. Da standen sie ein Etmal (Zeit von Tag und Nacht) in der Runde. Da ließ König Carl seinen Handschuh entfallen. Da hub ihn König Radbod auf, und reichte ihn König Carl. Da sprach Carl: ha, ha, das Land ist mein, und lachte; darum hieß sein Ort Hachense. Warum? sprach Radbod. Da sprach Carl: ihr seyd mein Mann worden. Da sprach Radbod: o wach (o weh) darum hieß sein Ort Wachense. Da fuhr König Radbod aus dem Lande, und König wollte ein Ding (Gericht) halten; da vermocht er nicht, denn so viel lediges Landes war nicht da, darauf er dingen konnte. Da sandte er in die sieben Seelande, und hieß ihnen, daß sie ihm eine freie Stelle gewönnen, darauf er möchte dingen. Da kauften sie mit Schatz und mit Schilling Deldemanes. Dahin dingte er, und lud die Friesen, dahin zu ihm zu fahren, und sich ihr Recht erkören, das sie halten wollten. Da baten sie Frist zu ihrer Vorsprechung. Da gab er ihnen Urlaub. Des andern Tages hieß er sie, daß sie vor das Recht führen. Da kamen sie, und erwählten Vorsprecher, zwölf von den sieben Seelanden. Da hieß er sie, daß sie das Recht erkörten. Da begehr-

ten sie Frist. Des dritten Tages hieß er sie wiederkommen. Da zogen sie Rothschein, (beriefen sich auf gesetzliche Hinderniß) des vierten Tags eben so, des fünften auch so. Dies sind die zwei Fristen, und die drei Rothscheine, die die freien Friesen mit Recht haben sollen. Des sechsten Tages hieß er sie Recht küren. Da sprachen sie: sie könnten nicht. Da sprach der König: nun leg ich euch vor drei Küren, was euch lieber ist: daß man euch tödte? oder daß ihr alle eigen (leibeigen) werdet? oder daß man euch ein Schiff gebe, so fest und so stark, daß es eine Ebbe und eine Flut mag ausstehen, und das sonder Riem und Ruder, und sonder Tau? Da erkoren sie das Schiff, und fuhren aus mit der Ebbe so fern weg, daß sie kein Land mehr sehen mochten. Da war ihnen leid zu Muth. Da sprach einer, der aus Wittekinds Geschlecht war, des ersten Asegen (Richters): „ich habe gehört, daß unser Herr Gott, da er auf Erden war, zwölf Jünger hatte, und er selbst der dreizehnte war, und kam zu jedem bei beschlossenen Thüren, tröstete und lehrete sie; warum bitten wir nicht, daß er uns einen dreizehnten sende, der uns Recht lehre, und zu Lande weise?“ Da fielen sie alle auf ihre Knie, und beteten inniglich. Da sie die Betung gethan hatten, sahen sie einen dreizehnten am Steuer sitzen, und eine Achse auf seiner Achsel, da er mit ans Land steuerte, gegen Strom und Wind. Da sie zu Land kamen, da warf er mit der Achse auf das Land, und warf einen Erdwasen auf.

Da entſprang da ein Born, davon heißt die Stelle: zu Achſenhof. Und zu Eſchweg kamen ſie zu Land, und ſaßen um den Born herum; und was ihnen der dreizehnte lehrte, das nahmen ſie zu Recht an. Doch wußte niemand, wer der dreizehnte war; ſo gleich war er jedem unter ihnen. Da er ihnen das Recht gewieſen hatte, waren ihrer nur zwölf. Darum ſollen in dem Land allzeit dreizehen Aſegen ſeyn, und ihr Urtheil ſollen ſie fällen zu Achſenhof und zu Eſchwege, und wenn ſie entzwei ſprechen (verſchiedener Meinung ſind) ſo haben die ſieben die ſechs einzuhalten. So iſt das Landrecht aller Frieſen.

446.

Radbot läßt ſich nicht taufen.

Melis Stoke Rymkronike B. 1. Z. 149 — 176.
Vergl. Buchelius zu Beka p. 13.
Pomarius a. a. O. S. 57.

Als der heilige Wolfram den Frieſen das Chriſtenthum predigte, brachte er endlich Radbot ihren Herzog dazu, daß er ſich taufen laſſen wollte. Radbot hatte ſchon einen Fuß in das Taufbecken geſtellt; da fiel ihm ein, vorher zu fragen: „wohin denn ſeine Vorfahren gekommen wären? ob ſie bei den Schaaren der Seeligen, oder in der Hölle ſeyen?“ Sanct Wolfram antwortete: „ſie waren Heiden, und ihre Seelen ſind verloren.“ Da zog Radbot ſchnell den Fuß zurück, und ſprach: „ihrer Geſellſchaft mag ich mich nicht begeben; lieber will ich elend bei ihnen in der Hölle wohnen, als herrlich ohne ſie im Him-

meireich:“ So verhinderte der Teufel, daß Radbot nicht getauft wurde: denn er starb den dritten Tag darauf, und fuhr dahin, wo seine Magen waren.

Andere erzählen so: Radbot habe auf Wolframs Antwort, daß seine Vorfahren zur Hölle wären, weiter gefragt: „ob da der meiste Haufe sey?“ Wolfram sprach: „ja, es steht zu befürchten, daß in der Hölle der meiste Haufen ist.“ Da zog der Heide den Fuß aus der Taufe und sagte: „wo der meiste Haufen ist, da will ich auch bleiben.“

447.

Des Teufels goldnes Haus.

Vita St. Wulframi.

Rhein. Museum 1826, vom 4. Jan.

St. Wolfram hatte im Schlafe ein Gesicht, das ihm gebot, den Friesen das Evangelium zu predigen. Er kam mit einigen Gefährten nach Friesland. Es war aber Sitte bei den Friesen, daß, wen das Loos traf, den Göttern geopfert wurde. Dies Mal fiel das Loos auf einen Knaben, Occo genannt. Als St. Wolfram ihn sich vom Fürsten Radbot ausbat, antwortete dieser: „er sey dein, wenn dein Christus ihn vom Tode errettet.“ Als sie ihn aber zum Galgen schleppten, betete Wolfram; und sogleich riß der Strick, der Knabe fiel zur Erde, stand unverletzt und wurde getauft. Die Weise aber, wie Radbot vom Teufel betrogen wurde, erzählt der genannte Occo: Der Teufel erschien ihm in Engelsgestalt, um das Haupt

eine Goldbinde mit Gestein besetzt, und in einem Kleide aus Gold gewirkt. Als Radbot auf ihn hinsah, sprach der Teufel zu ihm: „Tapferster unter den Männern, was hat dich also verführt, daß du abweichen willst von dem Fürsten der Götter? Wolle das nicht thun, sondern beharre bei dem, was du gelernt, und du sollst in goldne Häuser kommen, die ich dir in alle Ewigkeit zum Eigenthume geben will. Geh morgen zu Wolfram, dem Lehrer der Christen, und befrage ihn, welches jene Wohnung der ewigen Klarheit sey, die er dir verspricht. Kann er sie dir nicht augenscheinlich darthun, dann mögen beide Theile Abgeordnete wählen, und ich will ihr Führer seyn auf der Reise, und will ihnen das goldne Haus zeigen und die schöne Wohnung, die ich dir bereitet.“ Wie Radbot erwachte, erzählte er alles dem heil. Wolfram. Dieser sagte, der Betrüger Satanas wolle ihm ein Gaukelspiel vormachen. Der Fürst antwortete: „er wolle Christ werden, wenn sein Gott ihm jene Wohnung nicht zeige. Sogleich ward ein Friese von seiner Seite, und ein Diaconus von Seiten Wolframs ausgesandt, die, als sie etwas von der Stadt sich entfernt, einen Reisegefährten fanden, der ihnen sagte: „eilt schnell, denn ich zeige euch die schöne, dem Herzog Radbot bereitete Wohnung.“ Sie gingen auf breitem Wege durch unbewohnte Oerter, und sahen einen Weg mit verschiednen Arten glatten Marmors aufs schönste geziert. Von ferne sahen sie ein Haus glänzen wie Gold, und kamen zu einer Straße, die

zum Hauſe führte, mit Gold und edlem Geſtein gepflaſtert. Als ſie das Haus betraten, ſahen ſie es von wunderbarer Schönheit und unglaublichem Glanze, und in ihm einen Thron von wunderbarer Größe. Da ſprach der Führer: „das iſt die dem Herzog Radbot bereitete Wohnung!“ Darauf ſprach der Diaconus ſtaunend: „wenn das von Gott gemacht ward, wird es ewig beſtehen; wenn vom Teufel, muß es ſchnell verſchwinden.“ Somit bezeichnete er ſich mit dem Zeichen des Kreuzes, da verwandelte ſich der Führer in den Teufel, das goldne Haus in Koth, und der Diacon befand ſich mit dem Frieſen in Mitten von Sümpfen, die voll Waſſers waren, mit langen Binſen und Geröhren. Sie mußten in drei Tagen einen unermeßlichen Weg zurücklegen, bis ſie zur Stadt kamen, und fanden dort den Herzog todt, und erzählten, was ſie geſehen, St. Wolfram. Der Frieſe wurde getauft und hieß Engomar.

448.

Wittekinds Taufe.

Abels Samml. alt. Chroniken S. 61. 62.
Pomarius S. 40. 41.

König Carl hatte eine Gewohnheit, alle große Feſte folgten ihm viele Bettler nach, denen ließ er geben einem jeglichen einen Silberpfenning. So war es in der ſtillen Woche, daß Wittekind von Engern Bettlerskleider anlegte, und ging in Carls Lager unter die Bettler ſitzen, und wollte die Franken aus-

kundſchaften. Auf Oſtern aber ließ der König in ſeinem Zelt Meſſe leſen; da geſchah ein göttliches Wunder, daß Wittekind, als der Prieſter das Heiligthum emporhob, darin ein lebendiges Kind erblickte; das däuchte ihm ein ſo ſchönes Kind, als er ſein Lebtag je geſehen, und kein Auge ſah es außer ihm. Nach der Meſſe wurden die Silberpfennige den armen Leuten ausgetheilt; da erkannte man Wittekind unter dem Bettlerrock, griff und führte ihn vor den König. Da ſagte er, was er geſehen hätte, und ward unterrichtet aller Dinge, daß ſein Herz bewegt wurde, und empfing die Taufe, und ſandte nach den andern Fürſten in ſeinem Lager, daß ſie den Krieg einſtellten und ſich taufen ließen. Carl aber machte ihn zum Herzogen, und wandelte das ſchwarze Pferd in ſeinem Schilde in ein weißes.

449.

Erbauung Frankfurts.

Ditmarus merseb. Lib. VII, p. m. 104.

Als König Carl von den Sachſen geſchlagen floh, und zum Main kam, wußten die Franken das Furth nicht zu finden, wo ſie über den Fluß gehen und ſich vor ihren Feinden retten könnten. Da ſoll plötzlich eine Hirſchkuh erſchienen, ihnen vorangegangen und eine Wegweiſerin geworden ſeyn. Daher gelangten die Franken über den Main, und ſeitdem heißt der Ort Frankenfurth.

450.

Warum die Schwaben dem Reich vorfechten.

Strikers Gedicht vom span. Feldz. S. 99b.
Alte Reimchronik des 12. Jahrh. in Kretins Beitr. Bd. IX.
Stelle im Gedicht Friedrich v. Schwaben, Grundriß S. 189.
Stelle im Gedicht von der Mörin Lohengrin, Strophe 413.
Schwabenspiegel Cap 31.
Lambert. schafnab. p. 219.
Königshofen elsäß. Chr. S. 327.
Vergl. Pfister Gesch. v. Schwaben II. 114.

Die Schwaben haben von alten Zeiten her unter allen Völkern des deutschen Reiches das Recht, dem Heer vorzustreiten; und dies verlieh Carl der Große ihrem Herzoge Gerold (Hildegardens Bruder), der in der blutigen Schlacht von Runzefal vor dem Kaiser auf das Knie fiel, und diesen Vorzug, als der Aelteste im Heer, verlangte. Seitdem darf ihnen niemand vorfechten. Andere erzählen es von der Einnahme von Rom, wozu die Schwaben Carl dem Großen tapfer halfen. Noch andere von der Einnahme Mailands, wo der schwäbische Herzog das kaiserliche Banner getragen, und dadurch das Vorrecht erworben.

451.

Eginhart und Emma *).

Chronicon laurishamense, in codice laureth. ed. Manhem. 1768. 4. t. 1. p. 40—46.

Eginhart, Carls des Großen Erzcapellan und Schreiber, der in dem königlichen Hofe löblich diente,

*) Vincent. bellov. versetzt die Sage unter Kaiser Heinrich III.

wurde von allen Leuten werth gehalten, aber von Imma, des Kaisers Tochter, heftig geliebt. Sie war dem griechischen König als Braut verlobt, und je mehr Zeit verstrich, desto mehr wuchs die heimliche Liebe zwischen Eginhart und Imma. Beide hielt die Furcht zurück, daß der König ihre Leidenschaft entdekken und darüber erzürnen möchte. Endlich aber mochte der Jüngling sich nicht länger bergen, faßte sich, weil er den Ohren der Jungfrau nichts durch einen fremden Boten offenbaren wollte, ein Herz, und ging bei stiller Nacht zu ihrer Wohnung. Er klopfte leise an der Kammer Thüre, als wäre er auf des Königs Geheiß hergesandt, und wurde eingelassen. Da gestanden sie sich ihre Liebe, und genossen der ersehnten Umarmung. Als inzwischen der Jüngling bei Tages Anbruch zurück gehen wollte, woher er gekommen war, sah er, daß ein dicker Schnee über Nacht gefallen war, und scheute sich über die Schwelle zu treten, weil ihn die Spuren von Mannsfüßen bald verrathen würden. In dieser Angst und Noth überlegten die Liebenden was zu thun wäre, und die Jungfrau erdachte sich eine kühne That: sie wollte den Eginhart auf sich nehmen, und ihn, eh es licht wurde, bis nah zu seiner Herberg tragen, daselbst absetzen und vorsichtig in ihren eigenen Fußspuren wieder zurück kehren. Diese Nacht hatte gerade durch Gottes Schikkung der Kaiser keinen Schlaf, erhub sich bei der frühen Morgendämmerung, und schaute von Weitem in den Hof seiner Burg. Da erblickte er seine Tochter

unter ihrer ſchweren Laſt vorüberwanken, und nach abgelegter Bürde ſchnell zurück ſpringen. Genau ſah der Kaiſer zu, und fühlte Bewunderung und Schmerz zu gleicher Zeit; doch hielt er Stillſchweigen. Eginhart aber, welcher ſich wohl bewußt war, dieſe That würde in die Länge nicht verborgen bleiben, rathſchlagte mit ſich, trat vor ſeinen Herrn, kniete nieder und bat um Abſchied, weil ihm doch ſein treuer Dienſt nicht vergolten werde. Der König ſchwieg lange und verhehlte ſein Gemüth; endlich verſprach er dem Jüngling baldigen Beſcheid zu ſagen. Unterdeſſen ſetzte er ein Gericht an, berief ſeine erſten und vertrauteſten Räthe, und offenbarte ihnen, daß das königliche Anſehen durch den Liebeshandel ſeiner Töchter Imma mit ſeinem Schreiber verletzt worden ſey. Und während alle erſtaunten über die Nachricht des neuen und großen Vergehens, ſagte er ihnen weiter, wie ſich alles zugetragen und er es mit ſeinen eigenen Augen angeſehen hätte, und er jetzo ihren Rath und ihr Urtheil heiſche. Die meiſten aber, weiſe und darum mild von Geſinnung, waren der Meinung, daß der König ſelbſt in dieſer Sache entſcheiden ſolle. Carl, nachdem er alle Seiten geprüft hatte, und den Finger der Vorſehung in dieſer Begebenheit wohl erkannte, beſchloß: Gnade für Recht ergehen zu laſſen, und die Liebenden mit einander zu verehelichen. Alle lobten mit Freuden des Königs Sanftmuth, der den Schreiber vor ſich forderte und alſo anredete: „ſchon lange hätte ich deine Dienſte beſſer vergolten, wo du mir

dein Mißvergnügen früher entdeckt hättest; jetzo will ich dir zum Lohn meine Tochter Imma, die dich hoch gegürtet willig getragen hat, zur ehelichen Frau geben.“ Sogleich befahl er, nach der Tochter zu senden, welche mit erröthendem Gesicht in des Hofes Gegenwart ihrem Geliebten angetraut wurde. Auch gab er ihr reiche Mitgift an Grundstücken, Geld und Silber; und nach des Kaisers Absterben schenkte ihnen Ludwig der Fromme, durch eine besondere Urkunde, in dem Maingau Michlinstadt und Mühlenheim, welches jetzo Seeligenstadt heißt. In der Kirche zu Seeligenstadt liegen beide Liebende nach ihrem Tode begraben. Die mündliche Sage erhält dort ihr Andenken, und selbst dem nah liegenden Walde soll, ihr zu Folge, Imma, als sie ihn ein Mal „o du Wald!“ angeredet, den Namen Odenwald verliehen haben.

452.

Der Ring im See bei Aachen.

Petrarcha, epistolae familiares Lib. I. c. 3.
Pasquier, recherches VI. 33.
Vergl. Dippoldt, Karl der Gr. S. 191.

Petrarcha, auf seiner Reise durch Deutschland, hörte von den Priestern zu Aachen eine Geschichte erzählen, die sie für wahrhaft ausgaben, und die sich von Mund zu Munde fortgepflanzt haben sollte. Vor Zeiten verliebte sich Carl der Große in eine gemeine Frau so heftig, daß er alle seine Thaten vergaß, seine Geschäfte liegen ließ, und selbst seinen eigenen Leib

darüber

darüber vernachlässigte. Sein ganzer Hof war verlegen und mißmüthig über diese Leidenschaft, die gar nicht nachließ; endlich verfiel die geliebte Frau in eine Krankheit und starb. Vergeblich hoffte man aber, daß der Kaiser nunmehr seine Liebe aufgeben würde: sondern er saß bei dem Leichnam, küßte und umarmte ihn, und redete zu ihm, als ob er noch lebendig wäre. Die Todte hub an zu riechen und in Fäulniß über zu gehen; nichts desto weniger ließ der Kaiser nicht von ihr ab. Da ahnte Turpin der Erzbischof, es müsse darunter eine Zauberei walten; daher, als Carl eines Tages das Zimmer verlassen hatte, befühlte er den Leib der todten Frau allerseits, ob er nichts entdecken könnte; endlich fand er im Munde unter der Zunge einen Ring, den nahm er weg. Als nun der Kaiser in das Zimmer wiederkehrte, that er erstaunt, wie ein Aufwachender aus tiefem Schlafe, und fragte „wer hat diesen stinkenden Leichnam herein getragen?“ und befahl zur Stunde, daß man ihn bestatten solle. Dies geschah, allein nunmehr wandte sich die Zuneigung des Kaisers auf den Erzbischof, dem er allenthalben folgte, wohin er ging. Als der weise, fromme Mann dieses merkte und die Kraft des Ringes erkannte, fürchtete er, daß er ein Mal in unrechte Hände fiele, nahm und warf ihn in einen See, nah bei der Stadt. Seit der Zeit, sagt man, gewann der Kaiser den Ort so lieb: daß er nicht mehr aus der Stadt Aachen weichen wollte, ein kaiserliches Schloß und einen Münster da bauen ließ, und in jenem seine übrige Lebens-

zeit zubrachte; in dieſem aber nach ſeinem Tode begraben ſeyn wollte. Auch verordnete er, daß alle ſeine Nachfolger in dieſer Stadt ſich zuerſt ſollten ſalben und weihen laſſen.

453.

Der Kaiſer und die Schlange.

Scheuchzer itin. alpina III. 385. aus Henrici Brunwilleri embracensis coengbii praepositi chron. ms. Cento novelle antiche 49. Der erſte Theil der Sage umſtändlich in der Reimchronik Cod. pal. 336 fol. 271—273. Vergl. Gesta roman. 99 und 105. Deutſch 71.

Als Kaiſer Carl zu Zürch in dem Hauſe, genannt „zum Loch“ wohnte, ließ er eine Säule mit einer Glocke oben und einem Seil daran errichten: damit es jeder ziehen könne, der Handhabung des Rechts fordere, ſo oft der Kaiſer am Mittagsmahl ſitze. Eines Tages nun geſchah es, daß die Glocke erklang, die hinzu gehenden Diener aber niemand beim Seile fanden. Es ſchellte aber von neuem in Einem weg. Der Kaiſer befahl ihnen nochmals hin zu gehen, und auf die Urſache Acht zu haben. Da ſahen ſie nun, daß eine groſſe Schlange ſich dem Seile näherte und die Glocke zog. Beſtürzt hinterbrachten ſie das dem Kaiſer, der alsbald aufſtand und dem Thiere, nicht weniger als den Menſchen, Recht ſprechen wollte. Nachdem ſich der Wurm ehrerbietig vor dem Fürſten geneigt, führte er ihn an das Ufer eines Waſſers, wo auf ſeinem Neſt und auf ſeinen Eiern eine übergroſſe Kröte ſaß. Carl unterſuchte und entſchied der beiden

Thiere Streit, dergeſtalt, daß er die Kröte zum Feuer verdammte und der Schlange Recht gab. Dieſes Urtheil wurde geſprochen und vollſtreckt. Einige Tage darauf kam die Schlange wieder an Hof, neigte ſich, wand ſich auf den Tiſch, und hob den Deckel von einem darauf ſtehenden Becher ab. In den Becher legte ſie aus ihrem Munde einen koſtbaren Edelſtein, verneigte ſich wiederum und ging weg. An dem Orte, wo der Schlangen Neſt geſtanden, ließ Carl eine Kirche bauen, die nannte man Waſſerkilch; den Stein aber ſchenkte er, aus beſonderer Liebe, ſeiner Gemalin. Dieſer Stein hatte die geheime Kraft in ſich, daß er den Kaiſer beſtändig zu ſeinem Gemal hinzog, und daß er abweſend Trauern und Sehnen nach ihr empfand. Daher barg ſie ihn in ihrer Todesſtunde unter der Zunge, wohl wiſſend, daß, wenn er in andere Hände komme, der Kaiſer ihrer bald vergeſſen würde. Alſo wurde die Kaiſerin ſammt dem Stein begraben; da vermochte Carl ſich gar nicht zu trennen von ihrem Leichnam, ſo daß er ihn wieder aus der Erde graben ließ, und 18 Jahr mit ſich herum führte, wohin er ſich auch begab. Inzwiſchen durchſuchte ein Höfling, dem von der verborgenen Tugend des Steines zu Ohren gekommen war, den Leichnam, und fand endlich den Stein unter der Zunge liegen, nahm ihn weg und ſteckte ihn zu ſich. Alſobald kehrte ſich des Kaiſers Liebe ab von ſeiner todten Gemalin und auf den Höfling, den er nun gar nicht von ſich laſſen wollte. Aus Unwillen warf ein

Mal der Höfling, auf einer Reise nach Cöln, den Stein in eine heiße Quelle; seitdem konnte ihn niemand wieder erlangen. Die Neigung des Kaisers zu dem Ritter hörte zwar auf, allein er fühlte sich nun wunderbar hingezogen zu dem Orte, wo der Stein verborgen lag; und an dieser Stelle gründete er Aachen, seinen nachherigen Lieblingsaufenthalt.

454.

König Carl.

Königschronik im Cod. pal. 361. fol. 87 etc. und aus einem Wiener Codex gedruckt in Aretins Beitr. Theil 9.

Das Reich stund leer, da nahmen die Römer die Krone, setzten sie auf Sanct Peters Altar nieder, und schwuren vor all dem Volke: daß sie aus ihrem Geschlechte nimmermehr Könige erwählen wollten, sondern aus fremden Landen.

Damals war Sitte, daß die Römer Jünglinge aus andern Reichen an ihrem Hofe fleißig und löblich auferzogen. Kamen sie zu den Jahren, daß sie Schwert führen mochten, so sandten die Römer sie wieder fröhlich heim in ihr Land, und darum dienten ihnen alle Reiche in großer Furcht.

Da geschah, daß Pipin, ein reicher König zu Kerlingen, zwei Söhne hatte; der eine hieß Leo, der wurde zu Rom erzogen, und saß auf Sanct Peters Stuhl. Der zweite hieß Carl, und war noch daheim.

Eines Nachtes, da Carl entschlief, sprach eine

Stimme drei Mal zu ihm: „wohlauf, Carl lieber! fahr gen Rom, dich fordert Leo dein Bruder.“

Schier bereitete er sich zu der Fahrt, offenbarte aber niemand was er vor hatte, bis er den König seinen Vater um Urlaub bat; er sprach: „ich will gerne den Pabst sehen, und zu Rom in der Hauptstadt beten.“

Mit reicher Gabe ausgerüstet hob sich Carl auf den Weg, und betete mit nassen Augen zu Gott, still, daß es niemand innen wurde. Zu Rom ward er von Alten und Jungen wohl empfangen; der Pabst sang eine heilige Messe; alle Römer sprachen, daß Carl ihr rechter Vogt und Richter seyn sollte.

Carl achtete ihrer Rede nicht, denn er war um zu beten dahin gekommen, und ließ sich durch nichts irren. Mit bloßen Füßen besuchte er die Kirchen, flehte inniglich zu Gott und dingte um seine Seele. So diente er Gott vier Wochen lang; da warfen sich der Pabst sein Bruder, und all das Volk, vor ihm nieder, er empfing die theure Krone, und alle riefen Amen.

König Carl saß zu Gericht; der Papst klagte ihm, daß die Zehenden, Witthümer und Pfründen von den Fürsten genommen wären. „Das ist ja der Welt Brauch — sagte Carl — was einer um Gottes Willen gibt, nimmt der andere hin. Wer diesen offenen Raub begeht, ist kein guter Christ. Ich kann jetzt diese Klage noch nicht richten; erlebe ich aber den Tag,

Da bereitete sich Papst Leo, und als er die Beicht ausgesprochen, sah er ein himmlisches Liecht, kehrte sich um zu dem Volk, und hatte seine leiblichen Augen wieder. Der König sammt allem dem Heer fielen in Kreuzesstellung, und lobten Gott. Der Papst weihete ihn zum Kaiser, und sprach allen seinen Gefährten Ablaß. Da war große Freude zu Rom.

Carl setzte sein Recht und Gesetz mit der Hülfe des himmlischen Boten, und alle Herren schwuren, es zu halten. Zuerst richtete er Kirchen und Bischöfe, und stiftete ihnen Zehenden und Withümer. Alsdann verordnete er über die Bauleute, (Bauern): Schwarz oder Grau sollten sie tragen, und nicht anders, einen Spieß daneben, rinderne Schuhe, sieben Ellen zu Hemd und Bruch rauhes Tuches; sechs Tage bei dem Pfluge und der Arbeit, an dem Sonntag zur Kirche gehen, mit der Gerte in der Hand. Wird ein Schwert bei dem Bauern gefunden, so soll er an den Kirchzaun gebunden, und ihm Haut und Haar abgeschlagen werden; trägt er Feindschaft, so wehre er sich mit der Gabel. Dieses Recht setzte König Carl.

Da wuchs die Ehre und der Name des Königs, seine Feinde besiegte er; Adelhart Fürsten von Apulia ließ er das Haupt abschlagen, und Desiderius Fürst von Sostnnia mußte auf seine Gnade dingen; dessen Tochter Aba nahm sich Carl zur Frauen, und führte sie an den Rhein. Die Westphalen ergaben ihm ihr Land, die Friesen bezwang er, aber die Sachsen wollten ihn nicht empfangen. Sie pflagen ihre

alte Sitte, und fochten mit dem Kaiser, daß er sieglos wurde. Doch Wittekind genoß es nicht, denn Gerold schlug ihn mit Listen; es geschah noch mancher Streit, eh' die Sachsen unterworfen wurden.

Darauf kehrte Carl nach Spanien und Navarra, focht zwei lange Tage, und behauptete die Wahlstatt. Er mußte nun eine Burg, geheißen Arl, belagern, länger als sieben Jahre, weil ihnen Wein und Wasser unter der Erde zufuhr: bis endlich der König ihre List gewahrte, und die Gänge abschnitt. Da vermochten sie nicht länger zu streiten, kamen vor das Burgthor, und fochten mit festem Muth. Keiner bot dem andern Friede, und Christen und Heiden wurden so viel unter einander erschlagen, daß es niemand sagen kann. Doch überwand Carl mit Gott, und ließ die Christen in wohlgezierten Särgen bestatten.

*) Hierauf nahm er die Burg Gerundo **) ein, zwang sie mit Hunger, und taufte alle Leute darin. Aber in Gallacia that ihm der Heidenkönig großes Leid, die Christen wurden erschlagen, Carl allein entrann kaum. Noch heute ist der Stein naß, worauf heißweinend der König saß, und Gott seine Sünden klagte: „gnade, o Herr, meiner Seele, und scheide meinen Leib von dieser Welt! nimmer kann ich wieder froh werden.“ Da kam ein Engel, der tröstete ihn:

*) Den hier folgenden Theil der Sage von dem nassen Stein und dem Schäftenwald kennt auch Pomarius in s. Chronik S. 54.

**) Girona.

„Carl, du bist Gott lieb, und deine Freude kehret schier wieder; sende deine Boten eilends heim, und mahne Frauen und Jungfrauen, daß sie dir deine Ehre wieder gewinnen helfen!“

Die Boten eilten in alle seine Länder, und sammelten die Mägde und Jungfrauen, funfzig tausend und drei, und sechs und sechzig in allem. An einem Ort, geheißen Carles Thal, bereiteten die Mägde männlich sich zur Schlacht. Der Heiden Wartleute nahm es Wunder, woher diese Menge Volkes gekommen war. „Herr — sprachen sie zu ihrem Könige — die Alten haben wir erschlagen, die Jungen sind hergekommen, sie zu rächen; sie sind stark um die Brüste, ihr Haar ist ihnen lang, schön ist ihr Gang; es ist ein vermessenes Volk, gegen das unser Fechten nicht taugen wird; und was auf diesem Erdboden zusammen kommen könnte, würde sie nicht bestehen, so preisam sind ihre Gebärden.“

Da erschrak der Heide, seine Weisen riethen, daß er dem Kaiser Geißel gab, sich und sein Volk taufen ließ. So machte Gott die Christen sieghaft ohne Stich und Schlag, und die Mägde erkannten, daß der Himmel mit ihnen war.

Carl und die Seinen zogen heim. Die heermüden Heldinnen kamen zu einer grünen Wiese, steckten ihre Schäfte auf, und fielen in Kreuzstellung um Gott zu loben. Da blieben sie über Nacht; am andern Morgen grünten, laubten und blühten ihre Schäfte. Da-

von heißet die Stelle der Schäftenwald, *) wie man noch heutiges Tages sehen mag. Der König aber ließ, Christus und der heiligen Marien zu Ehren, daselbst eine reiche Kirche bauen.

Carl hatte eine Sünde gethan, keinem Menschen auf Erden wollt er sie beichten, und darin ersterben. In die Länge aber wurde ihm die Bürde zu schwer, und da er von Egidius dem heiligen Manne gehört hatte, so legte er ihm Beichte ab aller Dinge, die er bis dahin gethan: „außerdem — sprach er — habe ich noch eine Sünde auf mir, die mag ich dir nicht eröffnen, und bin doch in großen Ängsten.“ Egidius rieth ihm, da zu bleiben, bis den andern Morgen; beide waren übernacht zusammen, und keiner pflag Schlafes. Am andern Tage früh bat der König den heiligen Mann, daß er ihn dannen fertigte. Da bat Egidius Gott von Herzen, und eröffnete ihm des Königs heimliche Noth; als er die Messe endete, und den Segen sprach, sah er einen Brief geschrieben ohne Menschenhand, vom Himmel gesandt. Den wies er dem Könige, und Carl las daran: wer seine Schuld inniglich bereut, und Gott vertraut, die fordert er nimmermehr.

Sollte man alle Wunder des Königs erzählen, so wäre lange Zeit nöthig. Carl war kühn, schön, gnädig, selig, demüthig, stät, löblich und furchtlich. Zu Aachen liegt er begraben.

---

*) Auch Schächtewald und Gluvinkwald, von Glevin, Schafe.

ward genennet Hildeschnee und folgends Hildesheim.

457.

Der Rosenstrauch zu Hildesheim.

mündlich.

Als Ludwig der Frommie Winters in der Gegend von Hildesheim jagte, verlor er sein mit Heiligthum gefülltes Kreuz, das ihm vor allem lieb war. Er sandte seine Diener aus, um es zu suchen; und gelobte, an dem Orte, wo sie es finden würden, eine Capelle zu bauen. Die Diener verfolgten die Spur der gestrigen Jagd auf dem Schnee, und sahen bald aus der Ferne mitten im Wald einen grünen Rasen, und darauf einen grünenden wilden Rosenstrauch. Als sie ihm näher kamen, hing das verlorene Kreuz daran; sie nahmen es und berichteten dem Kaiser, wo sie es gefunden. Alsobald befahl Ludwig, auf der Stätte eine Capelle zu erbauen, und den Altar dahin zu setzen, wo der Rosenstock stand. Dieses geschah, und bis auf diese Zeiten grünt und blüht der Strauch, und wird von einem eigends dazu bestellten Manne gepflegt. Er hat mit seinen Ästen und Zweigen die Rundung des Doms bis zum Dache umzogen.

458.

König Ludwigs Rippe klappt.

(Aventin Bair. Chronik Bl. 301 b.)

Von König Ludwigs in Deutschland Härte und Stärke wird erzählet, wie folgt. Es geschah auf einem

einem Heerzug, daß eine Laube oder Cammer unter ihm einging, er hinunter ſtürzte, und eine Rippe ausfiel. Allein er verbarg den Schaden vor jedermann, vollbrachte ſeine Reiſe, und es heißt, die, welche dieſelbige Zeit ihn begleiteten, haben ſeine Rippe im Zug klappern hören. Wie alles ausgerichtet war, zog er gen Ach, und lag zwei Monat im Bett nieder, ließ ſich erſt da recht verbinden.

459.

Die Königin im Wachshemd.

Königs Chronik Cod. pal. 362. fol. 94.

Ludwig der Deutſche hinterließ drei Söhne: Carl, Ludwig und Carlman. Unter dieſen nahm ſich König Carl eine ſchöne und tugendſame Gemahlin, deren reines Leben ihr bald Neider am Hofe erweckte. Als der König eines Morgens früh in die Metten ging, folgte ihm Sigerat ſein Dienſtmann, der ſprach: „Herr, was meine Frau begeht, ziemet nicht euren Ehren, mehr darf ich nicht ſagen.“ Der König blickte ihn an, und ſagte traurig: „ſage mir ſchnell die Wahrheit, wo du irgend etwas geſehen haſt, was wider des Reiches Ehren ſtößt.“ Der liſtige Alte verſetzte: „leider, ich werde nimmermehr froh, ſeit ich geſehen habe, daß meine Frau andere Männer minnet; lüge ich, ſo heißt mich an einen Baum hängen.“

Der König eilte ſchnell in ſeine Schlafkammer zurück, und legte ſich ſtillſchweigend an der Königin

Seite. Da sprach die Fraue: „deß bin ich ungewohnt, warum seyd ihr schon wieder gekommen?“ Er schlug ihr einen Faustschlag, und sagte: „weh mir, daß dich meine Augen je gesehen, und ich meine Ehre durch dich verloren habe; das soll dir ans Leben gehen.“ Die Königin erschrak, und erweinte: „schonet eure Worte, und haltet auf eurer Ehre! Ich sehe, daß ich verlogen worden bin; ist es aber durch mein Schuld, so will ich den Leib verloren haben.“ Carl zwang seinen Zorn, und antwortete: „Du pflegst unrechter Dinge, wie möchtest du länger dem Reiche zur Königin taugen!“ Sie sprach: „ich will auf Gottes Urtheil dingen, daß ich es nimmermehr gethan habe, nun vertraue, seine Gnade wird mir beistehen.“

Die Fraue sandte nach vier Bischöfen, die mußten ihre Beichte hören, und immer bey ihr seyn; sie betete und fastete bis der Gerichtstag kam. Bischöfe, Herzoge und eine große Volksmenge hatten sich versammelt, die Königin bereitete sich zu der schweren Arbeit. Als die edeln Herren sich dazwischen legen wollten, sprach sie: „das wolle Gott nicht, daß man solche Reden von mir höre, und ich länger die Krone trage.“ Da jammerte es allen Fürsten.

Die Fraue mit auferhabenen Augen, und unter manchem guten Segen schloff in ein Hemde, das darzu gemacht war. Gebete wurden gesungen und gelesen, und an vier Ecken zu Füßen und Händen zündete man ihr Hemde an. In kurzer Stunde brann es von ihr ab, das Wachs floß auf das Steinpfla-

ſter nieder; unverſehrt, ohne Arg ſtand die Königin. Alle ſprachen: Gott Lob! der König ließ die Lügner an einen Galgen hängen. Die Königin aber ſchied fröhlich dannen, that ſich des Reiches ab, und diente Gott ihr übriges Leben.

460.

Königin Adelheid.

Chron. novalic. IV. c. 8. col. 735.

Als die Königin Adelheid, Lothars Gemahlin, von König Berengar hart in der Burg Canuſium belagert wurde, und ſchon auf Mittel und Wege dachte, zu entfliehen, fragte Arduin: „wie viel Scheffel Weizen habt ihr noch auf der Burg?“ „Nicht mehr — ſagte Atto — als fünf Scheffel Roggen und drei Sechter Weizen.“ — „So folgt meinem Rathe, nehmt ein Wildſchwein, füttert es mit dem Weizen, und laßt es zum Thore hinaus laufen.“ Dieſes geſchah. Als nun das Schwein unten im Heer gefangen und getödtet wurde, fand man in deſſen Magen die viele Frucht. Man ſchloß daraus, daß es vergebens ſeyn würde, dieſe Feſtung auszuhungern, und hob die Belagerung auf.

461.

König Carl sieht seine Vorfahren in der Hölle und im Paradies.

Chroniques de S. Denys ap. D. Bouquet VII. p. 148. 149. Vergl. 255. Vergl. Crusius ann. suev. dodecas II. p. 70.

König Carl (der dicke), als er auf Weihnachten nach der Mette früh morgens ruhen wollte, und fast schlummerte, vernahm eine schreckliche Stimme, die zu ihm sprach: „Carl, jetzt soll dein Geist aus deinem Leibe gehen, das Gericht des Herrn zu schauen, und dann wieder zurückkehren!“ Und alsobald wurde sein Geist entzückt, und der ihn wegzuckte, war ein ganz weißes Wesen, welches einen leuchtenden Faden, ähnlich dem fallender Sterne, hielt und sagte: „fasse das Ende dieses Fadens, binde ihn fest an den Daumen deiner rechten Hand, ich will dich daran führen zu dem Ort der höllischen Pein.“ Nach diesen Worten schritt es vor ihm her, indem es den Faden von dem leuchtenden Knäuel abwickelte, und leitete ihn durch tiefe Thäler voll feuriger Brunnen; in diesen Brunnen war Schwefel, Pech, Blei und Wachs. Er erblickte darin die Bischöfe und Geistlichen aus der Zeit seines Vaters und seiner Ahnen; Carl fragte furchtsam: „warum sie also leiden müßten?“ „Weil wir — sprachen sie — Krieg und Zwietracht unter die Fürsten streuten, statt sie zum Frieden zu mahnen.“ Während sie noch redeten, flogen schwarze Teufel auf glühenden Haken heran, die sich sehr mühten, den

Faden, woran sich der König hielt, zu ihnen zu ziehen; allein sie vermochten nicht, seiner großen Klarheit wegen, und fuhren davor zurück. Darauf kamen sie von hinten, und wollten Carl mit langen Haken ziehen und fallen machen; allein der, welcher ihn führte, warf ihm den Faden doppelt um die Schulter, und hielt ihn stark zurück.

Hierauf bestiegen sie hohe Berge, zu deren Füßen glühende Flüsse und Seen lagen. In diese fand er die Seelen der Leute seines Vaters, seiner Vorfahren und Brüder bis zu den Haupthaaren, einige bis zum Kinn, andere bis zum Nabel getaucht. Sie huben an ihm entgegen zu schreien, und heulten: „Carl, Carl, weil wir Mordthaten begingen, Krieg und Raub, müssen wir in diesen Qualen bleiben!“ Und hinter ihm jammerten andre; da wandte er sich um, und sah an den Ufern des Flusses Eisenöfen, voll Drachen und Schlangen, in denen er andere bekannte Fürsten leiden sah. Einer der Drachen flog herzu, und wollte ihn schlingen: aber sein Führer wand ihm den dritten Schleif des Fadens um die Schulter.

Nächstdem gelangten sie in ein ungeheuer großes Thal, welches auf der einen Seite licht, auf der andern dunkel war. In der dunkeln lagen einige Könige, seine Vorfahren, in schrecklichen Peinen; und am Lichte, das der Faden warf, erkannte Carl in einem Faß, mit siedendem Wasser, seinen eigenen Vater, König Ludwig, der ihn kläglich ermahnte, und ihm links zwei gleiche Kufen zeigte, die ihm selber

als ich dich ungefährdet wieder in deine Burg zum Frühstücken zurück führte.“ Adalbert von Babenberg wurde hierauf enthauptet, und sein Land eingezogen.

Andere erzählen mit der Abweichung: Adalbert habe gleich anfangs dem Hatto eine Mahlzeit angeboten, dieser aber sie ausgeschlagen, und nachher unterwegens gesagt „fürwahr, oft begehrt man, was man erst abgelehnt, ich bin wegmüd und nüchtern.“ Da neigte sich der Babenberger auf die Knie, und lud ihn ein, mit zurück zu gehn und etwas zu essen. Der Erzbischof aber meinte sich seines Schwurs ledig, sobald er ihn zur Burg zurück gebracht hatte. Die Verurtheilung Adalberts geschah zu Tribur.

463.

Herzog Heinrich und die goldne Halskette.

Witechindus corb. lib. I. edit. Reinnec. p. 8. 9. 10.
Vergl. Leibnitz I. p. 223.
Ditmarus merseb. lib. I. initio.

Heinrich, Ottos Sohn, folgte in sein väterliches Erbe, so wie in die meisten Güter, die auch Otto vom Reiche getragen hatte; doch nicht in alle, weil König Conrad fürchtete, Heinrich möchte übermächtig werden. Dieses schmerzte auch Heinrichen, und die Feindschaft, wie Unkraut unter dem Waizen, wuchs zwischen beiden. Die Sachsen murrten; aber der König stellte sich freundlich in Worten gegen Heinrich und suchte ihn durch List zu berücken. Des Verrathes Anstifter wurde aber Bischof Hatto von Mainz,

der auch Grafen Adalbert, Heinrichs Vetter, trüglich ums Leben gebracht hatte. Dieser Hatto ging zu einem Schmied und bestellte eine goldne Halskette, in welcher Heinrich erwürgt werden sollte. Eines Tages kam nun einer von des Königs Leuten in die Werkstätte, die Arbeit zu besehen, und als er sie betrachtete, seufzte er. Der Goldschmied fragte: „warum seufzet ihr so?“ „Ach, antwortete jener, weil sie bald roth werden soll vom Blute des besten Mannes, Herzogs Heinrich.“ Der Schmied aber schwieg still, als um eine Kleinigkeit. Sobald er hernach das Werk mit großer Kunst vollendet hatte, entfernte er sich insgeheim und ging dem Herzog Heinrich, der schon unterwegens war, entgegen. Er traf ihn bei dem Orte Cassala und fragte: wo er hin gedächte? Heinrich antwortete: „zu einem Gastmahl und großen Ehren, wozu ich geladen worden bin.“ Da entdeckte ihm der Schmied die ganze Beschaffenheit der Sache; Heinrich rief den Gesandten, der ihn eingeladen hatte, hieß ihn allein ziehen, und den Herren danken und absagen. Für Hatto soll er ihm folgenden Bescheid mitgegeben haben: „geh hin und sage Hatto, daß Heinrich keinen härtern Hals trägt als Adalbert; und lieber will er zu Haus bleiben, als ihn mit seinem vielen Gefolg belästigen.“ Hierauf überzog Heinrich des Bischofs Besitzungen in Sachsen und Thüringen, und befeindete des Königs Freunde. Hatto starb bald darnach aus Verdruß, einige sagen, daß er drei Tage später vom Blitzstrahl getödtet worden sey. Das

Glück verließ den König, und wandte sich überall zu Herzog Heinrich (hernachmals Heinrich der Vogler genannt).

464.

Kaiser Heinrich der Vogeler.

Volksbuch von Herzog Ernst, S. 4.
Cölner Chronik 1499. Bl. 125ª.
Lohengrin Strophe 317.
Godefr. Viterb. p. 324. Cod. pal. 525. fol. 59b.

Als die Fürsten den Heinrich suchten, daß sie ihn zum deutschen Kaiser erklären wollten, da fanden sie ihn mit einem Garnetze und Kloben bei seinen lieben Kindern, wie er mit ihnen vogelte. Darum nannte man ihn scherzweise Heinrich den Vogeler, oder Finkler (auceps).

465.

Der kühne Kurzbold *).

Ekkehardus sangallensis ap. Goldast I. 29.

König Heinrich der Finkler hatte einen getreuen Helden, Namens Kuno, aus königlichem Geschlecht, klein von Gestalt, aber groß an Herz und Muth. Seines winzigen Aussehens wegen, gab man ihm den Beinamen Kurzbold. Gißlbert von Lothringen und Eberhard von Franken hatten sich gegen den König

*) Churzibolt, pugilus, Däumling (gloss. zwetl. Kurzbolt, eine Art Kleid (Rother 4376.), altfranzös. cortibaut, courtibaut, latein. cortibaldus.

empört, und waren gerade im Begriffe, bei Breisach das Heer überzuschiffen; aber während sie am Rheinufer Schach spielten, überfiel sie der Kurzbold blos mit 24 Männern. Gisilbert sprang in den Nachen, Kuno stieß seine Lanze mit solcher Kraft hinein, daß er den Herzog mit allen, die im Schiff waren, versenkte. Den Eberhard durchbohrte er am Ufer mit dem Schwert. — Zu einer andern Zeit stand Kurzbold allein bei dem Könige, als ein Löwe aus dem Käfich losbrach. Der König wollte dem Kuno das Schwert, welches er nach damaliger Sitte trug, entreißen; aber jener sprang ihm zuvor auf den Löwen los und tödtete ihn. Diese That erscholl weit und breit. — Kuno hatte einen natürlichen Abscheu vor Weibern und Aepfeln, und wo er auf eins von beiden stieß, war seines Bleibens nicht. Es gibt von ihm viele Sagen und Lieder *). Einsmals hatte er auch einen Heiden (Slaven) von riesenhafter Gestalt, auf dessen Aufforderung er aus des Königs Lager erschien, überwunden.

*) Zu Ekkehards Zeit (zweite Hälfte des elften Jahrh.), der, weil die Lieder zu allgemein bekannt, die Erzählung der Begebenheiten ausläßt.

466.

Otto mit dem Bart.

Latein. Verse bei Gottfr. v. Viterbo (Pistorius II. 326. 327.), altd. Gedicht von Conrad von Wurzburg (Cod. pal. 341. fol. 241b—246a. und Cod. 393. fol. 92d—98b.).
Crusius ann. dod. II. 130. 131.
Königshofen, S. 108.
Cöln. Chronik v. 1499. Bl. 129.

Kaiser Otto der Große wurde in allen Landen gefürchtet, er war strenge und ohne Milde, trug einen schönen rothen Bart; was er bei diesem Barte schwur, machte er wahr und unabwendlich. Nun geschah es, daß er zu Babenberg (Bamberg) eine prächtige Hofhaltung hielt, zu welcher geistliche und weltliche Fürsten des Reiches in großer Zahl kommen mußten. Ostermorgens zog der Kaiser mit allen diesen Fürsten in das Münster, um die feierliche Messe zu hören, unterdessen in der Burg zu dem Gastmahl die Tische bereitet wurden; man legte Brot und setzte schöne Trinkgefäße darauf. An des Kaisers Hofe diente aber dazumal auch ein edler und wonnesamer Knabe, sein Vater war Herzog in Schwaben, und hatte nur diesen einzigen Erben. Dieser schöne Jüngling kam von ungefähr vor die Tische gegangen, griff nach einem linden Brot mit seinen zarten, weißen Händen, nahm es auf und wollte essen, wie alle Kinder sind, die gerne in hübsche Sachen beißen, wonach ihnen der Wille steht. Wie er nun ein Theil des weißen Brotes abbrach, ging da mit seinem Stabe des Kaisers

Truchseß, welcher die Aufsicht über die Tafel haben sollte; der schlug zornig den Knaben aufs Haupt, so hart und ungefüge, daß ihm Haar und Haupt blutig ward. Das Kind fiel nieder und weinte heiße Thränen, daß es der Truchseß gewagt hätte, es zu schlagen. Das ersah ein auserwählter Held, genannt Heinrich von Kempten, der war mit dem Kinde aus Schwaben gekommen und dessen Zuchtmeister; heftig verdroß es ihn, daß man das zarte Kind so unbarmherzig geschlagen hatte, und fuhr den Truchsessen, seiner Unzucht wegen, mit harten Worten an. Der Truchseß sagte, daß er Kraft seines Amtes allen ungefügen Schälken an Hofe mit seinem Stabe wehren dürfe. Da nahm Herr Heinrich einen großen Knüttel, und spaltete des Truchsessen Schädel, daß er wie ein Ei zerbrach, und der Mann todt zu Boden sank.

Unterdessen hatten die Herren Gotte gedient und gesungen, und kehrten zurück; da sah der Kaiser den blutigen Estrich, fragte und vernahm, was sich zugetragen hatte. Heinrich von Kempten wurde auf der Stelle vorgefordert, und Otto, von tobendem Zorn entbrannt, rief: „daß mein Truchseß hier erschlagen liegt, schwöre ich an euch zu rächen; sam' mir mein Bart!“ Als Heinrich von Kempten diesen theuren Eid ausgesprochen hörte und sah, daß es sein Leben galt, faßte er sich, sprang schnell auf den Kaiser los, und begriff ihn bei dem langen rothen Barte. Damit schwang er ihn plötzlich auf die Tafel, daß die Kaiser-

liche Krone von Ottos Haupte in den Saal fiel; und zuckte — als die Fürsten, den Kaiser von diesem wüthenden Menschen zu befreien, herzusprangen — sein Messer, indem er laut ausrief: „keiner rühre mich an, oder der Kaiser liegt todt hier!“ Alle traten hinter sich, Otto, mit großer Noth winkte es ihnen zu; der unverzagte Heinrich aber sprach: „Kaiser, wollt ihr das Leben haben, so thut mir Sicherheit, daß ich genese.“ Der Kaiser, der das Messer an seiner Kehle stehen sah, bot alsbald die Finger in die Höhe, und gelobte dem edlen Ritter bei kaiserlichen Ehren, daß ihm das Leben geschenkt seyn solle.

Heinrich, sobald er diese Gewißheit hatte, ließ er den rothen Bart aus seiner Hand und den Kaiser aufstehen. Dieser setzte sich aber ungezögert auf den königlichen Stuhl, strich sich den Bart, und redete in diesen Worten: „Ritter, Leib und Leben hab ich euch zugesagt; damit fahrt eurer Wege, hütet euch aber vor meinen Augen, daß sie euch nimmer wieder sehn, und raumet mir Hof und Land! ihr seyd mir zu schwer zum Hofgesind, und mein Bart müsse immerdar euer Scheermesser meiden!“ Da nahm Heinrich von allen Rittern und Bekannten Urlob, und zog gen Schwaben auf sein Land und Feld, das er vom Stifte zu Lehen trug; lebte einsam und in Ehren.

Danach über zehn Jahre begab es sich, daß Kaiser Otto einen schweren Krieg führte, jenseit des Gebirges, und vor einer festen Stadt lag. Da wurde er nothhaft an Leuten und Mannen, und sandte her-

aus nach deutschen Landen: wer ein Lehn von dem Reiche trage, solle ihm schnell zu Hülfe eilen, bei Verlust des Lehens und seines Dienstes. Nun kam auch ein Bote zu dem Abt nach Kempten, ihn auf die Fahrt zu mahnen. Der Abt besandte wiederum seine Dienstleute, und forderte Herrn Heinrich, als dessen er vor allen bedürftig war. „Ach edler Herr, was wollt ihr thun — antwortete der Ritter — ihr wißt doch, daß ich des Kaisers Huld verwirkt habe; lieber geb ich euch meine zwei Söhne hin, und laß sie mit euch ziehen.“ „Ihr aber seyd mir nöthiger als sie beide zusammen — sprach der Abt — ich darf es nicht von diesem Zug entbinden, oder ich leihe euer Land andern, die es besser zu verdienen wissen.“ „Traun — antwortete der edle Ritter — ist dem so, daß Land und Ehre auf dem Spiel stehen, so will ich euer Gebot leisten, es komme was da wolle, und des Kaisers Drohung möge über mich ergehn.“

Hiermit rüstete sich Heinrich zu dem Heerzug, und kam bald nach Wälschland zu der Stadt, wo die Deutschen lagen; jedoch barg er sich vor des Kaisers Antlitz und floh ihn. Sein Zelt ließ er ein wenig seitwärts vom Heere schlagen. Eines Tages lag er da und badete in einem Zuber, und konnte aus dem Bad in die Gegend schauen. Da sah er einen Haufen Bürger aus der belagerten Stadt kommen, und den Kaiser dagegen reiten zu einem Gespräch, das zwischen beiden Theilen verabredet worden war. Die treulosen Bürger hatten aber diese List ersonnen; denn als

der Kaiſer ohne Waffen und arglos zu ihnen ritt, hielten ſie gerüſtete Mannſchaft im Hinterhalte, und überfielen den Herrn mit frechen Händen, daß ſie ihn fingen und ſchlügen. Als Herr Heinrich dieſen Treubruch und Mord geſchehen ſah, ließ er Baden und Waſchen, ſprang aus dem Zuber, nahm den Schild mit der einen, und ſein Schwert mit der andern Hand, und lief blos und nackend nach dem Gemenge zu. Kühn ſchlug er unter die Feinde, tödtete und verwundete eine große Menge, und machte ſie alle flüchtig. Darauf löſte er den Kaiſer ſeiner Bande, und lief ſchnell zurück, legte ſich in den Zuber, und badete nach wie vor. Otto, als er zu ſeinem Heer wieder gelangte, wollte erkundigen, wer ſein unbekannter Retter geweſen wäre; zornig ſaß er im Zelt auf ſeinem Stuhl, und ſprach: „ich war verrathen, wo mir nicht zwei ritterliche Hände geholfen hätten; wer aber den nackten Mann erkennt, führe ihn vor mich her, daß er reichen Lohn und meine Huld empfange; kein kühnerer Held lebt hier noch anderswo.“

Nun wußten wohl einige, daß es Heinrich von Kempten geweſen war; doch fürchteten ſie den Namen deſſen auszuſprechen, dem der Kaiſer den Tod geſchworen hatte. Mit dem Ritter — antworteten ſie — ſtehet es ſo, daß ſchwere Ungnade auf ihm laſtet; möchte er deine Huld wieder gewinnen, ſo ließen wir ihn vor dir ſehen. Da nun der Kaiſer ſprach „und wenn er ihm gleich ſeinen Vater erſchlagen hätte, ſolle ihm vergeben ſeyn:“ nannten ſie ihm Heinrich von Kempten.

ten. Otto befahl, daß er alsobald herbeigebracht würde; er wollte ihn aber erschrecken und übel empfahen.

Als Heinrich von Kempten hereingeführt war, gebärdete der Kaiser sich zornig und sprach: „wie getrauet ihr, mir unter Augen zu treten? ihr wißt doch wohl, warum ich euer Feind bin, der ihr meinen Bart gerauft und ohne Scheermesser geschoren habt, daß er noch ohne Locke steht. Welch hochfärtiger Uebermuth hat euch jetzt daher geführt?“ „Gnade, Herr — sprach der kühne Degen — ich kam gezwungen hierher, und mein Fürst, der hier steht, gebot es bei seinen Hulden. Gott sey mein Zeuge, wie ungern ich diese Fahrt gethan; aber meinen Dienstleid mußte ich lösen: wer mir das übel nimmt, dem lohne ich so, daß er sein letztes Wort gesprochen hat.“ Da begann Otto zu lachen: „seyd mir tausend Mal willkommen, ihr auserwählter Held! mein Leben habt ihr gerettet, das müßte ich ohne eure Hülfe verloren haben, seliger Mann.“ So sprang er auf, küßte ihm Augen und Wangen. Ihr zweier Feindschaft war dahin, und eine lautere Sühne gemachet; der hochgeborne Kaiser lieh und gab ihm großen Reichthum, und brachte ihn zu Ehren, deren man noch gedenket.

467.

Der Schuſter zu Lauingen.

Crusii ann. suev. dod. III. p. 151. 152. nach Matth. a Pappenhalm in libro de origine dominorum de Calatin c. 64. Zeilers Reiſebuch S. 234.

Auf dem Hofthurm der Stadt Lauingen findet ſich folgende Sage abgemahlt *). Zur Zeit, als die Heiden oder Hunnen bis nach Schwaben vorgedrungen waren, rückte ihnen der Kaiſer mit ſeinem Heer entgegen und lagerte ſich unweit der Donau zwiſchen Lauingen und dem Schloß Faimingen. Nach mehrern vergeblichen Anfällen von beiden Seiten kamen endlich Chriſten und Heiden überein, den Streit durch einen Zweikampf entſcheiden zu laſſen. Der Kaiſer wählte den Marſchall von Calatin (Pappenheim) zu ſeinem Kämpfer, der den Auftrag freudig übernahm, und nachſann, wie er den Sieg gewiß erringen möchte. Indem trat ein unbekannter Mann zu ihm und ſprach: „was ſinnſt du? ich ſage dir, daß du nicht für den Kaiſer fechten ſollſt, ſondern ein Schuſter aus Heniſwil (ſpäter Lauingen) iſt dazu auserſehen.“ Der Calatin verſetzte: „wer biſt du? wie dürfte ich die Ehre dieſes Kampfes von mir ablehnen?“ „Ich bin Georg, Chriſti Held — ſprach der Unbekannte — und zum Wahrzeichen nimm meinen Däumling.“ Mit dieſen

*) Auf dieſem Thurm ſteht auch ein anderes Gemählde von einem Pferd, das funfzehn Schuh lang geweſen, zwei Herzen gehabt haben, und um 1260. zu Lauingen geboren worden ſeyn ſoll.

Worten zog er den Däumling von der Hand und gab ihn dem Marschall, welcher ungesäumt damit zum Kaiser ging und den ganzen Vorfall erzählte. Hierauf wurde beschlossen, daß der Schuster gegen den Heiden streiten sollte. Der Schuster übernahm es, und besiegte glücklich den Feind. Da gab ihm der Kaiser die Wahl von drei Gnaden sich auszubitten. Der Schuster bat erstens um eine Wiese in der Nähe von Lauingen, daß diese der Stadt als Gemeingut gegeben würde. Zweitens, daß die Stadt mit rothem Wachs siegeln dürfte (welches sonst keinem mittelbaren Ort verstattet war). Drittens, daß die Herrn von Calatin eine Möhrin als Helmkleinod führen dürften. Alles wurde ihm bewilligt, und der Daumen St. Georgs sorgfältig von den Pappenheimern aufbewahrt, die eine Hälfte in Gold gefaßt zu Kaisheim, die andre zu Pappenheim.

468.

Das Rad im Mainzer Wappen.

Bange thür. Chr. Bl. 38 [illegible]
Thomas Lirer. Th. II.

Im Jahr 1009 wurde Willegis, ein frommer und gelehrter Mann, zum Bischof von Mainz gewählt; er war aber von geringer, armer Herkunft, und sein Vater ein Wagnersmann gewesen. Deß haßten ihn die adlichen Thumherrn und Stiftsgenossen, nahmen Kreide und mahleten ihm verdrießweise Räder an die Wände und Thüren seines Schlosses; gedachten ihm

zwei steingehauene Kinder stehen; daher, weil unter Heinrich II. eine schwangere Frau bei diesem Brunnen zweier Söhnlein entbunden wurde. Kaiser Otto soll auf dem Berg oben an dem Platz, Namens Werl, ein Schloß oder einen Saal gehabt haben, vor dem er einst einem gefangenen König das Haupt abschlagen ließ. Späterhin schlug das Bergwerk ein Mal ein, und verdarb so viel Arbeiter, daß vierthalb Hundert Witwen vor dem Berge standen, und ihre Männer klagten; darauf lagen die Gruben Hundert Jahr still, und Goslar wurde so einsam, daß in allen Straßen hohes Gras wuchs.

470.

Die Grafen von Eberstein.

Crusius ann. suev. doc. II. p. 108. 109. aus Familiennachrichten durch Caspar Baldung gesammelt.

Als Kaiser Otto seine Feinde geschlagen und die Stadt Straßburg bezwungen hatte, lagerte er vor der Burg der Grafen Eberstein, die es mit seinen Feinden hielten. Das Schloß stand auf einem hohen Fels am Wald (unweit Baden in Schwaben), und dritthalb Jahr lang konnte es das kaiserliche Heer immer nicht bezwingen, sowohl der natürlichen Festigkeit, als der tapfern Vertheidigung der Grafen wegen. Endlich rieth ein kluger Mann dem Kaiser folgende List: er solle einen Hoftag nach Speier ausschreiben, zu welchem jedermann ins Turnier sicher kommen dürfte; die Grafen von Eberstein würden nicht säumen, sich

dahin einzufinden, um ihre Tapferkeit zu beweisen; mittlerweile möge der Kaiser durch geschickte und kühne Leute ihre Burg überwältigen lassen.“ Der Festtag zu Speier wurde hierauf verkündigt, der König, viele Fürsten und Herrn, unter diesen auch die drei Eberſteiner waren zugegen; manche Lanze wurde gebrochen. Des Abends begannen die Reihen, wobei der jüngſte Graf von Eberſtein, ein ſchöner, anmuthiger Mann, mit krauſem Haar, vortanzen mußte. Als der Tanz zu Ende ging, nahte ſich heimlich eine ſchöne Jungfrau den dreien Grafen und raunte: „Hütet euch, denn der Kaiſer will eure Burg erſteigen laſſen, während ihr hier ſeyd; eilt noch heute Nacht zurück!“ Die drei Brüder beriethen ſich, und beſchloſſen, der Warnung zu gehorchen. Darauf kehrten ſie zum Tanz, forderten die Edeln und Ritter zum Kampf auf morgen, und hinterlegten Hundert Goldgülden zum Pfand in die Hände der Frauen. Um Mitternacht aber ſchifften ſie über Rhein und gelangten glücklich in ihre Burg heim. Kaiſer und Ritterſchaft warteten am andern Tage vergebens auf ihre Erſcheinung zum Lanzenſpiel; endlich befand man, daß die Eberſteiner gewarnt worden wären. Otto befahl, aufs ſchleunigſte die Burg zu ſtürmen; aber die Grafen waren zurückgekehrt und ſchlugen den Angriff muthig ab. Als mit Gewalt gar nichts auszurichten war, ſandte der Kaiſer drei Ritter auf die Burg, mit den Grafen zu unterhandeln. Sie wurden eingelaſſen, und in Weinkeller und Speicher geführt; man holte weißen

und rothen Wein, Korn und Mehl lagen in groſsen Haufen. Die Abgeſandten verwunderten ſich über ſolche Vorräthe. Allein die Fäſſer hatten doppelte Boden oder waren voll Waſſer; unter dem Getraide lag Spreu, Kehricht und alte Lumpen. Die Geſandten hinterbrachten dem Kaiſer „es ſey vergeblich, die Burg länger zu belagern; denn Wein und Korn reiche denen inwendig noch auf dritthalb Jahre aus.“ Da wurde Otto'n gerathen, ſeine Tochter mit dem jüngſten Grafen Eberhard von Eberſtein zu vermählen, und dadurch dieſes tapfre Geſchlecht auf ſeine Seite zu bringen. Die Hochzeit ward in Sachſen gefeiert, und der Sage nach ſoll es die Braut ſelber geweſen ſeyn, welche an jenem Abend die Grafen gewarnt hatte. Otto ſandte ſeinen Schwiegerſohn hernachmals zum Pabſt in Geſchäfften; der Pabſt ſchenkte ihm eine Roſe in weiſsem Korb, weil es gerade der Roſenſonntag war. Dieſe nahm Eberhard mit nach Braunſchweig, und der Kaiſer verordnete: daſs die Roſe in weiſsem Felde künftig das eberſteiniſche Wappen bilden ſollte.

471.

Otto läſst ſich nicht ſchlagen.

Lohengrin Str. 743. 744. Vergl. Cod. pal. 525. fol. 64.

Otto III. war noch klein, als man ihn zu Aachen weihte, und ſtand unter ſeines Oheims, Biſchof Bruno's, Vormundſchaft. Eines Tages geſchah, daſs das Kind im Bad unziemlich geſchlagen wurde; da lieſs es

ein todtes Kind in sein Bett tragen und verbarg sich heimlich. Bruno, als er vor das Bett trat, erschrak heftig, und glaubte den König todt: doch bald darauf wurde er wieder gefunden. Da fragte der Bischof Otton, warum er das gethan hätte? Das Kind sprach: „du hießest mich im Bade hart mit einer scharfen Gerte schlagen, und half mich all mein Weinen nicht; da zürnte ich auf dich, und wollte dich drum erschrecken.“ Da gelobte ihm Bruno „daß ihm fürbaß kein Leid mehr geschehen sollte“ berief die Fürsten nach Mainz auf einen Tag, und übergab ihnen das Kind mit dem Reiche. Die Fürsten aber empfahlen das Kind nunmehr Willegis, Bischof zu Mainz.

472.

König Otto in Lamparten.

Cod. pal. 525. Fol 62a. b.

Der König Ott fuhr da mit großem Heer zu Lamparten und gewann Mailand, und schlug da Pfenning, die hießen Ottelin. Da der König dannen kam, verdurfen sie ihm sein Münze zu Laster, und er fuhr wieder dar, und bezwang sie dazu, daß sie von altem Leder Pfenning nehmen und geben müßten. Da kam eine Frau vor ihn, und klagte über einen Mann, der ihr Gewalt angethan hätte. Der König sprach: „wann ich herwieder komme, will ich dir richten.“ „Herr — sagte die Frau — du vergissest es.“ Der König wies sie mit seiner Hand an eine Woche, und

sprach: „diese Kirche sey deß mein Urkund.“ Er fuhr dann wieder in deutsche Land, und bezwang Rudolf seinen Sohn, der sich empört hatte. Und als er nach der Zeit wieder in Lamparten zog, führte ihn der Weg an der Kirche her, die er dem Weib gewiesen hatte, daß er ihr richten wollte, um ihre Noth. Der König ließ sie rufen, und ließ sie klagen. Sie sprach: „Herr, er ist nun mein ehelicher Mann, und ich habe liebe Kinder mit ihm.“ Der sprach da: „sammer Otten Bart!“ Also schwur er ihr: „er soll meiner Barten (Beile) schmecken!“ und befahl den Missethäter an seinem Leibe nach dem Recht zu strafen. Also richtete er dem Weib wider ihren Willen.

473.

Der unschuldige Ritter.

Bange Bl. 37.

Pomarius S. 175.

Kaiser Otto III. genannt das Kind, hatte am Hofe einen edlen Ritter, den langte die Kaiserin Maria, gebürtig von Arragonien, bittend an, daß er mit ihr buhlete. Der Ritter erschrak, und sprach: „das sey ferne von mir, das wäre meiner und meines Herrn Ehre viel zu nah,“ und ging weg von der Kaiserin. Da sie sah, daß er also im Zorne von ihr ging, kam sie zum Kaiser, schmeichelte und sprach: „was habt ihr für Ritter an eurem Hofe? einer von ihnen wollte mich schänden.“ Da dies der Kaiser

hörte, ließ er von Stund an den Ritter fangen, und ihm das Haupt abschlagen. Aber es soll aus seinem Halse kein Blut geflossen seyn, sondern Milch. Der Kaiser, als er das Wunder sah, rief: „hierum steht's nicht recht," ließ die Kaiserin vorfordern, und fragte sie hart um die Wahrheit. Sie fiel bestürzt zu Fuß und bat um Gnade; er aber als ein gestrenger Richter, nachdem er die Lügen erfahren, ließ sein Weib dieser Unthat wegen fangen und brennen, blieb auch ohne Weib und Erben sein Lebetage.

474.

Kaiser Otto hält Witwen- und Waisengericht.

Gottfridus Viterb. l. c. p. 329. 330.

Liber Theil II. Ettertin S. 60. 61. Königshofen S. 109.

Gerstenberger, v. Schminke I. 77 — 80.

Otto der dritte hatte ein unstät Weib, die ward an einen Grafen, daß er mit ihr buhlen sollte; das wollte der Graf nicht thun, und seinen Herrn nicht entehren, noch sich selber. Da gab die Königin diesen Grafen an beim König, und sprach: „der Graf hat mich meiner Ehren angemuthet." Der König hieß, in jähem Zorn, den Grafen tödten. Indem er aber zum Tod geführt wurde, begegnete ihm sein Ehegemahl; der offenbarte er, wie ihn die Königin böslich um Frömmigkeit, Biederkeit und Leben bringe; und ermahnte sie, nach seinem Tode das glühende Eisen zu tragen auf seine Unschuld. Nun ward dem frommen Grafen sein Haupt abgeschlagen, und eine

Zeit darauf geschahs, daß den Kaiser ein Gericht berief, und dazu Witwen und Waisen, daß nach dem Recht gerichtet würde. Als nun das Gericht besetzt war, trat des Grafen Gemahlin vor, trug das Haupt ihres Mannes heimlich unterm Gewand, legte nieder, und forderte Hülfe und Recht. Hierauf fragte sie: „welchen Tod zu leiden der schuldig sey, der einen andern unschuldig enthaupten lassen?“ Der Kaiser sprach: „man soll ihm wieder sein eigen Haupt abschlagen.“ Da zog sie des Grafen Haupt hervor, und sprach: „Herr, du selbst bist es, der diesen meinen Mann unschuldig hast tödten lassen“ und offenbarte der Königin Falschheit. Der Kaiser erschrak, und forderte Beweis. Die Witwe wählte das Gottesurtheil, und trug das glühende Eisen, daß ihr nie kein Leid davon geschah. Da gab sich der Kaiser in der Frauen Gewalt, daß sie ihn tödten lassen könne nach dem Recht. Die Herren aber legten sich hinein, und erwarben dem Kaiser von der Frauen einen Aufschlag des Gerichtes zehen Tage, darnach acht Tage, darnach sieben Tage, darnach sechs Tage. Und der Kaiser gab der Gräfin um jeden Aufschlag eine gute Feste; die haben davon den Namen, eine heißt die zehent, die andere die acht, die dritte die sibent, die vierte die sechst, und liegen im Kölner Bisthum. Und eh' die Tage vollgingen — da die Krone auf des Kaisers Haupt bestand, es wäre denn, daß die Hure sterbe, und damit allein könne sich der König lösen — so ließ er die Königin fahen und lebendig ver-

graben; mit den vier Schlöſſern hatte er ſich ſelber gelöſt.

475.

Otto III. in Carls Grabe.

Chron. novel. III. 33.
Cf. Walch, hist. canon. C. M. p. 19.
Cod. pal. 345. fol. 65b.
Vergl. Lohengrin Strophe 748, Seite 288.

Als nach langen Jahren Kaiſer Otto III. an das Grab kam, wo Carls Gebeine beſtattet ruhten, trat er mit zwei Biſchöfen und dem Grafen Otto von Laumel (der dieſes alles berichtet hat,) in die Höhle ein. Die Leiche lag nicht, wie andre Todte; ſondern ſaß aufrecht, wie ein Lebender auf einem Stuhl. Auf dem Haupte war eine Goldkrone, den Scepter hielt er in den Händen, die mit Handſchuhen bekleidet waren, die Nägel der Finger hatten aber das Leder durchbohrt, und waren herausgewachſen. Das Gewölbe war aus Marmor und Kalk ſehr dauerhaft gemauert. Um hinein zu gelangen, mußte eine Öffnung gebrochen werden; ſobald man hineingelangt war, ſpürte man einen heftigen Geruch. Alle beugten ſogleich die Knie, und erwieſen dem Todten Ehrerbietung. Kaiſer Otto legte ihm ein weißes Gewand an, beſchnitt ihm die Nägel, und ließ alles Mangelhafte ausbeſſern. Von den Gliedern war nichts verfault, außer von der Naſenſpitze fehlte etwas; Otto ließ ſie von Gold wieder herſtellen. Zuletzt nahm er aus Carls Munde einen

479.

Der Kelch mit der Scharte.

Cod. pal. 525. fol. 66b.

In den Zeiten, als Kaiser Heinrich der zweite starb, war ein frommer Einsiedel, der hörte einen großen Rausch von Teufeln in der Luft, und beschwor sie bei Gott; wo sie hinfahren wollten? Die bösen Geister sagten: „Zu Kaiser Heinrich.“ Da beschwor sie der gute Mann, daß sie ihm hinterbrächten, was sie geworben hätten? Die Teufel führen ihren Weg, aber der gute Mann betete zu Gott für des Kaisers Seele. Bald darauf kamen die Teufel wieder gefahren zu dem Einsiedel, und sprachen: „als die Missethat des Kaisers seine Gutheit überwiegen sollte, und wir die Seele in unsre Gewalt nehmen wollten, da kam der gesegnete Laurentius, und warf einen Kelch schnell in die Wage, daß dem Kelch eine Scherbe ausbrach, also verloren wir die Seele; denn derselbe Kelch machte die gute Schale schwerer.“ — Auf diese Bothschaft dankte der Einsiedel Gott seiner Gnaden, und that sie kund den Domherren von Merseburg. Und sie funden den Kelch mit der Scharte, als man ihn noch heute kann schauen. Der Kaiser aber hatte ihn einst bei seinen Lebzeiten dem heil. Laurenz zu Merseburg aus Gutthat geweihet.

480.

Sage von Kaiſer Heinrich III.

Gotfridus viterbiensis l. c. p. 333 — 336.
Thomas Lirer Th. II.
Cruſius, dod II. 198. 199.
Etterlin S. 66 — 68.
Vergl. Becherer thür. Chron. S. 199. und Gerſtenberger B. 90 — 94.
Gesta roman. 20. Deutſch. No, 44. mit einigen andern Umſtänden.

Kaiſer Conrad der Franke ließ ein Gebot ausgehn: wer den Frieden bräche, dem ſollte man das Haupt abſchlagen. Dies Gebot brach Graf Leopold von Calw, und da der König zu Land kam, entwich Graf Leopold in den Schwarzwald in eine öde Mühle, meinte ſich da zu enthalten mit ſeiner Hausfrau, bis daß ihm des Königs Huld wieder würde. Eines Mals ritt der König ungefähr in den Wald, und vor dieſelbe Mühle hin. Und da ihn Leopold hörte, furchte er, der König wolle ihn ſuchen, und floh in das Dickicht. Seine Hausfrau ließ er in der Mühle, die konnte nirgends hin; denn es war um die Zeit, daß ſie ein Kind gebähren ſollte. Als nun der König nah bei der Mühle war, und die Frau in ihren Nöthen hörte ſchreien, hieß er nachſehen, was der Frauen gebräche. In den Dingen hörte der König eine Stimme, die ſprach: „auf dieſe Stunde iſt ein Kind hier geboren, das wird dein Tochtermann!“ Conrad erſchrak, denn er wußte anders nicht, denn daß die Frau eine Bäuerin wäre; und dachte, wie er dem zuvorkommen möchte, daß ſeine Tochter keinem Bauern

zu Theil würde. Und schickte zwei seiner Diener in die Mühle, daß sie das neugeborne Kind tödteten, und zu dessen Sicherheit ihm des Kindes Herz brächten; denn er müsse es haben zu einer Buße. Die Diener mußten dem Kaiser genug thun, fürchteten doch Gott und wollten das Kind nicht tödten; denn es war gar ein hübsches Knäbelein, und legten's auf einen Baum, darum, daß etwer des Kindes inne würde.

Dem Kaiser brachten sie eines Hasen Herz, das warf er den Hunden vor, und meinte damit zuvor gekommen zu seyn der Stimme der Weissagung.

In den Weilen jagte Herzog Heinrich von Schwaben auf dem Wald, und fand das Kind mutterallein da liegen. Und sah, daß es neugeboren war, und brachte es heimlich seiner Frauen, die war unfruchtbar, und bat sie, daß sie sich des Kindes annähme, sich in ein Kindbett legte, und das Kind wie ihr natürliches hätte; denn es sey ihnen von Gott geschickt worden. Die Herzogin that es gern, und also ward das Kind getauft und ward Heinrich geheißen; niemand aber hielt es anders als für einen Herzogen zu Schwaben. Und da das Kind also erwuchs, ward es König Conrad gesandt zu Hof. Der hieß diesen Knaben öfter vor sich stehen, denn die andern Junkern an seinem Hofe, von seiner klugen Weisheit und Höflichkeit wegen. Nun geschah es, daß dem Kaiser eine Verleumdung zu Ohren kam: der junge Herr wäre nicht ein rechter Herzog von Schwaben, sondern ein geraubt Kind. Da der Kaiser das vernahm, rechnete

er ſeinem Alter nach, und kam ihm Furcht, es wäre dasjenige, wovon die Stimme bei der Waldmühle geredet hätte. Und wollte wiederum zuvorkommen, daß es nicht ſeiner Tochter zu einem Mann würde. Da ſchrieb er einen Brief der Kaiſerin, in dem befahl er ihr, als lieb ihr Leib und Leben wäre, daß ſie den Zeiger dieſes Briefes tödten hieße. Den Brief befahl er beſchloſſen dem jungen Herrn an, daß er ihn der Kaiſerin einhändigte und niemand anderm. Der junge Heinrich verſtund ſich darunter nichts als Gutes, wollte die Botſchaft vollenden, und kam unterwegens in eines gelehrten Wirthes Haus; dem vertraute er ſeine Taſche von Sicherheit wegen, worin der Brief und anders Ding lagen. Der Wirth kam über den Brief aus Fürwitz, und da wo er geſchrieben fand, daß die Kaiſerin ihn tödten ſollte, ſchrieb er: „daß die Kaiſerin dem jungen Herrn, Zeiger des Briefs, ihre Tochter gäbe und zulegte unverzogenlich;“ den Brief beſchloß er wieder mit dem Inſiegel gar säuberlich ohne Fehl. Da nun der junge Herr der Kaiſerin den Brief zeigte, gab ſie ihm die Tochter und legte ſie ihm zu. Die Mären kamen aber bald vor den Kaiſer. Da befand der Kaiſer mit dem Herzogen von Schwaben und andern Rittern und Knechten, daß der Jüngling war von Leopolds Weib in der Mühle geboren, von dem die Stimme geweiſſagt hatte, und ſprach: „nun merk' ich wohl, daß Gottes Ordnung niemand hintertreiben mag,“ und forderte ſeinen Tochtermann zu dem Reich. Dieſer König Heinrich baute

und ſtiftete hernachmals Hirſchau das erſte Kloſter, an die Statt der Mühle, darin er geboren worden war.

481.

Die Weiber zu Weinsperg.

Ebner Chronik 1499. Bl. 169.
Vergl. Pfiſter Geſch. v. Schwaben II. 194. 298.

Als König Conrad III. den Herzog Welf geſchlagen hatte (im Jahr 1140) und Weinsperg belagert, ſo bedingten die Weiber der Belagerten die Uebergabe damit: daß eine jede auf ihren Schultern mitnehmen dürfte, was ſie tragen könne. Der König gönnte das den Weibern. Da ließen ſie alle Dinge fahren, und nahm ein jegliche ihren Mann auf die Schulter und trugen den aus. Und da des Königs Leute das ſahen, ſprachen ihrer viele, das wäre die Meinung nicht geweſen, und wollten das nicht geſtatten. Der König aber ſchmutzlachte und thät Gnade dem liſtigen Anſchlag der Frauen: „ein königlich Wort — rief er — das ein Mal geſprochen und zugeſagt iſt, ſoll unverwandelt bleiben.“

482.

Der Teufels-Thurm am Donauſtrudel.

Aventin Bair. Chronik S. 330.

Es iſt eine Stadt in Oeſterreich, mit Namen Crain, ob der Stadt hat es einen gefährlichen Ort in der Donau, nennet man den Strudel bei Stockerau, da hört man das Waſſer weit und breit rauſchen;

alſo hoch fällt es über den Felſen, macht einen groſſen Schaum, iſt gar gefährlich dadurch zu fahren; kommen die Schiff in einen Wirbel, gehen geſcheidweis herum, ſchlägt das Waſſer in die Schiff, und werden alle die auf dem Schiff ſind, ganz und gar naß. Wenn ein Schiff nur ein wenig an den Felſen rührt, zerſtößt es ſich zu kleinen Trümmern. Da muß jedermann arbeiten, an den Rudern mit Gewalt ziehen, bis man herdurch kommt. Daſelbſt herum wohnen viel Schifflent, die des Waſſers Art im Strudel wiſſen; die werden alsdann von den Schiffleuten beſtellt, daß ſie alſo deſto leichter, ohn ſondern Schaden, durch den Strudel kommen mögen.

Kaiſer Heinrich, der dritte dieſes Namens, fuhr hinab durch den Strudel; auf einem andern Schiff war Biſchof Bruno von Würzburg, des Kaiſers Vetter; und als dieſer auch durch den Strudel fahren wollte, ſaß auf einem Felſen, der über das Waſſer herausging, ein ſchwarzer Mann, wie ein Mohr, ein gräulicher Anblick und erſchrecklich. Der ſchreit und ſagt zu dem Biſchof Bruno: „höre, höre, Biſchof! ich bin dein böſer Geiſt, du biſt mein eigen; fahr hin, wo du willt, ſo wirſt du mein werden; jetzund will ich dir nichts thun, aber bald wirſt du mich wieder ſehen. Alle Menſchen, die das hörten, erſchraken und fürchteten ſich. Der Biſchof machte ein Kreuz, geſegnete ſich, ſprach etlich Gebet, und der Geiſt verſchwand vor ihnen allen. Dieſer Stein wird noch auf dieſen Tag gezeigt; iſt darauf ein kleines Thürlein gebaut,

allein von Steinen und kein Holz dabei, hat kein Dach, wird der Teufels-Thurn genannt. Nicht weit davon, etwan zwei Meil Wegs, fuhr der Kaiser mit den Seinen zu Land, wollt da über Nacht bleiben in einem Flecken, heißt Pösenbeiß. Daselbst empfinge Frau Richlita, des Grafen Adelbar von Ebersberg Hausfrau (er war aber schon gestorben), den Kaiser gar herrlich, hielt ihn zu Gast und bat ihn daneben: daß er den Flecken Pösenbeiß und andere Höfe herum, so ihr Gemal vogtsweise besessen und verwaltet hätte, ihres Bruders Sohn, Welf dem dritten, verleihen wollte. Der Kaiser ging in die Stube, und während er da stand bei dem Bischof Bruno, Grafen Aleman von Ebersberg, und bei Frau Richlita, und er ihr die rechte Hand gab und die Bitte gewährte, fiel jählings der Boden in der Stube ein; der Kaiser fiel hindurch auf den Boden der Badstube ohne allen Schaden, dergleichen auch Graf Aleman und die Frau Richilta; der Bischof aber fiel auf eine Badwanne auf die Tanfel, fiel die Rippe und das Herz ein, starb also in wenig Tagen hernach.

483.

Quedl das Hündlein.

Mündlich. Vergl. Fischart Gargantua Bl. 31a.

Mathild, die schöne Kaisertochter Heinrich II. war so anmuthig, daß sich ihr Vater in sie verliebte. Da flehte sie zu Gott und betete inbrünstig, daß er sie häßlich werden ließe, damit ihres Vaters Herz sich

abwende. Aber Gott erhörte sie nicht. Da erschien ihr der böse Feind und bot sich an, mit dem Beding, daß sie ihm angehöre, so solle des Kaisers Neigung und Liebe gewandelt werden in Haß und Zorn. Und sie ging es ein; doch hielt sie aus: erst dann solle sie sein eigen seyn, wenn er sie in dreien Nächten nach einander schlafend fände; bliebe sie aber wachen, so dürfe er ihr nichts anhaben. Also webte sie ein köstliches Tuch und stickte dran die lange Nacht, das erhielt ihren Geist munter; auch hatte sie ein treues Hündlein bei sich, Namens Quedl oder Wedl, das bellte laut und wedelte mit dem Schwanz, wenn ihr die Augen vor Schlaf wollten zunicken. Wie nun der Teufel die drei Nächte hinter einander kam, und sie immer wach und munter fand, da zürnte er und griff ihr mit der Kralle ins Angesicht, daß er ihr die Nase platt drückte, den Mund schlitzte und ein Auge ausstieß. Da war sie scheel, großmäulig und platschnasig geworden, daß sie ihr Vater nicht weiter leiden konnte, und seine sündliche Liebe verlor. Sie aber führte ein geistliches Leben und erbaute eine Abtey, zu Ehren des Hündleins, genannt Quedlinburg.

484.

Sage vom Schüler Hildebrand.

Cod. pal. 525. fol. 69, 70.

Dieweil Kaiser Heinrich III. zu Rom war, wo er drei Päbste entsetzt und ins Elend geschickt hatte,

wohnte ein Zimmermann in der Stadt, der ein klein Kind hatte. Das Kind ſpielete an dem Werk mit den Spänen, und legte die Späne in Buchſtabenweiſe zuſammen. Da kam ein Prieſter hinzu und las das. Das Kind hatte mit den Spänen geleget: dominabor a mari usque ad mare, das ſpricht: ich werde Herr vom Meer bis zum Meer. Der Prieſter wußte wohl, daß dies Kind Pabſt werden ſollte, und ſagte es ſeinem Vater. Der Vater ließ das Kind lehren. Da es Schüler war, kam es an des Kaiſers Hof, und ward den Schreibern viel lieb; aber des Kaiſers Sohn Heinrich, der nachher auch Kaiſer ward, that dem Schüler Leides viel und ſpielte ihm ungefüglich mit: denn es ahnt ihm ſein Herz wohl, was ihm von dem Schüler aufſtehen ſollte. Der Kaiſer ſpottete ſeines Sohns und des Schülers Spieles. Der Kaiſerin war es leid, und ſie ſchalt ihren Sohn darum. Dem Kaiſer träumte eines Nachts, wie ſein Sohn zum Tiſch wäre geſeſſen, und wie dem Schüler Hildebranden wüchſen zwei Hörner bis in den Himmel, und wie er mit dieſen Hörnern ſeinen Sohn aufhübe und ihn in das Horb (in den Koth) würfe. Dieſen Traum ſagte der Kaiſer der Kaiſerin, die beſchied ihn alſo: daß der Schüler Pabſt werden und ihren Sohn von dem Reich werfen würde. Da hieß der Kaiſer den Hildebrand fahen und ihn zu Hammerſtein in einen Thurn werfen, und wähnte, daß er Gottes Willen weiden möchte. Die Kaiſerin verwies ihm oft, daß er eines bloßen Traumes willen an dem armen

Schüler so schändlich thäte; und über ein Jahr ließ er ihn wieder ledig. Der ward ein Mönch, fuhr mit seinem Abt hin zu Rom, ward zu Hof lieb, und zu jüngst Pabst.

485.

Der Knoblauchskönig.

Bange S. 49. 50. auch berührt im Cod. pal. 525. fol. 74b. Pomarius S. 218.

Kaiser Heinrich IV. entbot den Sachsen, wo sie seinen Sohn zum König wähleten, wolle er nimmermehr ziehen in Sachsenland. Aber die Leute hatten keine Lust, und sprach Herzog Otto von der Weser: „ich habe je in der Welt sagen hören, von einer bösen Kuh kommt kein gut Kalb;“ und sie koren zum Gegenkönig Herzog Herrmann von Lothringen (Luxenburg), der ward vom Mainzer Bischof geweihet, und setzten ihn auf die Burg Eisleben, da der Knoblauch wächset. Die Kaiserlichen nannten ihn zum Spott Knoblauchskönig, oder König Knoblauch, und er kam nie zur Macht, sondern wurde nachher auf einer Burg erschlagen, wohin er geflohen war. Da sagte man abermals: „König Knoblauch ist todt!“

486.

Kaiser Heinrich versucht die Kaiserin.

Cod. pal. 525. fol. 78.

Gedicht im Cod. pal. 361. fol. 351—354 aber ohne Namen von einem Ritter, dessen Knecht Hänselin heißt.

Der König nahm da Rath von den Herren, was er mit seines Vaters (Kaiser Heinrich IV.) Leichnam schaffen oder thun sollte, der war begraben in Sanct Lamprechts Münster zu Ludeke (Lüttich). Sie riethen: daß er ihn ausgrübe und legen ließe in ein ungeweiht Münster, bis daß er seinen Boten nach Rom gesandt hätte. Also gethan Ende nahm der Kaiser. Dies war Kaiser Heinrich der Uebele. Er ließ das beste Roß, das er im Lande fand, binden und in den Rhein werfen, bis es ertrank. Er ließ einen seinen Mann die Kaiserin um ihre Minne bitten. Das war ihr leid. Der Ritter bat sie sehr, da sprach die Fraue: „sie wolle thun, als ihr Herr rathen würde.“ Da dies der Kaiser vernahm, gebärdete er, als er ausreiten wollte; legte des Mannes, der nach seinem Rathe das geworben hatte, Kleider an, und kam des Nachts zu der Kaiserin. Die Kaiserin hatte bereit starke Männer in Weibsgewand, die trugen große Knüttel, sie nahmen den Kaiser unter sich und schlugen ihn sehr. Der Kaiser rief, daß er es wäre. Die Kaiserin erschrak und sprach: „Herr, ihr habt übel an mir gethan.“

487.

Graf Hoyer von Mansfeld.

Mündlich. Vergl. Oberlin u. Jodute.

In dem sogenannten Welpshölzchen, wo im Jahr 1112 die Schlacht zwischen Kaiser Heinrich V. und den Sachsen vorfiel, liegt ein Stein, der die Eigenschaft hat, bei Gewitter ganz zu erweichen, und erst nach einiger Zeit wieder hart zu werden. Er ist voller Nägel geschlagen, und man sieht auf ihm ganz deutlich den Eindruck einer Hand und eines Daumens. Graf Hoyer von Mansfeld, der Oberfeldherr, soll ihn vor der Schlacht ergriffen und gerufen haben: „so wahr ich in diesen Stein greife, so wahr will ich den Sieg gewinnen!“ Auch wurden die Kaiserlichen geschlagen; aber der Hoier blieb todt und wurde von Wiprecht von Groitsch erschlagen. Zu seinen Ehren ließen die Sachsen die Bildsäule eines gehelmten Mannes mit dem eisernen Streitkolben in der Rechten aufrichten, und dem sächsischen Wappen in der linken. Diese Denksäule nannte man Jodute, da gingen die Landleute fleißig zu beten hin, und auch die Priesterschaft ehrte sie als ein heiliges Bild. Kaiser Rudolf aber, als er 1289 zu Erfurt Reichstag hielt, ließ sie wegnehmen, weil man fast Abgötterei damit trieb, und eine Capelle an der Stelle bauen. Allein das Volk verehrte noch einen Weidenstock in dieser Capelle, von dem die Priester sagten: er habe in jener Schlacht Jodute gerufen, und dadurch den Sieg zuwege gebracht.

488.

Der verlorene Kaiser Friedrich *).

Bruchstück eines Gedichts über Kaiser Friedrich, aus dem 15. Jahrh. im Cod. pal. 844.

Kaiser Friedrich war vom Pabst in den Bann gethan, man verschloß ihm Kirchen und Capellen, und kein Priester wollte ihm die Messe mehr lesen; da ritt der edle Herr kurz vor Ostern, als die Christenheit das heilige Fest begehen wollte, darum, daß er sie nicht daran irren möchte, aus auf die Jagd. Keiner von des Kaisers Leuten wußte seinen Muth und Sinn; er legte ein edles Gewand an, das man ihm gesendet hätte von Indien, nahm ein Fläschlein mit wohlriechendem Wasser zu sich, und bestieg ein edles Roß. Nur wenig Herren waren ihm in den tiefen Wald nachgefolgt; da nahm er plötzlich ein wunderbares Fingerlein in seine Hand, und wie er das that, war er aus ihrem Gesicht verschwunden. Seit dieser Zeit sah man ihn nimmer mehr, und so war der hochgeborne Kaiser verloren. Wo er hinkam, ob er in dem Wald das Leben verlor, oder ihn die wilden Thiere zerrissen, oder ob er noch lebendig sey, das kann niemand wissen. Doch erzählen alte Bauern: Friedrich lebe noch, und lasse sich oft als ein Waller bei ihnen sehen; dabei habe er öffentlich ausgesagt, daß er noch auf römischer Erde gewaltig werden, und die Pfaffen

*) Die Sage mischt den zweiten zu dem ersten Friedrich.

ſtören wolle, und nicht ehnder ablaſſen, er habe denn das heilige Land wieder in die Gewalt der Chriſten gebracht; dann werde er „ſeines Schildes Laſt haben an den dürren Aſt.“

489.

Albertus Magnus und Kaiſer Wilhelm.

Trithemii chronicon monast. Spanheim.
Lehmann Speier. Chronik. V. cap. 90. S. 534.

Albertus Magnus, ein ſehr berühmter und gelehrter Mönch, hat den Kaiſer Wilhelm von Holland, als er im Jahr 1248 zu Cöln auf den Tag der drei Könige angelangt, in einen Garten beim Prediger-Kloſter gelegen, mit ſeinem ganzen Hof zu Gaſt gebeten, dem der Kaiſer gern willfahrt. Es iſt aber auf berührten Tag nicht allein groſſe, unleidliche Kälte, ſondern auch ein tiefer Schnee gefallen; deßhalb die kaiſerlichen Räthe und Diener beſchwerliches Mißfallen an des Mönchs unordentlicher Ladung getragen, und dem Kaiſer, außer dem Kloſter zu ſo ſtrenger winterlicher Zeit Mahl zu halten, widerrathen; haben aber doch denſelben von ſeiner Zuſag nicht wenden können, ſondern hat ſich ſammt den Seinen zu rechter Zeit eingeſtellt. Albert der Mönch hat etliche Tafeln ſammt aller Bereitſchaft in den Kloſter-Garten, darin Bäume, Laub und Gras alles mit Schnee bedeckt geweſen, mit groſſem Befremden eines Jeden über die ſeltſame und widerſinnige Anſtalt, laſſen ſtellen, und zum Aufwarten eine gute Anzahl, von Geſtalt des

Leibes überaus schöne, ansehnliche Gesellen zur Hand bracht. Indem nun der Kaiser sammt Fürsten und Herren zur Tafel gesessen und die Speisen vorgetragen und aufgestellt sind, ist der Tag obenab unversehens heiter und schön worden, aller Schnee zusehens abgangen und gleich in einem Augenblick ein lustiger, lieblicher Sommer-Tag erschienen. Laub und Gras sind augenscheinlich, deßgleichen allerhand schöne Blumen aus dem Boden hervor gebrochen, die Bäume haben anfahen zu blühen, und gleich nach der Blüt ein jeder seine Frucht zu tragen; darauf allerhand Gevögel nieder gefallen und den ganzen Ort mit lieblichem Gesang erfüllet; und hat die Hitze des Tages der Maßen überhand genommen, daß fast männiglich der winterlichen Kleider zum Theil sich entblößen müssen. Es hat aber niemand gesehen, wo die Speisen gekocht und zubereitet worden; auch niemand die zierlichen und willfährigen Diener gekannt, oder Wissenschaft gehabt, wer und wannen sie seyen, und jedermann voll großer Verwunderung über all die Anstellung und Bereitschaft gewesen. Demnach aber die Zeit des Mahls herum, sind erstlich die wunderbar köstliche Diener des Mönchs, bald die lieblichen Vögel sammt Laub und Gras auf Bäumen und Boden verschwunden, und ist alles wieder mit Schnee und Kälte dem anfänglichen Winter ähnlich worden: also daß man die abgelegten Kleider wieder angelegt, und die strenge Kälte der Maßen empfunden, daß männiglich davon und zum Feuer und warmen Stube geeilet.

Um solcher abenthenerlichen Kurzweil halben hat Kaiser Wilhelm den Albertus Magnus und sein Convent, Prediger-Ordens, mit etlichen Gütern reichlich begabt, und denselben wegen seiner großen Geschicklichkeit in großem Ansehen und Werth gehalten.

490.

Kaiser Maximilian und Maria von Burgund.

Aug. Lercheimer Bedenken von Zauberei Bl. 18. aus mündlichen Erzählungen.

Der hochlöbliche Kaiser Maximilian I. hatte zum Gemahl Maria von Burgund, die ihm herzlich lieb war, und deren Tod ihn heftig bekümmerte. Dies wußte der Abt zu Spanheim, Johannes Trithem wohl, und erbot sich dem Kaiser: so es ihm gefalle, die Verstorbene wieder vor Augen zu bringen, damit er sich an ihrem Angesicht ergötze. Der Kaiser ließ sich überreden, und willigte in den gefährlichen Vorwitz. Sie gingen mit einander in ein besonderes Gemach und nahmen noch einen zu sich, damit ihrer dreie waren. Der Zauberer verbot ihnen, daß ihrer keiner bei Leibe ein Wort rede, so lange das Gespenst gegenwärtig sey. Maria kam herein getreten, ging säuberlich vor ihnen vorüber, der lebendigen, wahren Maria so ähnlich, daß gar kein Unterschied war und nicht das Geringste mangelte. Ja in Bemerkung und Verwunderung der Gleichheit ward der Kaiser eingedenk, daß sie am Halse hinten ein kleines schwarzes Flecklein gehabt, hatte Acht darauf und befand es also, da sie

zum andern Mal vorüber ging. Da ist dem Kaiser ein Grauen ankommen, hat dem Abt gewinkt, er solle das Gespenst wegthun, und darnach mit Zittern und Zorn zu ihm gesprochen: „Mönch, mache mir der Possen keine mehr;“ und hat bekannt, wie schwerlich und kaum er sich habe enthalten, daß er nicht zu ihr geredet.

491.

Sage von Adelger zu Baiern.

Cod. pal. 361. fol. 39b — 40c.

Vergl. Abele, seltzame Gerichtshändel. Nürnb. 1705. Nro. 116.

Zur Zeit Kaisers Severus war in Baiern ein Herzog, Namens Adelger, der stand in großem Lobe, und wollte sich nicht vor den Römern demüthigen. Da es nun dem König zu Ohren kam, daß niemand im ganzen Reiche ihm die gebührliche Ehre weigerte, außer Herzog Adelger, so sandte er Boten nach Baiern und ließ ihn nach Rom entbieten. Adelger hatte nun einen getreuen Mann, den er in allen Dingen um Rath fragte; den rief er zu sich in sein Gemach, und sprach: ich bin ungemuth, denn die Römer haben nach mir gesendet und mein Herz stehet nicht dahin; sie sind ein böses Geschlecht, und werden mir Böses anthun; gern möchte ich dieser Fahrt entübrigt seyn, rathe mir dazu, du hast kluge Gedanken. Der alte Rathgebe antwortete: gerne rathe ich dir alles, was zu deinen Ehren stehet; willst du mir folgen, so besende deine Mannen und heiß sie sich kleiden

in

in das beste Gewand, das im Lande gefunden wird; fahr mit ihnen furchtlos nach Rom, und sey ihm alles Rechtes bereit. Denn du bist nicht stark genug, um wider das römische Reich zu fechten; verlangt der König aber über sein Recht hinaus, so kanns ihm übel ausschlagen.

Herzog Adelger berief seine Mannen und zog an des Königs Hof nach Rom, wo er übel empfangen wurde. Zornig sprach der König ihm entgegen: du hast mir viel Leides gethan, das sollst du heute mit deinem Leben gelten! „Dein Bote — antwortete Adelger — hat mich zu Recht und Urtheil hierher geleitet; was alle Römer sprechen, dem will ich mich unterwerfen, und hoffen auf deine Gnade.“ Von Gnade weiß ich nichts mehr — sagte der König — das Haupt soll man dir abschlagen, und dein Reich einen andern Herrn haben.

Als die Römer den Zorn des Königs sahen, legten sie sich dazwischen und erlangten, daß dem Herzog Leib und Leben geschenkt wurde. Darauf pflogen sie Rath und schnitten ihm sein Gewand ab, daß es ihm nur zu den Knien reichte, und schnitten ihm das Haar vornen aus; damit gedachten sie den edeln Helden zu entehren.

Adelger aber ging hart ergrimmt in seine Herberge. Alle seine Mannen trauerten, doch der alte Rathgebe sprach: Herr, Gott erhalte dich! laß nur dein Trauern seyn und thu nach meinem Rath, so soll alles zu deinen Ehren ausgehen. — „Dein

Rath — ſagte Adelger — hat mich hierher gebracht; magſt du nun mit guten Sinnen meine Sache herſtellen, ſo will ich dich deſto werther halten; kann ich aber meine Ehre nicht wieder gewinnen, ſo komm ich nimmermehr heim nach Baierland.“ Der Alte ſprach: Herr nun heiß mir thun, wie dir geſchehen iſt, und beſende alle deine Mann, und leih und gib ihnen, daß ſie ſich alleſammt beſcheeren laſſen; damit rette ich dir alle deine Ehre. Da forderte der Herzog jeden Mann ſonders vor ſich, und ſagte: wer mir in dieſer Noth beiſteht, dem will ich leihen und geben; wer mich lieb hat, der laſſe ſich ſcheeren, wie mir geſchehen iſt. Ja — ſprachen alle ſeine Leute — ſie wären ihm treu bis in den Tod, und wollten alles erfüllen. Zur Stunde beſchoren ſich alle, die mit ihm ausgekommen waren, Haar und Gewand, daß es nur noch bis an die Knie reichte; die Helden waren lang gewachſen und herrlich geſchaffen, tugendreich und lobeſam, daß es jeden Wunder nahm, der ſie anſah, ſo vermeſſenlich war ihre Gebärde.

Früh den andern Morgen ging Adelger mit allen ſeinen Mannen zu des Königs Hof. Als ſie der König anſah, ſagte er in halbem Zorn: rede, lieber Mann, wer hat dir dieſen Rath gegeben? „Ich führe mit mir einen treuen Dienſtmann — ſprach Herzog Adelger — der mir ſchon viele Treue erwieſen, der iſt es geweſen; auch iſt unſrer Baiern Gewohnheit daheim: „was einem zu Leide geſchieht, das müſſen wir alleſammt dulden“ ſo tragen wir was nun

einer wie der andre, arm oder reich, und das ist unsre Sitte so.“ Der König von Rom sprach: gib mir jenen alten Dienstmann, ich will ihn an meinem Hofe halten, wenn du hinnen scheidest; damit sollst du alle meine Gnade gewinnen. — So ungern es auch der Herzog thäte, konnte er doch dieser Bitte nicht ausweichen, sondern nahm den treuen Rathgeben bei der Hand, und befahl ihn in die Gewalt des Königs. Darauf nahm er Urlaub und schied heim in sein Vaterland; voraus aber sandte er Boten, und befahl allen seinen Unterthanen, die Lehnrecht oder Rittersnamen haben wollten: daß sie sich das Haar vornen aus-, und das Gewand abschnitten, und wer es nicht thäte, daß er die rechte Hand verloren hätte. Als es nun auskam, daß sich die Baiern so beschoren, da beliebte der Gebrauch hernach allen in deutschen Landen. —

Es stund aber nicht lange an, so war die Freundschaft zwischen dem römischen König und dem Herzog wieder zergangen, und Adelgern ward von neuem entboten: nach Rom zu ziehen, bei Leib und Leben, der König wolle mit ihm Rede haben. Adelger, ungemuth über dieses Ansinnen, sandte heimlich einen Boten nach Wälschland zu seinem alten Dienstmann, den sollte er bei seinen Treuen mahnen: ihm des Königs Willen, weßhalb er ihn nach Hof rief, zu offenbaren, und zu rathen, ob er kommen oder bleiben sollte? Der alte Mann sprach aber zu Adelgers Boten: es ist nicht recht, daß du zu mir fährst; hiebevor, da ich

des Herzogen war, rieth ich ihm je das Beste; er gab mich dem König hin, daran ward er übel; denn verrieth ich nun das Reich, so thät ich als ein Treuloser. Doch will ich dem König am Hofe ein Beispiel erzählen, das magst du wohl in Acht behalten, und deinem Herrn hinterbringen; frommt es ihm, so steht es gut um seine Ehre.

Früh des andern Morgens, als der ganze Hof versammelt war, trat der Alte vor den König und bat sich aus, daß er ein Beispiel erzählen dürfte. Der König sagte, daß er ihn gerne hören würde, und der alte Rathgebe begann: Vor Zeiten, wie mir mein Vater erzählte, lebte hier ein Mann, der mit großem Fleiß seines Gartens wartete, und viel gute Kräuter und Würze darin zog. Dies wurde ein Hirsch gewahr, der schlich sich Nachts in den Garten, und zerfraß und verwüstete die Kräuter des Mannes, daß alles niederlag. Das trieb er manchen Tag lang, bis ihn der Gärtner erwischte und seinen Schaden rächen wollte. Doch war ihm der Hirsch zu schnell, der Mann schlug ihm blos das eine Ohr ab. Als der Hirsch dennoch nicht von dem Garten ließ, betrat ihn der Mann von neuem und schlug ihm halb den Schwanz ab; das trag dir, sagte er, zum Wahrzeichen! schmerzt's dich, so kommst du nicht wieder. Bald aber heilten dem Hirsch die Wunden, er strich seine alten Schliche, und äßte dem Mann Kraut und Wurzeln ab, bis daß dieser den Garten listig mit Netzen umstellen ließ. Wie nun der Hirsch entfliehen wollte,

ward er gefangen; der Gärtner stieß ihm seinen Spieß in den Leib, und sagte: nun wird dir das Säße sauer, und du bezahlst mir theurer meine Kräuter. Darauf nahm er den Hirsch und zerwirkte ihn, wie es sich gehörte. Ein schlauer Fuchs lag still neben in einer Furche; als der Mann wegging, schlich der Fuchs hinzu und raubte das Herz vom Hirsch. Wie nun der Gärtner, vergnügt über seine Jagd, zurück kam und das Wild holen wollte, fand er kein Herz dabei, schlug die Hände zusammen, und erzählte zu Haus seiner Frau das große Wunder von dem Hirsch, den er erlegt habe, der groß und stark gewesen, aber kein Herz im Leibe gehabt. Das hätte ich zuvor sagen wollen, antwortete des Gärtners Weib; denn als der Hirsch Ohr und Schwanz verlor, hätte er ein Herz gehabt, so wär er nimmer in den Garten wieder gekommen. —

All diese kluge Rede war Adelgers Boten zu nichts nütze, denn er vernahm sie einfältig und kehrte mit Zorn gen Baierland. Als er den Herzogen fand, sprach er: „ich habe viel Arbeit erlitten und nichts damit erworben; was sollte ich da zu Rom thun? der alte Rathgebe entbietet dir nichts zurück, als ein Beispiel, das er dem König erzählte, das hieß er mich dir hinterbringen. Daß er ein übel Jahr möge haben!“

Als Adelger das Beispiel vernahm, berief er schnell seine Mannen. Dies Beispiel — sagte er — will ich euch, ihr Helden, wohl bescheiden. Die Römer

wollen mit Netzen meinen Leib umgarnen; wißt aber, daß ſie mich zu Rom in ihrem Garten nimmer berükken ſollen. Wäre aber, daß ſie mich ſelbſt in Baiern heimſuchen, ſo wird ihnen der Leib durchbohrt, wo ich anders ein Herz habe, und meine lieben Leute mir helfen wollen.

Da man nun am römiſchen Hof erfuhr, daß Adelger nicht nach Rom gehen wollte, ſagte der König: ſo wolle er ſehen, in welchem Lande der Herzog wohne. Das Heer wurde verſammelt, und brach, dreißig Tauſend wohl gewaffneter Knechte ſtark, ſchnell nach Baiern auf; erſt zogen ſie vor Bern, dann ritten ſie durch Triental. Adelger mit tugendlichem Muthe ſammelte all ſeine Leute, Freunde und Verwandten; bei dem Waſſer, heißet Inn, ſtießen ſie zuſammen, der Herzog trat auf eine Anhöhe und redete zu ihnen: wohlan ihr Helde unverzagt! jetzt ſollt ihr nicht vergeſſen, ſondern leiſten, was ihr mir gelobt habt. Man thut mir groß Unrecht. Zu Rom wurde ich gerichtet, und hielt meine Strafe aus, als mich der König ſchändete an Haar und Gewand; damit gewann ich Verzeihung. Nun ſucht er mich ohne Schuld heim; läge der Mann im Streite todt, ſo wäre die Noth gering. Aber ſie werfen uns in den Kerker und quälen unſern Leib, höhnen unſre Weiber, tödten unſre Kinder, ſtiften Raub und Brand; nimmer mehr hinführo gewinnt Baiern die Tugend und Ehre, deren es unter mir gewohnt war; um ſo mehr, ihr Helden, mehret beides, Leib und Land. — Als

reckten ihre Hände auf und schwuren: wer heute entrinne, solle nimmerdar auf baierscher Erde weder Eigen noch Lehen haben.

Berold, den Markgrafen, sandte Adelger ab, daß er den Schwaben die Mark wehrete. Er focht mit ihnen einen starken Sturm, doch Gott machte ihn sieghaft; er fing Brenno, den Schwabenherzog, und hing ihn an einen Galgen auf.

Rudolf den Grafen, mit seinen beiden Brüdern, sandte Adelger gegen Böheim, dessen König zu Saare mit großer Macht lag und Baiern heerte. Rudolf nahm selbst die Fahne und griff ihn vermessen an. Er erschlug den König Osmig, und gewann allen Raub wieder. Zu Cambach wand er seine Fahne.

Wirent den Burggrafen, sandte Adelger gegen die Hunnen. Niemand kann sagen, wie viel der Hunnen in der Schlacht todt lagen; einen sommerlangen Tag wurden sie getrieben bis an ein Wasser, heißet Traun, da genasen sie kaum.

Herzog Adelger selbst leitete sein Heer gen Brixen an das Feld, da schlugen sie ihr Lager auf; das ersahen die Wartmänner der Römer, die richteten ihre Fahne auf und zogen den Baiern entgegen. Da fielen viele Degen, und brach mancher Eschenschaft! Volkwin stach den Fähnrich des Königs, daß ihm der Spieß durch den Leib drang: diesen Zins — rief der vermessene Held — bringe deinem Herrn und sage ihm, als er meinen Herrn schändete an Haar und

Gewand, das ist jetzt dahin gekommen, daß ers ihm wohl vergelten mag. Volkwin zückte die Fahne wieder auf, nahm das Roß mit den Sporn und durchbrach den Römern die Schaar. Von Feinds Seite wollten sie weichen, und viel frommer Helden sank zu Boden; der Streit währte den sommerlangen Tag. Die grünen Fahnen der Römer wurden blutfärbig, ihre leichte Schaar troff von Blut. Da mochte man kühne Jünglinge schwer verhauen sehen, Mann fiel auf Mann, das Blut rann über eine Meile. Da mochte man hören schreien nichts als Ach und Weh! Die kühnen Helde schlugen einander, sie wollten nicht von der Wahlstätte kehren, weder wegen des Tods, noch wegen irgend einer Noth; sie wollten ihre Herrn nicht verlassen, sondern sie mit Ehren dannen bringen; das ward ihr aller Ende.

Der Tag begann sich zu neigen, da wankten die Römer. Volkwin der Fähnrich, dies gewahrend, kehrte seine Fahne wider den König der Römer; auf ihn drangen die muthigen Baiern mit ihren scharfen Schwertern, und sangen das Kriegslied. Da vermochten die Wälschen weder zu flehen noch zu fechten. Severus sah, daß die Seinen erschlagen oder verwundet lagen, und die Wahlstätte nicht behaupten konnten. Das Schwert warf er aus der Hand und rief: Rom, dich hat Baiern in Schmach gebracht, nun acht ich mein Leben nicht länger! Da erschlug Volkwin den König; als der König erschlagen war, steckte Herzog Adelger seinen Schaft in die Erde neben dem

Haſel-Brunnen: Dies Land hab ich gewonnen den Baiern zu Ehre; dieſe Mark diene ihnen immerdar!

492.

Die treuloſe Störchin.

Aventin bair. Chr. Bl. 276.
Gesta rom. deutſch c. 5. latein. c. 82.

Cranz, ein Canzler Herzog Thaſſilos III. ſchreibt gar ein ſeltſames Wunder von Störchen, zur Zeit Herzog Hannbrechts. Der Ehebruch ſey derſelbigen Zeit gemein geweſen, und Gott habe deſſen harte Strafe an unvernünftigen Thieren zeigen wollen.

Oberhaſs-Abach in Unterbaiern, nicht weit von der Donau, ſtand ein Dorf, das man jetzund Teyßen nennet. In dem Dorf niſteten ein Paar Störche und hatten Eier zuſammen. Während die Störchin brütete und der Storch um Futter ausflog, kam ein fremder Storch, buhlte um die Störchin, und überkam ſie zuletzt. Nach verbrachtem Ehebruch flog die Störchin hinüber zu einem Brunnen, tauchte und wuſch ſich, und kehrte wieder ins Neſt zurück, der Maßen, daß der alte Storch bei ſeiner Rückkunft nichts von der Untreue empfand. Das trieb nun die Störchin mit dem Ehebrecher fort, einen Tag wie den andern, bis ſie die Jungen ausgebrütet hatte. Ein Bauer aber auf dem Felde nahm es wahr und verwunderte ſich, was doch die Störchin alle Tage zum Brunnen flöge und badete; vermachte alſo den Brunnen mit

Reißig und Steinen, und sah von ferne zu, was geschehen würde. Als nun die Störchin wieder kam und nicht zum Brunnen konnte, that sie kläglich, mußte doch zuletzt ins Nest zurückfliegen. Da aber der Storch ihr Mann heim kam, merkte er die Treulosigkeit, fiel die Störchin an, die sich heftig wehrte; endlich flog der Storch davon und kam nimmer wieder, die Störchin mußte die Jungen allein nähren. Nachher um St. Laurentztag, da die Störche fort zu ziehen pflegen, kam der alte Storch zurück, brachte unsäglich viel andre Störche mit, die fielen zusammen über die Störchin, erstachen und zerflecketen sie in kleine Flecken. Davon ist das gemeine Sprüchwort aufkommen: „du kannst es nicht schmecken!“

493.

Herzog Heinrich in Baiern hält reine Straße.

Aventin Bair. Chronik Bl. 411b.

Herzog Heinrich zu Baiern, dessen Tochter Elisabeth nach Brandenburg heurathete, und die Märker nur „dat schon Elsken uth Beyern“ nannten, soll das Rothwild zu sehr lieb gehabt und den Bauern die Rüben durch die Zaun gejagt haben. Doch hielt er guten Frieden und litt Reuterei, oder wie die Kaufleute sagten, Räuberei, gar nicht im Lande. Die Kaufleut hießen sein Reich im Rosengarten. Die Reuter aber klagten und sagten: kein Wolf mag sich in seinem Land erhalten, und dem Strang entrinnen.

Man sagt auch sonst von ihm, daß er seine Vormünder, die ihn in großen Verlust gebracht, ehe er zu seinen Jahren kam, gewaltig gehaßt, und ein Mal, als er über Land geritten, begegnete ihm ein Karrn, geladen mit Häsen. Nun kaufte er denselben ganzen Karrn, stellte die Häsen neben einander her, und hob an zu fragen jeglichen Hasen: weß bist du? Antwortete drauf selber „des Herzogs“ und sprach dann: nun du mußt es bezahlen, und zerschlug ihn. Welcher Hasen aber sagte „er wäre der Regenten“ dem that er nichts, sondern zog das Hütel vor ihm ab. Sagte nachmals: so haben meine Regenten mit mir regiert. Man nannt ihn nur den reichen Herzog; den Thurn zu Burghausen füllte er mit Geld aus.

494.

Diez Schwinburg.

Vergl. Ioan. Trithemii chronicon, hirsaug. II, 181. 182.

Kaiser Ludwig der Baier ließ im Jahr 1337 den Landfriedensbrecher Diez Schwinburg, mit seinen vier Knechten gefangen in München einbringen und zum Schwert verurtheilen. Da bat Diez die Richter, sie möchten ihn und seine Knechte an eine Zeil, jeden acht Schuhe von einander stellen, und mit ihm die Enthauptung anfangen; dann wolle er aufstehen und vor den Knechten vorbei laufen, und vor so vielen er vorbei gelaufen, denen möchte das Leben begnadigt seyn. Als ihm dieses die Richter spottweise gewährt, stellte

er seine Knechte, je den liebsten am nächsten zu sich, kniete getrost nieder, und wie sein Haupt abgefallen, stand er alsbald auf, lief vor allen vier Knechten hinaus, fiel alsdann hin und blieb liegen. Die Richter getrauten sich doch den Knechten nichts zu thun, berichteten alles dem Kaiser und erlangten, daß den Knechten das Leben geschenkt wurde.

495.

Der geschundene Wolf.

Aventin Bl. 376a.

Herzog Otto von Baiern vertrieb des Pabstes Legaten Albrecht, daß er flüchten mußte und kam nach Passau. Da zog Otto vor die Stadt, nahm sie ein, und ließ ihn da jämmerlich erwürgen. Etliche sagen: man habe ihn schinden lassen, darum führen noch die von Passau einen geschundenen Wolf. Auch zeigt man einen Stein, der Blutstein geheißen, darauf soll Albrecht geschunden und zu Stücken gehauen seyn. Es sey ihm, wie es wolle: er hat den Lohn dafür empfangen, daß er so viel Unglück in der Christenheit angestiftet.

496.

Die Greelmühl.

Aventin Bair. Chronik Bl. 406a.

Herzog Ott, Ludwigs von Baiern jüngster Sohn, verkaufte Mark Brandenburg an Kaiser Carl IV. um

200,000 Gülden, raumte das Land und zog nach Baiern. Da verzehrte er sein Gut mit einer schönen Müllerin, Namens Margret, und wohnte im Schloß Wolfstein, unterhalb Landshut. Dieselbige Mühl wird noch die Gretlmühl genannt, und der Fürst Otto der Finner, darum, weil er also ein solches Land verkauft. Man sagt: Carl hab ihn im Kauf überlistet und die Stricke an den Glocken im Land nicht bezahlt.

497.

Herzog Friedrich und Leopold von Oesterreich.

Albertus argentin. p. 178. 179.
Königshofen, S. 127. 128.
Cölner Chronik 1499, fol. 250.
Vergl. Aventin S. 393. 396.

Da König Friedrich in der Gewalt Ludwig des Baiern gefangen lag auf einer Feste, genannt Trausnitz *), kam ein wohl gelehrter Mann ein zu Herzog Leopold von Oestreich (des Gefangenen Bruder), und sprach: „ich will Gut nehmen und den Teufel beschwören, und zwingen, daß er muß euern Bruder, König Friedrich aus der Gefängniß her zu euch bringen.“ Also gingen die zwei, Herzog Leopold und der Meister in die Kammer; da trieb der Meister seine

*) Als der Gefangene hinein geführt wurde, und diesen Namen aussprechen hörte, rief er aus: ja wohl Traunicht (Druwesnit), ich habe sein je nicht getraut, daß ich so sollte darein gebracht worden seyn.

Kunst, und kam der Teufel zu ihnen in eines Pilgrims Weise, und ward geheißen, daß er König Friedrich brächte ohn allen Schaden. Der Teufel antwortete: er wolle das wohl thun, wo ihm der König folgen würde. Also fuhr der Teufel weg, kam zu Friedrich nach Traußnitz und sprach: „sitze her auf mich, so will ich dich bringen ohne Schaden zu deinem Bruder.“ Der König sagte: „wer bist du?“ Der Teufel versetzte und sprach: „frage nicht danach; willst du aus der Gefängniß kommen, so thu, das ich dich heiße.“ Da ward dem Könige und denen, die sein hüteten, grauen, und machten Kreuze vor sich. Da verschwand der Teufel.

Danach thät Herzog Leopold dem König Ludwig also weh mit Kriege, daß er mußte König Friedrich aus der Gefängniß lassen. Doch mußte er schwören und verbürgen, König Ludwigen fürder nicht zu irren an dem Reiche.

498.

Der Markgräfin Schleier.

Berkenmeyer Antiquar S. 488.
Taschenbuch für vaterl. Gesch. Wien 1811
Vergl. Naubert Volksmärchen III, 113—117. 130—138.

Agnes, Kaiser Heinrichs IV. Tochter stand mit Leopold dem Heiligen, Markgrafen von Oestreich, den achten Tag ihrer Hochzeit an einem Fenster der Burg und redeten von der Stiftung eines Klosters, um d: ihm Agnes anlag. Indem kam ein starker Wind un: führte den Schleier der Markgräfin mit sich for:

Leopold aber schlug ihr die Bitte mit den Worten ab: wenn sich dein Schleier findet, will ich dir auch ein Kloster bauen. Acht Jahre später geschah es, daß Leopold im Walde jagte, und auf einem Hollunderstrauch Agnesens Schleier hangen sah. Dieses Wunders wegen, ließ der Markgraf auf der Stelle, wo er ihn gefunden hatte, das Kloster Neuburg bauen; und noch heutiges Tages weist man daselbst den Schleier sowohl, als den Stamm des Hollunderbusches.

499.

Der Brennberger (erste Sage).

Ungedruckter Meistersang aus dem 15. Jahrh.

Der Brennberger, ein edler Ritter, war zu Wien an des Herzogs von Oestreich Hofe, und sah die auserwählte Herzogin an, ihre Wangen und ihren rothen Mund, die blühten gleich den Rosen. Da sang er Lieder zu ihrem Preis: wie seelig wäre, der sie küssen dürfe, und wie kein schöner Frauenbild auf Erden lebe, als die sein Herr besitze und der König von Frankreich; diesen beiden Weibern thue es keine gleich. Als die Herzogin von diesem Lobe vernahm, ließ sie den Ritter vor sich kommen und sprach: ach Brennberger, du allerliebster Diener mein, ist es dein Ernst oder Scherz, daß du mich so besingest? und wärst du nicht mein Diener, nähm ich dirs übel. „Ich rede ohne Scherz — sagte Brennberger — und in meinem Herzen seyd ihr die Schönste auf Erden; zwar spricht

man von der Königin zu Frankreich Schönheit, doch kann ichs nicht glauben.“ Da sprach die zarte Frau: Brennberger, allerliebster Diener mein, ich bin dir hold, und bitte dich sehr, nimm mein Gold und Silber und schaue die Königin, und sieh, welche die Schönste sey unter uns zweien; bringst du mir davon die Wahrheit, so erfreust du meinen Muth. „Ach edle Frau — sagte der Brennberger — ich fürchte die Müh und die lange Reise; und bricht ich das zurück, das ihr nicht gerne hörtet, so wär mein Herze schwer; bring ich euch aber gute Mähr, daß ihr euch freuetet, so geschäh's auch mir zu lieb, darum will ich die Reise wagen. Die Frau sprach: zeuch hin und laß dirs an nichts gebrechen, an Geschmeide noch an Gewändern.

Brennberger aber ließ sich ein Krämlein machen; darein that er, was Frauen gehöret, Gürtel und Spinnzeug, und wollte das als Krämerin feil tragen; und zog über Berg und Thal, im Dienste seiner Frauen, bis er hin gen Paris kam. Zu Paris nahm er Herberg bei einem auserwählten Wirth, der unten am Berge wohnte, der gab ihm Futter und Streu, Speise und Trank aufs Freundlichste. Brennberger hatte doch weder Ruh noch Rast, winkte dem Wirth und frug ihn um Rath, wie ers anfange, der Königin unter Augen zu kommen; denn um ihrentwillen habe ihn die Herzogin aus Oestreich hergesandt. Der Wirth sprach: stellt euch dahin, wo sie pflegt zur Kirche zu gehen, so sehet ihr sie sicherlich.

Da kleidete sich Brennberger fräulich an, nahm

seinen

seinen Kram und setzte sich vors Burgthor, hielt Spindel und Seide feil. Endlich kam auch die Königin gegangen, ihr Mund brann wie ein Feuer und eilf Jungfrauen traten ihr nach. Gott grüß dich Krämerin, sprach sie im Vorübergang; was Schönes hast du feil? Die Krämerin dankte tugendlich und sagte: hochgelobte Königin, gnadet's anzuschauen und kauft von mir sammt euern Jungfrauen!

Abends spat sprach die edle Königin: nun hat sich die Krämerin vor dem Thore verspätet; laßt sie ein, fürwahr, sie mag heunt bei uns bleiben. Und die Krämerin saß mit den Frauen züchtiglich zu Tisch. Als das Mahl vollbracht war, sagte die Königin: bei wem wollt ihr schlafen. Die Krämerin wär' gern daheim gewesen, antwortete: Gott Dank euch, edle Königin! geliebt's euch, so laßt mich allein liegen. Das wäre schlechte Ehre — versetzte sie — wohlan, ich hab zwölf Jungfrauen hier, bei der jüngsten ziemt euch zu liegen, da ist euer Ehre gar wohl bewahrt. Also lag die Krämerin die lange Nacht bei der zarten Jungfrau, und hatte dreizehn Tage feil in der Burg, und jede Nacht schlief sie bei einer andern Jungfrau. Wie nun die letzte Nacht kam, sagte die Königin: hat sie euch allen beigelegen, was sollt ich's denn entgelten? Da wurde dem Brennberger angst, daß es um sein Leben geschehen wäre, wenn er bei der Königin liegen müßte; und schlich sich des Abends von dannen zu seinem Wirth, setzte sich alsbald zu Pferd und ritt ohn Aufenthalt, bis er in die Stadt zu Wien kam.

Ach Brennberger, allerliebster Diener mein, wie ist es dir ergangen, was bringst du guter Mähre? Edle Frau — antwortete der Ritter — ich habe Lieb und Leid gehabt, wie man noch nie erhört. Dreizehn Tage hatte ich feil meinen Kram vor dem Burgthor; nun möget ihr Wunder hören, welches Heil mir widerfuhr; jeden Abend wurde ich eingelassen, und mußte bei jeder Jungfrau besonders liegen; ich fürchte mich, es könnte nicht so lang verschwiegen bleiben, und die letzte Nacht wollte mich die Königin selber haben. — Weh mir, Brennberger, daß ich je geboren ward — sprach die Herzogin — daß ich dir je den Rath gab, die edle Frau zu kränken; nun sag mir aber, welche die Schönste sey unter uns zweien? — Frau, in Wahrheit, sie ist schön ohn Gleichen, nie sah ich ein schöner Weib auf Erden; ein lichter Schein brach von ihrem Angesicht, als sie das erste Mal vor meinen Kram ging, sonderliche Kraft empfing ich von ihrer Schöne. — Ach Brennberger, gefällt sie dir besser als ich, so sollst du auch ihr Diener seyn! — Nein, edle Frau, das sag ich nicht; ihr seyd die Schönste in meinem Herzen. — Nun sprachst du eben erst, kein schöner Weib habest du nie gesehen — Wißt Frau, sie hätte einen hohen Mund, darum seyd ihr schöner auch an Hals und Kinn; aber nach euch ist die Königin das schönste Weib, das ich je auf der Welt gesehen; das ist meine allergrößte Klage, ob ich einen unrechten Tod an ihr verdient hätte!

500.

Der Brennberger (zweite Sage).

Fliegendes Blatt.

Als nun der edle Brennberger mannichfalt gesungen hatte von seiner schönen Frauen, da gewahrte es ihr Gemahl, ließ den Ritter fahen und sagte: du hast meine Frau lieb, das geht dir an dein Leben! Und zur Stunde ward ihm das Haupt abgehauen; sein Herz aber gebot der Herr auszuschneiden und zu kochen. Darauf wurde das Gericht der edlen Frau vorgestellt, und ihr rother Mund aß das Herz, das ihr treuer Dienstmann im Leibe getragen hatte. Da sprach der Herr: Frau, könnt ihr mich bescheiden, was ihr jetzund gegessen habt? Die Frau antwortete: nein, ich weiß es nicht; aber ich möcht es wissen, denn es schmeckt mir schön. Er sprach: fürwahr, es ist Brennbergers Herz, deines Dieners, der dir viel Lust und Scherz brachte, und konnte dir wohl dein Leid vertreiben. Die Frau sagte: hab ich gegessen, das mir Leid vertrieben hat, so thu ich einen Trunk darauf zu dieser Stund, und sollte meiner armen Seele nimmer Rath werden; von Essen und Trinken kommt nimmer mehr in meinen Mund. Und eilends stund sie auf, schloß sich in ihre Kammer und flehte die himmlische Königin um Hülfe an: es muß mich immer reuen um den treuen Brennberger, der unschuldig den Tod erlitt um meinetwillen; fürwahr, er ward nie meines Leibes theilhaftig, und kam mir nie

so nah, daß ihn meine Arme umfangen hätten. Von der Zeit an kam weder Speise noch Trank über der Frauen Mund; eilf Tage lebte sie, und am zwölften schied sie davon. Ihr Herr aber, aus Jammer, daß er sie so unehrlich verrathen, stach sich mit einem Messer todt.

501.

Schreckenwalds Rosengarten.

Pfeffinorus Lustgarten. Strassb. 1621. S. 681. 682.

Unterhalb Mölk in Oestreich, auf dem hohen Agstein, wohnte vor Zeiten ein furchtbarer Räuber, Namens Schreckenwald. Er lauerte den Leuten auf, und nachdem er sie beraubt hatte, sperrte er sie oben auf dem steilen Felsen in einen engen, nicht mehr als drei Schritte langen und breiten Raum, wo die Unglücklichen vor Hunger verschmachteten, wenn sie sich nicht in die schreckliche Tiefe des Abgrunds stürzen, und ihrem Elend ein Ende machen wollten. Ein Mal aber geschah es, daß jemand kühn und glücklich springend auf weiche Baumäste fiel und herab gelangte. Dieser offenbarte nun nach vollbrachter Rettung das Raubnest, und brachte den Räuber gefangen, der mit dem Schwert hingerichtet würde. Sprüchwörtlich soll man von einem Menschen, der sich aus höchster Noth nur mit Leib- und Lebensgefahr retten mag, sagen: er sitzt in Schreckenwalds Rosengärtlein.

502.

Margaretha Maultasch.

Nachr. von Gespenstern. Frankf. 1737. S. 60—66.
Vergl. Aventin Bl. 401[a].

In Tyrol und Cärnthen erzählen die Einwohner viel von der umgehenden Margaretha Maultasch, welche vor alten Zeiten Fürstin des Landes gewesen, und ein so großes Maul gehabt, davon sie benannt wird. Die Klagenfurther gehen nach der Betglocke nicht gern ins Zeughaus, wo ihr Panzer verwahret wird, oder ihr Vorwitz wird mit derben Maulschellen gestraft. Am großen Brunnen, da wo der aus Erz gegossene Drache steht, sieht man sie zu gewissen Zeiten auf einem dunkelrothen Pferde reiten. Unfern des Schlosses Osterwik stehet ein altes Gemäuer; manche Hirten, die da auf dem Felde ihre Heerden weideten, nahten sich unvorsichtig und wurden mit Peitschenhieben empfangen. Man hat darum gewisse Zeichen aufgesteckt, über welche hinaus keiner dort sein Vieh treibt; und selbst das Vieh mag das schöne, fette Gras, das an dem Orte wächst, nicht fressen, wenn unwissende Hirten es mit Mühe dahin getrieben haben. Zumal aber erscheint der Geist auf dem alten Schlosse bei Meran, neckt die Gäste, und soll ein Mal mit dem bloßen Schwerte auf ein neuvermähltes Brautpaar in der Hochzeitnacht eingehauen haben; doch ohne jemand zu tödten. In ihrem Leben war diese Margaretha kriegerisch, stürmte und verheerte Burgen und Städte, und vergoß unschuldiges Blut.

503.

Dieterichſtein in Kärnthen.

Hieron. Megiſer Chronik von Kärnthen II. 973.

Als bei fortwährender Belagerung des Schloſſes Dietrichſtein (im Jahr 1334) die Oberſten geſehen, daß ſie den Platz in die Länge wider die Frau Margaretha Maultaſch nicht erhalten möchten, da ſie ihnen zu mächtig geweſen; darzu dann auch kommen, daß ſie von Erzherzog Otten keine Hülf auf dies Mal zu verhoffen gehabt: ſind ſie hierauf mit einhelligem Gemüth auf einen Abend, da ein gewaltiger Nebel eingefallen, in aller Stille mit dem ganzen Kärnthiſchen Kriegsvolk von Dietrichſtein abgezogen und ganz glücklich in die Stadt St. Veit gekommen, deſſen ſich eine ganze Bürgerſchaft höchlich erfreut hat. Wie nun aber die Maultaſchiſchen folgendes Tages mit Stürmung angehalten, und keinen einigen Widerſtand befunden, konnten ſie leichtlich aus dem ſtillen Weſen abnehmen, daß die Unſern ſie betrogen und das Schloß ihnen leer verlaſſen hätten; darum Frau Maultaſch im Zorn entbrannt mit großem Geſchrei die Ihren nöthiget und zwang, die Mauern zu erſteigen und das Haus einzunehmen; welches ſie leichtlich, weil niemand darauf geweſen, thun können; und eroberten es alſo, und wurden die Mauern ungeſtümmiglich zerbrochen, die Thürm und Thore alle der Erden gleich abgeriſſen, die Zimmer verbrannt, und ließen ſie allda wenig Gebäu aufrecht ſtehen. Damit iſt Dieterichſtein

von der Maultasch zerstört und gänzlich verwüst worden, das doch die Herren von Dieterichstein folgender Zeit wieder aufgebaut und in etwas bewohnt gemacht haben. Es ist die gemeine Sage im Land, wie daß in diesem verödeten Schloß ein groß unsäglich Gut soll verborgen liegen; wie dann heut zu Tage oft geschehen soll, wenn man recht in das verfallne Gebäu kommt, daß sich ein solches Werfen, Poltern und Sausen erhebt, gleich als wenn es alles über einen Haufen werfen wollt; darum sich denn auch niemand unterstehen darf, lang an diesem Ort zu bleiben.

304.

Die Maultasch-Schutt.

Megiser Chronik von Kärnthen II, 974—977.
Valvassor Ehre von Crain. B. 15. S. 207.

Wie das Schloß Dieterichstein von der Frau Margreth Maultasch (im Jahr 1334) belagert und verwüstet worden, sind hiewischen viel Herren und Landleut aus Kärnthen mit Weib und Kind in eilender Flucht gen Osterwitz kommen, dem edeln und gestrengen Herrn Reinher Schenk zugehörig, von dem sie dann mit großen Ehren sind empfangen worden. An diesem Orte, als von Natur überaus stark und ungewinnlich, hatten sie alle gute Hoffnung, mit den Ihren vor der Tyrannin sicher zu bleiben. Es liegt aber Osterwitz eine Meil Wegs von St. Veit gegen Völkelmarkt werts zu der rechten Hand, auf einem starken und sehr hohen Felsen, der an keinem Ort

mag weder geführt noch angelaufen werden. Nun zog aber Frau Maultasch mit ihrem Kriegsvolk stracks auf Osterwitz zu, sonderlich, nachdem sie verstanden, daß ein großer Adel allda beisammen wäre; des endlichen Vorhabens, so lange davor zu liegen, bis sie solches in ihre Gewalt bringen und der vorberührten Herren und Frauen würde habhaft seyn. Wie solches dem Herrn Reinher Schenk von seinen Kundschaftern angekündet worden, hat er hierauf unverzogenlich seine Kriegsleute, derselben nicht viel über drei Hundert gewesen, mit großem Fleiß auf die Wehren der Mauern und allenthalben auf dem hohen Berge geordnet, und gar nichts unterlassen, was auf dies Mal dazu gedienet. Hiezwischen kam die Frau Maultasch so weit hinaus, daß sie mit den Ihren das Feld weit und breit eingenommen, auch das Schloß in dem Gezirk also umringet, daß schier niemand zu den Belagerten kommen oder aus der Festung weichen konnte. Und weil die Thraunin gesehen, daß es unmöglich, Osterwitz zu bewaltigen, hat sie demnach, in der Zeit der Belagerung, den armen Bauersleuten in den Dörfern, mit Brennen, Rauben, Morden und andern Gewaltthätigkeiten nicht geringen Schaden zugefügt; wie dessen die zerbrochnen Schlösser und Burgen noch heutiges Tages genügsame Zeugniß geben. Doch als sie zuletzt gesehen, daß sie Zeit umsonst und vergeblich vertrieben, auch mit all ihrer Gewalt wenig ausrichten würde, hat sie so viel im Rath befunden, ihre Gesandten an Reinher Schenk zu verordnen, mit dem

Befehl: daß sie ihn mit vielen und reichen Verheißungen dahin bewegen sollten, das Schloß Osterwitz ihr zu übergeben, und mit den Seinen frei abzuziehen. Als auf solche Werbung Herr Reinher Schenk abschläglich antwortete und sagen ließ „er müsse ein Kind seyn, wenn er darauf horchen und nach ihren Drohungen fragen wollte“ also daß die Gesandten mit betrübtem Herzen ins Lager zurück kamen: riethen ihr alle, den Ort, da mit Gewalt nichts auszurichten wäre, auszuhungern, und mit solchem Mittel den kärnthischen Adel zum Brett zu treiben. Welchem getreuen Rath auch Frau Maultasch nachkommen wollte, weil doch keine andere Gelegenheit vorhanden war, ihres Willens habhaft zu werden.

Weil dann nun diese Belagerung ziemlich lange gewähret, entstand hiezwischen in dem Schloß zu Osterwitz nicht allein unter den gemeinen Knechten, sondern auch denen von Adel, sonderlich aber bei dem Frauenzimmer ein großer Mangel in allen Sachen, vornehmlich aber an Wasser, daß auch täglich viel umkamen. Dann es waren von den drei Hundert Knechten kaum Hundert überblieben, die sich, gedrungener Weise, mit abscheulicher Speise, als Katzen-, Hund- und Roß-Fleisch ersättigen mußten. Indem sich nun etliche vornehme Herren, und vom Adel deßwegen mit einander berathschlagten, wie den Sachen zu thun wäre, erfanden sie endlich einen trefflich guten und erwünschten Weg. Denn, als sie täglich den großen Jammer vermerkten, und ihnen gar schmerzlich war, daß sie

sammt Weib und Kindern in großem Unglück stunden, und noch zukünftiger Zeit mehrerm Unfall möchten unterworfen seyn, gingen sie sämmtlich zu Herrn Reinher Schenk und sagten ihm: „wie sie dies Mal nur durch einen listigen Fund, weil sie keine Hülfe von Erzherzog Otto zu gewarten hätten, zu erretten wären. Nun hätten sie eine gute und geschwinde Kriegslist erdacht, damit den grimmen Feind ab ihrem Hals zu bringen. Nämlich, dieweil sie gesehen, daß alle Essens-Speisen und des Leibes Nothdurft nun bereits verzehrt, und nichts mehr in ihrer Gewalt wäre, als ein dürrer Stier und zwei Vierling Roggen: so wäre ihr getreuer Rath, Gutdünken und Meinung, man sollte hierauf den Stier abschlachten, in dessen abgezogene Haut den Roggen einschütten, und sie also, wohl vermacht, den Berg herab werfen. Wenn die Feinde dann solches sähen, würde es ihnen Ursache geben zu denken: wir wären mit allerlei Nothdurft und Lebensmittel noch reichlich versehen, und könnten die Belagerung noch eine gute Zeit ausharren. Derowegen sie unzweifelich würden aufbrechen und mit dem ganzen Kriegsheer abziehen.“ Diesem Rath kam Herr Reinher Schenk alsbald nach, ließ den Stier abnehmen, den Roggen darein thun, und solche damit über den Berg abstürzen, dem jedermann mit großer Verwunderung zugesehen. Als aber solches Frau Maultasch erfahren, thät sie hierauf einen lauten hellen Schrei und sagte: „ha! das sind die Klaus-Rappen, so eine gute Zeit ihre Nahrung in

die Kluft zusammen getragen, und auf den hohen Felsen sich versteckt haben, die wir nicht so leichtlich in unsern Klauen werden fassen können; darum wir sie in ihrem tiefen Nest sitzen und andere gemästete Vögel suchen wollen.“ Hat von Stund an darauf ihren Kriegsleuten geboten, daß ein jeder insonderheit seine Sturm-Haube voll Erde fassen und solches auf einem ebenen Felde, gleich gegen Osterwitz über, ausschütten sollte. Welches, als es beschehen, ist aus derselben Erde ein ziemlich groß Berglein worden, das man lange Zeit im Land zu Kärnthen die Maultasch-Schutt genannt hat. Noch vor Kurzem, im Jahr 1580 hat Herr Georg Kevenhüller, Freiherr zu Aichelberg, als Landes-Hauptmann von Kärnthen, der Frau Maultasch Bildniß in schönem, weißem Stein ausgehauen lassen, welche Säul das Kreuz bei der Maultasch-Schutt genannt worden.

508.

Radbod von Habsburg.

Felix Faber hist. suev. Lib. II.
Joh. Müller I, 262. not. 161.

Im zehnten Jahrhundert gründete Radbod auf seinem eigenen Gute im Aargau eine Burg, genannt Habsburg (Habichtsburg, Felsennest), klein aber fest. Als sie vollendet war, kam Bischof Werner, sein Bruder, der ihm Geld dazu hergegeben, den Bau zu sehen, und war unzufrieden mit dem kleinen Umfang. Nachts aber ließ Graf Radbod seine Dienst-

mannen aufbieten und die Burg umringen. Als nun der Bischof Morgens ausschaute, und sich verwunderte, sprach sein Bruder: ich hab eine lebendige Mauer erbaut, und die Treue tapferer Männer ist die festeste Burg.

506.

Rudolf von Strättlingen.

Chronik von Einigen und Strättlingen.
Wyß Schweizersagen S. 187—194. Vergl. 329.

König Rudolf von Burgund herrschte mächtig zu Strättlingen auf der hohen Burg; er war gerecht und mild, baute Kirchen weit und breit im Lande; aber zuletzt übernahm ihn der Stolz, daß er meinte, niemand und selbst der Kaiser nicht, sey ihm an Macht und Reichthum zu vergleichen. Da ließ ihn Gott der Herr sterben; alsbald nahte sich der Teufel und wollte seine Seele empfangen; drei Mal hatte er schon die Seele ergriffen, aber Sanct Michael wehrte ihm. Und der Teufel verlangte von Gott, daß des Königs Thaten gewogen würden; und wessen Schale dann schwerer sey, dem solle der Zuspruch geschehen. Michael nahm die Wage, und warf in die eine Schale, was Rudolf Gutes, in die andere, was er Böses gethan hatte; und wie die Schalen schwankten, und sachte die gute niederzog, wurde dem Teufel angst, daß seine auffahre; und schnell klammerte er sich von unten dran fest, daß sie schwer hinunter sank. Da rief Michael: wehe, der erste Zug geht zum Gericht!

Drauf hebt er zum zweiten Mal die Wage, und abermal hängte sich Satan unten dran, und machte seine Schale lastend; wehe — sprach der Engel — der zweite Zug geht zum Gericht! Und zum dritten Mal hob er und zögerte; da erblickte er die Krallen des Drachen am schmalen Rand der Wagschale, die sie niederdrückten. Da zürnte Michael und verfluchte den Teufel, daß er zur Hölle fuhr; langsam nach langem Streit hob sich die Schale des Guten um eines Haares Breite, und des Königs Seele war gerettet.

507.

Idda von Toggenburg.

Vita S. Iddae cum genealogiis comitum de Tokenburg aus dem Altdeutschen von Albr. v. Bonstetten, im Jahr 1481 übersetzt. repr. Constanc. 1685. 8.

Tschudi ad 1142. 1177.

Vergl. Joh. Müller I. 402. 403.

Ein Rabe entführte der Gräfin Idda von Tokenburg, des Geschlechtes von Kirchberg, ihren Brautring durch ein offenes Fenster. Ein Dienstmann des Grafen Heinrichs, ihres Gemahls, fand und nahm ihn auf; der Graf erkannte ihn an dessen Finger. Wüthend eilte er zu der unglücklichen Idda, und stürzte sie in den Graben der hohen Tokenburg; den Dienstmann ließ er am Schweif eines wilden Pferdes die Felsen herunter schleifen. Indeß erhielt sich die Gräfin im Herabfall an einem Gesträuch, wovon sie sich Nachts losmachte. Sie ging in einen Wald, lebte

von Waſſer und Wurzeln; als ihre Unſchuld klar geworden, fand ein Jäger die Gräfin Idda. Der Graf bat viel; ſie wollte nicht mehr bei ihm leben, ſondern blieb ſtill und heilig im Kloſter zu Fiſchingen.

508.

Auswanderung der Schweizer.

Weſtfrieſenlied, noch lautbar in Oberhaſli, ausgezogen in Spoziers Wanderungen durch die Schweiz. S. 343. ff.
Etterlins Chronik. Baſel 1764. S. 18 19. 20.
Vergl. Joh. Müller Buch I. c. 15.

Es war ein altes Königreich im Lande gegen Mitternacht, im Lande der Schweden und Frieſen *); über daſſelbe kam Hunger und theure Zeit. In dieſer Noth ſammelte ſich die Gemeinde; durch die meiſten Stimmen wurde beſchloſſen, daß jeden Monat das Volk zuſammen kommen und looſen ſollte; wen das Loos träfe, der müſſe bei Lebensſtrafe aus dem Land ziehen, Hohe und Niedere, Männer, Weiber und Kinder. Dies geſchah eine Zeit lang; aber es half bald nicht aus, und man wußte den Menſchen keine Nahrung mehr zu finden. Da verſammlete ſich nochmals der Rath und verordnete: es ſolle nun alle acht Tage der zehnte Mann looſen, auswandern, und nimmermehr wiederkehren. So geſchah der Ausgang aus dem Land in Mitternacht, über hohe Berge und tiefe

*) Das Lied nennt den damaligen König Riſbert und den Grafen Chriſtoph von Oſtfriesland.

Thäler, mit großem Wehklagen aller Verwandten und Freunde; die Mütter führten ihre unmündigen Kinder. In drei Haufen zogen die Schweden, zusammen sechs Tausend Männer, groß wie die Riesen, mit Weib und Kindern, Hab' und Gut. Sie schwuren sich einander nie zu verlassen, und erwählten drei Hauptleute über sich durchs Loos, deren Namen waren Switer (Schweizer), Swey und Haslus. Zwölf Hundert Friesen schloffen sich ihnen an. Sie wurden reich an fahrendem Gut durch ihren sieghaften Arm. Als sie durch Franken zogen und über den Rheinstrom wollten, ward es Graf Peter von Franken kund, und andern; die machten sich auf, wollten ihren Zug wehren und ihnen die Straße verlegen. Die Feinde dachten, mit ihrem starken Heer das arme Volk leicht zu bezwingen, wie man Hunde und Wölfe jagt, und ihnen Gut und Waffen zu nehmen. Aber die Schweizer schlugen sich glücklich durch, machten große Beute und baten zu Gott um ein Land, wie das Land ihrer Altvordern, wo sie möchten ihr Vieh weiden in Frieden; da führte sie Gott in die eine Gegend, die hieß das Brochenburg. Da wuchs gut Fleisch und auch Milch, und viel schönes Korn, daselbst saßen sie nieder und bauten Schwyz, genannt nach Schwyzer ihrem ersten Hauptmann. Das Volk mehrte sich, in dem Thal war nicht Raum genug, sie hatten manchen schweren Tag, eh ihnen das Land Nutzen gab; den Wald ausrotten war ihr Geigenbogen. Ein Theil der Menge zog ins Land an den schwarzen Berg, den

jetzt Braun=eck heißt. Sie zogen über das Gebirg ins Thal, wo die Aar rinnt, da werkten sie emsig zu Tag und Nacht, und bauten Hütten. Die aber aus der Stadt Häßle in Schweden stammten, besetzten Hasli im Weißland (Oberhasli) und wohnten daselbst unter Hasius dem dritten Hauptmann. Der Graf von Habsburg gab ihnen seine Erlaubniß dazu. Gott hatte ihnen das Land gegeben, daß sie drinnen seyn sollten; aus Schweden waren sie geboren, trugen Kleider aus grobem Zwilch, nährten sich von Milch, Käs' und Fleisch, und erzogen ihre Kinder damit.

Hirten wußten noch zwischen 1777 — 80 zu erzählen: wie in alten Jahrhunderten das Volk von Berg zu Berg, aus Thal in Thal, nach Frutigen, Obersibenthal, Sanen, Afflentsch und Jaun gezogen; jenseits Jaun wohnen andere Stämme. Die Berge waren aber vor den Thälern bewohnt.

509.

Die Ochsen auf dem Acker zu Melchtal.

Etterlin S. 25.

Es saß zu Sarnen einer von Landenberg, der war daselbst Vogt; der vernahm, daß ein Landmann im Melchtal einen hübschen Zug Ochsen hätte, da fuhr er zu, schickte einen Knecht und hieß ihm die Ochsen bringen; „Bauern sollten den Pflug ziehen, er wolle die Ochsen haben.“ Der Knecht that, was ihm befohlen war; nun hatte der arme fromme Landmann

einen

einen Sohn; als der Knecht die Joche der Ochsen anfbinden wollte, schlug der Sohn mit dem Garb (Stecken) dem Knecht den Finger entzwei. Der gehub sich übel, lief heim und klagte. Der gute arme Knab versah sich wohl: wo er nicht wiche, daß er darum leiden müßte, floh und entrann. Der Herr ward zornig und schickte noch mehr Leute aus, da war der Junge entronnen; da fingen sie den alten Vater, dem ließ der Herr die Augen ausstechen, und nahm ihm, was er hatte.

510.

Der Landvogt im Bad.

Etterlin S. 25. 26.

Zu den Zeiten war auch ein Biedermann auf Allzellen im Wald gesessen, der hatte eine schöne Frau, die gefiel dem Landvogt, und hätte sie gern zu seinem Willen gehabt. Weil er aber sah, daß das wider den Willen der Frau war, und sie ihn bat, abzustehen, und sie unbekümmert zu lassen, denn sie wolle fromm bleiben: da dachte er die Frau zu zwingen. Eines Tages ritt er zu der Frauen Hays; da war der Mann ungefähr zu Holz gefahren; da zwang er die Frau, daß sie ihm ein Bad machen mußte, das that sie unwillig. Da das Bad gemacht war, saß der Herr hinein, und wollte, daß die Frau sich zu ihm ins Bad setzte; das war die gute Frau nicht Willens, und verzog die Sache so lange sie mochte,

bat Gott, daß er ihre Ehre beschirmen und beschützen möge. Und Gott der Herr verließ sie in ihren Nöthen nicht; denn da sie am größten waren, kam der Mann eben bei Zeit aus dem Walde; und wäre er nicht gekommen, so hätte die Frau des Herrn Willen thun müssen. Da der Mann gekommen war, und seine Frau traurig stehen sah, fragte er, was ihr wäre, warum sie ihn nicht fröhlich empfänge? Ach lieber Mann — sagte sie — unser Herr ist da innen, und zwang mich, ihm ein Bad zu richten; und wollte gehabt haben, daß ich zu ihm säße, seinen Muthwillen mit mir zu verbringen, das hab' ich nicht wollen thun. Der Mann sprach: ist dem also, so schweig still, und sey Gott gelobt, daß du deine Ehre behalten hast; ich will ihm schon das Bad gesegnen, daß es keiner mehr thut. Und ging hin zum Herrn, der noch im Bad saß, und der Frauen wartete, und schlug ihn mit der Axt zu Tode. Das alles wollte Gott.

Der Bund in Rütli.

Etterlin S. 26. 27. 28.

Einer von Schwitz, genannt Stöffacher, saß zu Steinen, dießhalb der Burg, der hatte gar ein hübsches Hays erbaut. Da ritt auf eine Zeit Grißler, Vogt zu des Reichs Handen in Uri und Schwitz, vorüber, rief dem Stöffacher und fragte: weß die schöne Herberg wäre? Sprach der Mann: „euer Gnaden

und mein Lehen“ wagte aus Furcht nicht zu sprechen, sie ist mein. Grißler schwieg still, und zog heim. Nun war der Stöffacher ein kluger, verständiger Mann, hatte auch eine fromme, weise Frau; der setzte sich die Sache zu Herzen und dachte, der Vogt nähme ihm noch Leib und Gut. Die Frau aber, als sie ihn bekümmert sah, fragte ihn aus; er sagte ihr alles. Da sagte sie: deß wird noch Rath, geh und klag es deinen vertrauten Freunden. So geschah es bald, daß drei Männer zusammen kamen, einer von Uri, der von Schwitz und der Unterwaldner, dem man den Vater geblendet hatte. Diese drei schwuren heimlich den ersten Eid, des ewigen Bundes Anfang, daß sie wollten Recht mehren, Unrecht niederdrücken, und Böses strafen; darum gab ihnen Gott Glück. Wann sie aber ihre heimliche Anschläge thun wollten, fuhren sie an den Mittenstein, an ein Ende, heißt im Bertlin, da tageten sie zusammen im Rütli.

512.

Wilhelm Tell.

Zuerst bei Peter Etterlin von Lucern, Basel 1764. S. 28 — 32.
Stumpf und andere.
Spiel vom Tell und altes Volkslied.

Es fügte sich, daß des Kaisers Landvogt, genannt der Grißler, *) gen Uri fuhr; als er da eine

*) Sonst Geßler. Spiel und Lied nennen ihn gar nicht mit Namen.

Zeit wohnte, ließ er einen Stecken unter der Linde, da jedermann vorbei gehen mußte, richten, legte einen Hut drauf, und hatte einen Knecht zur Wacht dabei sitzen. Darauf gebot er durch öffentlichen Ausruf: wer der wäre, der da vorüber ginge, sollte sich dem Hut neigen, als ob der Herr selber zugegen sey; und überſähe es einer und thäte es nicht, den wollte er mit schweren Bußen strafen. Nun war ein frommer Mann im Lande, hieß Wilhelm Tell, der ging vor dem Hut über und neigte ihm kein Mal: da verklagte ihn der Knecht, der des Hutes wartete bei dem Landvogt. Der Landvogt ließ den Tell vor sich bringen und fragte: warum er dem Stecken und Hut nicht neige, als doch geboten sey? Wilhelm Tell antwortete: lieber Herr, es ist von ungefähr beschehen; dachte nicht, daß es euer Gnad so hoch achten und fassen würde; wär ich witzig, so hieß ich anders denn der Tell. Nun war der Tell gar ein guter Schütz, wie man sonst keinen im Lande fand, hatte auch hübsche Kinder, die ihm lieb waren. Da sandte der Landvogt, ließ die Kinder holen, und als sie gekommen waren, fragte er Tellen, welches Kind ihm das allerliebste wäre? Sie sind mir alle gleich lieb. Da sprach der Herr: Wilhelm, du bist ein guter Schütz, und find't man nicht deins gleichen; das wirst du mir jetzt bewähren; denn du sollst deiner Kinder einem den Apfel vom Haupte schießen. Thust du das, so will ich dich für einen guten Schützen achten. Der gute Tell erschrak, fleht um Gnade, und daß man ihm

solches erließe, denn es wäre unnatürlich; was er ihn sonst hieße, wolle er gern thun. Der Vogt aber zwang ihn mit seinen Knechten, und legte dem Kinde den Apfel selbst aufs Haupt. Nun sah Tell, daß er nicht ausweichen konnte, nahm den Pfeil, und steckte ihn hinten in seinen Göller, den andern Pfeil nahm er in die Hand, spannte die Armbrust, und bat Gott, daß er sein Kind behüten wolle; zielte und schoß glücklich ohne Schaden den Apfel von des Kindes Haupt. Da sprach der Herr, das wäre ein Meisterschuß; aber eins wirst du mir sagen: was bedeutet, daß du den ersten Pfeil hinten ins Göller stießest? Tell sprach: das ist so Schützen Gewohnheit. Der Landvogt ließ aber nicht ab, und wollte es eigentlich hören; zuletzt sagte Tell, der sich fürchtete, wenn er die Wahrheit offenbarte; wenn er ihm das Leben sicherte, wolle ers sagen. Als das der Landvogt gethan, sprach Tell: nun wohl! sintemal ihr mich des Lebens gesichert habt, will ich das Wahre sagen. Und fing an und sagte: ich hab es darum gethan, hätte ich des Apfels gefehlt, und mein Kindlein geschossen, so wollte ich euer mit dem andern Pfeil nicht gefehlt haben. Da das der Landvogt vernahm, sprach er: dein Leben ist dir zwar zugesagt; aber an ein Ende will ich dich legen, da dich Sonne und Mond nimmer bescheinen; ließ ihn fangen und binden, und in denselben Nachen legen, auf dem er wieder nach Schwiz schiffen wollte. Wie sie nun auf dem See fuhren, und kamen bis gen Axen hinaus, stieß sie

ein grausamer starker Wind an, daß das Schiff schwankte, und sie elend zu verderben meinten; denn keiner wußte mehr dem Fahrzeug vor den Wellen zu steuern. Indem sprach einer der Knechte zum Landvogt „Herr, hießet ihr den Tell aufbinden, der ist ein starker, mächtiger Mann, und versteht sich wohl auf das Wetter: so möchten wir wohl aus der Noth entrinnen“ Sprach der Herr, und rief dem Tell: willt du uns helfen und dein Bestes thun, daß wir von hinnen kommen? so will ich dich heißen aufbinden. Da sprach der Tell: ja gnädiger Herr, ich wills gerne thun, und getraue mirs. Da ward Tell aufgebunden, und stand an dem Steuer und fuhr redlich dahin; doch so lugte er allenthalben auf seinen Vortheil und auf seine Armbrust, die nah bei ihm am Boden lag. Da er nun kam gegen einer großen Platte — die man seither stets genannt hat „des Tellen Platte“ und noch heut bei Tag also nennet — däucht es ihm Zeit zu seyn, daß er entrinnen konnte; rief allen munter zu, fest anzuziehen, bis sie auf die Platte kämen, denn wann sie davor kämen, hätten sie das Böse überwunden. Also zogen sie der Platte nah, da schwang er mit Gewalt, als er dann ein mächtig stark Mann war, den Nachen, griff seine Armbrust, und that einen Sprung auf die Platte, stieß das Schiff von ihm, und ließ es schweben und schwanken auf dem See. Lief durch Schwitz schattenhalb, ein dunkeln Gebirg, bis daß er kam gen Küßnach in die hohle Gassen; da war er vor dem Herrn hingekommen,

und wartete sein daselbst. Und als der Landvogt mit seinen Dienern geritten kam, stand Tell hinter einem Staudenbusch, und hörte allerlei Anschläge, die über ihn gingen, spannte die Armbrust auf, und schoß einen Pfeil in den Herrn, daß er todt umfiel. Da lief Tell hinter sich über die Gebirge gen Uri, fand seine Gesellen, und sagte ihnen, wie es ergangen war.

513.

Der Knabe erzählts dem Ofen.

Etterlin, S. 42. 43.
J. Müller II. 92. Vergl. II. 215. von der Zürcher Mordnacht.

Als auch Lucern dem ewigen Bunde beigetreten war, da wohnten doch noch Östreichisch-gesinnte in der Stadt, die erkannten sich an den rothen Ärmeln, welche sie trugen. Diese Rothärmel versammelten sich einer Nacht unter dem Schwibbogen, Willens die Eidgenossen zu überfallen. Und wiewohl sonst niemand um so späte Zeit an den Ort zu gehen pflegte, geschah es damals durch Gottes Schickung: daß ein junger Knab unter dem Bogen gehen wollte, der hörte die Waffen klingen und den Lärm, erschrak und wollte fliehen. Sie aber holten ihn ein und drohten hart: wenn er einen Laut von sich gebe, müsse er sterben. Drauf nahmen sie ihm einen Eid ab, daß ers keinem Menschen sagen wolle; er aber hörte alle ihre Anschläge, und entlief ihnen unter dem Getümmel, ohne daß man sein achtete. Da schlich er und

lugte, wo er Licht sähe; und sah ein groß Licht auf der Metzgerstube, war froh, und legte sich dahinten auf den Ofen. Es waren noch Leute da, die tranken und spielten. Und der gute Knab fing laut zu reden an: o Ofen, Ofen! und redete nichts weiter. Die andern hatten aber kein Acht drauf. Nach einer Weile fing er wieder an: „o Ofen, Ofen, dürft ich reden.“ Das hörten die Gesellen, schnarzten ihn an: was Gefährts treibst du hinterm Ofen? hat er dir ein Leid gethan, bist du ein Narr, oder was sonst, daß du mit ihm schwatzest? Da sprach der Knab: nichts, nichts, ich sage nichts, aber eine Weile drauf hub er an zum dritten Mal, und sagte laut:

o Ofen Ofen, ich muß dir klagen,
ich darf es keinem Menschen sagen;

setzte hinzu „daß Leute unterm Schwibbogen stünden, die wollten heunt einen großen Mord thun.“ Da die Gesellen das hörten, fragten sie nicht lange nach dem Knaben, liefen und thatens jedermann kund, daß bald die ganze Stadt gewarnt wurde.

514.

Der Lucerner Harschhörner.

Etterlin S. 12.

Simler Eidgnossenschaft. Zürch 1645. 8. S. 340.

Die Schweizer brauchen Trompeten, Trummeln und Pfeiffen, doch ist ein großer Unterschied zwischen dem landsknechtischen und eidgnößischem Schlag; denn der ist etwas gemächer. Die von Uri haben einen

Mann dazu verordnet, den man den Stier von Uri nennt, der im Krieg ein Horn von einem wilden Urochsen bläst, schön mit Silber beschlagen. Die von Lucern brauchen aber ehrine Harschhörner, die gab ihnen König Carl zu Ehren, als sie tapfer stritten in der runcifaller Schlacht. Da gönnte er ihnen, daß sie immerdar Hörner führen möchten und sollten, wie sie Roland sein eigner Vetter auch geführt.

525.

Ursprung der Welfen.

Reiner Reinek von Steinheim brandenburger Chronica. Wittenberg 1580. 4. gleich Eingangs nach alten Chronisten.
Crusius ann. suev. dod. I. p. 337. (nach Brusch ex relatu senium.)
Bucelinus, monachus weingartensis in Germ. s. et prof. T. 2. p. 363.

Warin war ein Graf zu Altorf und Ravensburg in Schwaben, sein Sohn hieß Isenbart und Irmentrut dessen Gemahlin. Es geschah, daß ein armes Weib unweit Altorf drei Kindlein auf ein Mal zur Welt brachte; als das Irmentrut die Gräfin hörte, rief sie aus: es ist unmöglich, daß dies Weib drei Kinder von einem Mann haben könne, ohne Ehbruch. Dieses redete sie öffentlich vor Graf Isenbart ihrem Herrn und allem Hofgesinde „und diese Ehbrecherin verdiene nichts anders, als in einen Sack gesteckt und ertränkt zu werden.“

Das nächste Jahr wurde die Gräfin selbst schwanger, und gebar, als der Graf eben ausgezogen war, zwölf Kindlein, eitel Knaben. Zitternd und zagend,

daß man sie nun gewiß, ihrem eigenen Reden nach, Ehbruchs zeihen würde, befahl sie der Kellnerin, die andern elfe (denn das zwölfte behielt sie) in den nächsten Bach zu tragen, und zu ersäufen. Indem nun die Alte diese elf unschuldigen Knäblein in ein großes Becken gefaßt, in den vorfließenden Bach, die Scher genannt, tragen wollte: schickte es Gott, daß der Isenbart selber heim kam, und die Alte fragt, was sie da trüge? Welche antwortete: es wären Welfe oder junge Hündlein. Laß schauen — sprach der Graf — ob mir einige zur Zucht gefallen, die ich zu meiner Nothdurft hernach gebrauchen will. Ei, ihr habt Hunde genug — sagte die Alte und weigerte sich — ihr möchtet ein Grauen nehmen, sähet ihr einen solchen Wust und Unlust von Hunden. Allein der Graf ließ nicht ab, und zwang sie hart, die Kinder zu blößen und zu zeigen. Da er nun die elf Kindlein erblickte, wiewohl klein, doch von adlicher, schöner Gestalt und Art, fragte er heftig und geschwind: weß die Kinder wären. Und als die alte Frau bekannte, und ihn des ganzen Handels verständigte „wie daß nämlich die Kindlein seinem Gemahl zustünden, auch aus was Ursach sie hätten umgebracht werden sollen“ befahl der Graf diese Welfen einem reichen Müller der Gegend, welcher sie aufziehen sollte; und verbot der Alten ernstlich, daß sie wiederum zu ihrer Frau ohne Furcht und Scheu gehen, und nichts anders sagen sollte, als: ihr Befehl sey ausgerichtet und vollzogen worden.

Sechs Jahre hernach ließ der Graf die elf Knaben, adlich geputzt und geziert in sein Schloß, da itzo das Kloster Weingarten stehet, bringen, lud seine Freundschaft zu Gast, und machte sich fröhlich. Wie das Mahl schier vollendet war, hieß er aber die elf Kinder, alle recht gekleidet, einführen; und alle waren dem zwölften, den die Gräfin behalten hatte, an Farbe, Gliedern, Gestalt und Größe so gleich: daß man eigentlich sehen konnte, wie sie von einem Vater gezeugt, und unter einer Mutter Herzen gelegen wären.

Unterdessen stand der Graf auf, und frug feierlich seine gesammte Freundschaft: was doch ein Weib, die so herrlicher Knaben elfe umbringen wollen, für einen Tod verschulde? Machtlos und ohnmächtig sank die Gräfin bei diesen Worten hin; denn das Herz sagte ihr, daß ihr Fleisch und Blut zugegen waren; als sie wieder zu sich gebracht worden, fiel sie dem Grafen mit Weinen zu Füßen, und flehte jämmerlich um Gnade. Da nun alle Freunde Bitten für sie einlegten, so verzieh der Graf ihrer Einfalt und kindlichen Unschuld, aus der sie das Verbrechen begangen hatte. Gottlob, daß die Kinder am Leben sind.

Zum ewigen Gedächtniß der wunderbaren Geschichte begehrte und verordnete in seiner Freunde Gegenwart der Graf: daß seine Nachkommen sich fürder nicht mehr Grafen zu Altorf, sondern Welfen, und sein Stamm der Welfen Stamm heißen sollten. —

Andere berichten des Namens Entſtehung auf folgende verſchiedene Art:

Der Vorfahre dieſes Geſchlechtes habe ſich an des Kaiſers Hof aufgehalten, als er von ſeiner eines Sohns entbundenen Gemahlin zurück gerufen wurde. Der Kaiſer ſagte ſcherzweiſe: was eilſt du um eines Welfen willen, der dir geboren iſt? Der Ritter antwortete: weil nun der Kaiſer dem Kind den Namen gegeben, ſolle das gelten; und bat ihn, es zur Taufe zu halten, welches geſchah.

516.

Welfen und Giblinger.

Alte Zuſätze zu Königshofen, ed. Schiller S. 424.
Kurtz. Pfiſter ſchwäb. Geſch. II. S. 276.

Herzog Friedrich von Schwaben, Conrads Sohn, überwand die Baiern unter ihrem Herzog Heinrich, und deſſen Bruder Welf in dem Rieß (Holz) bei Neresheim. Welf entfloh aus der Schlacht, wurde aber im nächſten Streit vor Winſperg erſtochen. Und war die Krei (Schlachtgeſchrei) des bairiſchen Heeres: hie Welf! Aber der Schwaben „hier Gibling!“ und ward die Krei genommen von einem Wiler, darin die Säugamme Friedrichs war; und wollte damit bezeugen, daß er durch ſeine Stärke, die er durch die Bauernmilch empfangen hätte, die Welfen überwinden könnte.

517.

Herzog Bundus, genannt der Wolf.

Liver schwäb. Chronik. Cap. 27.

Herzog Balthasar von Schwaben hatte Herzog Albans von München Tochter zur Ehe, sie gebar ihm in vierzehn Jahren kein Kind. Da hatte der Herzog einen Jäger, dem er in allen Dingen traute; mit dem legte er's an, wenn des Jägers Frau schwanger würde, daß er es heimlich hielte, so sollte sein Gemahl thun, als ob sie schwanger wäre. Wann dann sein Weib genese, solle er das Kind bringen, und es die Herzogin für ihres ausgeben. Das geschah. Da war große Freude, und nannten das Kind Bundus. Nun hatten des Jägers Nachbarn zu derselben Nacht etwas ungeheures gehört, die fragten: was es gewesen wäre? Er sagte ihnen: seine Jagdhunde hätten gewelfet. Da der Knabe vierzehn Jahr alt war, da wollt er nun bei den Jägern seyn; und da er in dem zwei und zwanzigsten Jahr war, starb der alte Herzog; da wollten sie dem jungen eine Frau geben, die Herzogin von Geldern. Indem schlug der Jäger einen am Hof, und wurde in den Thurn gelegt; da kam des Jägers Weib, begehrte heimlich mit dem Herrn zu reden. Das trieb sie so ernstlich, daß sie der Herr ein hieß gehn, und jedermann hinaus. Da fiel sie ihm um den Hals und sprach: herzlieber Sohn! und sagte ihm, daß der Jäger sein Vater wäre, und wie es ein Gestalt hätte

ganz überall. Da erschrak er von Herzen sehr, und besandte seinen Beichtvater; der wollte ihm nicht rathen ein Weib zu nehmen, er möge dann seine Seele verlieren. Da nahm er Hugo des Herrn vom Heiligenberg Sohn zu sich, und hieß ihm die Herzogin von Gelbern geben, mit aller Landesherren Willen; und kam mit ihnen überein, daß dieser sein Lebtag das Herzogthum inhaben und beherrschen sollte. Herzog Wundus aber nahm viel Geld und einige liegende Güter, damit kam er ins Gotteshaus Altorf, diente Gott ernstlich neun und zwanzig Jahr. Und als er sterben wollte, besandte er Herzog Hugo und die mächtigsten Landesherren, und offenbarte ihnen, weß Sohn er wäre, und den ganzen Verlauf. Da ward er geheißen Herzog Wolf, (Welf) und also in die Gedächtniß und Jahrzahl geschrieben.

518.

Heinrich mit dem güldenen Wagen.

Annalista Saxo p. 660.
Ludewig reliq. T. 8. p. 150.
Wange thür. Chron. Bl. 30. 31.
Aventin bair. Chron. Bl. 304. und 363.

Zu Zeiten König Ludwigs von Frankreich lebte in Schwaben Eticho der Welf, ein reicher Herr, gesessen zu Ravenspurg und Altorf; seine Gemahlin hieß Judith, Königstochter aus Engelland, und ihr Sohn Heinrich. Eticho war so reich und stolz, daß er einen güldenen Wagen im

Schilde führte, und wollte sein Land weder von Kaiser noch König in Lehen nehmen lassen; verbot es auch Heinrich seinem Sohne. Dieser aber, dessen Schwester Kaiser Ludwig vermählt war, ließ sich ein Mal von derselben bereden: daß er dem Kaiser ein Land abforderte, und bat, ihm so viel zu verleihen, als er mit einem güldenen Wagen in einem Vormittag umfahren könnte in Baiern. Das geschah, Ludwig aber traute ihm nicht solchen Reichthum zu, daß er einen güldenen Wagen vermöchte. Da hatte Heinrich immer frische Pferde, und umfuhr ein groß Fleck Lands, und hatte einen güldenen Wagen im Schooß. Ward also des Kaisers Mann. Darum wollen sein Vater, im Zorn und aus Schaum, sein edles Geschlecht so erniedrigt zu sehen, zwölf Edelleute zu sich, ging in einen Berg und blieb darinnen, vermachte das Loch, daß ihn niemand finden konnte. Das geschah bei dem Scherenzer *) Walde, darin verhürmte er sich mit den zwölf Edelleuten.

519.

Heinrich mit dem goldenen Pfluge.

B. Reinerii expositiones geminae de Welforum prosapia. Frankof. 1581. fol. p. 22. 23. aus einer handschriftl. altdeutschen Chronik. Deßgl. auch in der deutschen Ausgabe des Reinerk. Wittenb. 1580. 14.

Eticho der Welf liebte die Freiheit dergestalt, daß er Heinrich seinem Sohne heftig abrieth, er

*) Scerenzerewald ist die älteste und beste Les'art; andere haben Scherendewald.

möchte kein Land vom Kaiser zu Lehen tragen. Heinrich aber, durch Zuthun seiner Schwester Judith, die Ludwig dem Frommen die Hand gegeben hatte, that sich in des Kaisers Schutz und Dienst, und erwarb von ihm die Zusage: daß ihm so viel Landes geschenkt seyn solle, als er mit seinem Pfluge zur Mittagszeit umgehen könne. Heinrich ließ darauf einen goldenen Pflug schmieden, den er unter seinem Kleide barg; und zur Mittagszeit, da der Kaiser Schlaf hielt, fing er an, das Land zu umziehen. Er hatte auch an verschiedenen Orten Pferde bereit stehen, wenn sie ermüdeten, gleich umzuwechseln. Endlich, wie er eben einen Berg überreiten mußte, kam er an ein böses Mutterpferd, die gar nicht zu bezwingen war, so daß er sie nicht besteigen konnte. Daher der Berg davon Mähreuberg heißt, bis auf den heutigen Tag; und die varensburger Herren das Recht behaupten, daß sie nicht genöthiget werden können, Stuten zu besteigen. Mittlerweile war der Kaiser aufgewacht, und Heinrich mußte einhalten. Er ging mit seinem Pfluge am Hof, und erinnerte Ludwig an das gegebene Wort. Dieser hielt es auch; wiewohl es ihm leid that, daß er so beliftet, und um ein großes Land gebracht worden. Seitdem führte Heinrich den Namen eines Herrn von Ravensburg; denn Ravensburg lag mit im umpflügten Gebiet: da seine Vorfahren blos Herren von Altorf geheißen hatten.

Als aber Welfo hörte, daß sich sein Sohn hatte belehnen lassen, machte er sich traurig auf aus Baiern,

zog mit zwölfen seiner treusten Diener auf das Gebirg, ließ alle Zugänge sperren, und blieb da bis in sein Lebensende. Späterhin hieß einst seiner Nachfahren, um Gewißheit dieser Sage zu erlangen, die Gräber auf dem Gebirg suchen und die Todtenbeine ausgraben. Da er nun die Wahrheit völlig daran erkannt hatte, ließ er an dem Ort eine Capelle bauen, und sie da zusammen bestatten.

520.

Heinrich der Löwe.

Nach dem Volkslied.

Zu Braunschweig stehet aus Erz gegossen das Denkmal eines Helden, zu dessen Füßen ein Löwe liegt; auch hängt im Dom daselbst eines Greifen Klaue. Davon lautet folgende Sage: vor Zeiten zog Herzog Heinrich, der edle Welf, nach Abenteuern aus. Als er in einem Schiff das wilde Meer befuhr, erhub sich ein heftiger Sturm und verschlug den Herzogen; lange Tage und Nächte irrte er, ohne Land zu finden. Bald fing den Reisenden die Speise an auszugehen, und der Hunger quälte sie schrecklich. In dieser Noth wurde beschlossen, Loose in einen Hut zu werfen; und wessen Loos gezogen ward, der verlor das Leben und mußte der andern Mannschaft mit seinem Fleische zur Nahrung dienen; willig unterwarfen sich diese Unglücklichen, und ließen sich für den geliebten Herrn und ihre Gefährten schlachten. So wur-

den die Uebrigen eine Zeit lang gefristet; doch schickte es die Vorsehung, daß niemals des Herzogen Loos herauskam. Aber das Elend wollte kein Ende nehmen; zuletzt war blos der Herzog mit einem einzigen Knecht noch auf dem ganzen Schiffe lebendig, und der schreckliche Hunger hielt nicht stille. Da sprach der Fürst: laß uns beide loosen, und auf wen es fällt, von dem speise sich der andere. Ueber diese Zumuthung erschrak der treue Knecht, doch so dachte er, es würde ihn selbst betreffen und ließ es zu; siehe, da fiel das Loos auf seinen edlen, liebwerthen Herrn, den jetzt der Diener tödten sollte. Da sprach der Knecht: das thu ich nimmer mehr, und wenn alles verloren ist, so hab ich noch ein andres ausgesonnen; ich will euch in einen ledernen Sack einnähen, wartet dann, was geschehen wird. Der Herzog gab seinen Willen dazu; der Knecht nahm die Haut eines Ochsen, den sie vordem auf dem Schiffe gespeist hatten, wickelte den Herzogen darein und nähte sie zusammen; doch hatte er sein Schwert neben ihn mit hinein gesteckt. Nicht lange, so kam der Vogel Greif geflogen, faßte den ledernen Sack in die Klauen, und trug ihn durch die Lüfte über das weite Meer bis in sein Nest. Als der Vogel dieses bewerkstelligt hatte, sann er auf einen neuen Fang, ließ die Haut liegen und flog wieder aus. Mittlerweile faßte Herzog Heinrich das Schwert und zerschnitt die Nähte des Sackes; als die jungen Greifen den lebendigen Menschen erblickten, fielen sie gierig und mit Geschrei über ihn her. Der

theure Held wehrte sich tapfer und schlug sie sämmtlich zu Tode. Als er sich aus dieser Noth befreit sah, schnitt er eine Greifenklaue ab, die er zum Andenken mit sich nahm, stieg aus dem Neste den hohen Baum hernieder, und befand sich in einem weiten wilden Wald. In diesem Walde ging der Herzog eine gute Weile fort; da sah er einen fürchterlichen Lindwurm wider einen Löwen streiten, und der Löwe schwebte in großer Noth zu unterliegen. Weil aber der Löwe insgemein für ein edles und treues Thier gehalten wird, und der Wurm für ein böses, giftiges: säumte Herzog Heinrich nicht, sondern sprang dem Löwen mit seiner Hülfe bei. Der Lindwurm schrie, daß es durch den Wald erscholl, und wehrte sich lange Zeit; endlich gelang es dem Helden, ihn mit seinem guten Schwerte zu tödten. Hierauf nahte sich der Löwe, legte sich zu des Herzogs Füßen neben den Schild auf den Boden, und verließ ihn nimmer mehr von dieser Stunde an. Denn als der Herzog nach Verlauf einiger Zeit, während welcher das treue Thier ihn mit gefangenem Hirsch und Wild ernähret hatte, überlegte, wie er aus dieser Einöde und der Gesellschaft des Löwen wieder unter die Menschen gelangen könnte, baute er sich eine Harde aus zusammen gelegtem Holz mit Reiß durchflochten, und setzte sie aufs Meer. Als nun ein Mal der Löwe in den Wald zu jagen gegangen war, bestieg Heinrich sein Fahrzeug und stieß vom Ufer ab. Der Löwe aber, welcher zurück kehrte und seinen Herrn nicht mehr fand, kam zum Gestade und erblickte ihn

aus weiter Ferne; alsobald sprang er in die Wögen, und schwamm so lange, bis er auf dem Floß bei dem Herzogen war, zu dessen Füßen er sich ruhig niederlegte. Hieranf fuhren sie eine Zeit lang auf den Meereswellen, bald überkam sie Hunger und Elend. Der Held betete und wachte, hatte Tag und Nacht keine Ruh; da erschien ihm der böse Teufel und sprach: Herzog, ich bringe dir Botschaft; du schwebst hier in Pein und Noth auf dem offenen Meere, und daheim zu Braunschweig ist lauter Freude und Hochzeit; heute an diesem Abend hält ein Fürst aus fremden Landen Beilager mit deinem Weibe; denn die gesetzten sieben Jahre seit deiner Ausfahrt sind verstrichen. Traurig versetzte Heinrich: das möge wahr seyn, doch wolle er sich zu Gott lenken, der alles wohl mache. „Du redest noch viel von Gott — sprach der Versucher — der hilft dir nicht aus diesen Wasserwogen; ich aber will dich noch heute zu deiner Gemahlin führen, wofern du mein seyn willst.“ Sie hatten ein lang Gespräche, der Herr wollte sein Gelübde gegen Gott, dem ewigen Licht, nicht brechen; da schlug ihm der Teufel vor: er wolle ihn ohne Schaden sammt dem Löwen noch heut Abend auf den Giersberg vor Braunschweig tragen und hinlegen, da solle er seiner warten; finde er ihn nach der Zurückkunft schlafend, so sey er ihm und seinem Reiche verfallen. Der Herzog, welcher von heißer Sehnsucht nach seiner geliebten Gemahlin gequält wurde, ging dieses ein, und hoffte auf des Himmels Beistand wider alle Künste

des Bösen. Alsbald ergriff ihn der Teufel, führte ihn schnell durch die Lüfte bis vor Braunschweig, legte ihn auf dem Giersberg nieder und rief: nun wache, Herr! ich kehre bald wieder. Heinrich aber war aufs höchste ermüdet, und der Schlaf setzte ihm mächtig zu. Nun fuhr der Teufel zurück, und wollte den Löwen, wie er verheißen hatte, auch abholen; es währte nicht lange, so kam er mit dem treuen Thiere daher geflogen. Als nun der Teufel, noch aus der Luft herunter, den Herzog in Müdigkeit versenkt auf dem Giersberge ruhen sah, freute er sich schon im Voraus; allein der Löwe, der seinen Herrn für todt hielt, hub laut zu schreien an, daß Heinrich in demselben Augenblicke erwachte. Der böse Feind sah nun sein Spiel verloren, und bereute es zu spät, das wilde Thier herbei geholt zu haben; er warf den Löwen aus der Luft herab zu Boden, daß es krachte. Der Löwe kam glücklich auf den Berg zu seinem Herrn, welcher Gott dankte und sich aufrichtete, um, weil es Abend werden wollte, hinab in die Stadt Braunschweig zu gehen. Nach der Burg war sein Gang, und der Löwe folgte ihm immer nach, großes Getöne scholl ihm entgegen. Er wollte in das Fürstenhaus treten, da wiesen ihn die Diener zurück. Was heißt das Getön und Pfeifen — rief Heinrich aus — sollte doch wahr seyn, was mir der Teufel gesagt? Und ist ein fremder Herr in diesem Haus? „Kein fremder — antwortete man ihm — denn er ist unsrer gnädigen Frauen verlobt, und bekommt heute das braunschweiger Land.“

„So bitte ich — sagte der Herzog — die Braut um einen Trunk Weins, mein Herz ist mir ganz matt.“ Da lief einer von den Leuten hinauf zu der Fürstin und hinterbrachte, daß ein fremder Gast, dem ein Löwe mit folge, um einen Trunk Wein bitten lasse. Die Herzogin verwunderte sich, füllte ihm ein Geschirr mit Wein und sandte es dem Pilgrim. „Wer magst du wohl seyn — sprach der Diener — daß du von diesem edlen Wein zu trinken begehrst, den man allein der Herzogin einschenkt?“ Der Pilgrim trank, nahm seinen goldnen Ring, und warf ihn in den Becher, und hieß diesen der Braut zurück tragen. Als sie den Ring erblickte, worauf des Herzogs Schild und Name geschnitten war, erbleichte sie, stund ellends auf und trat an die Zinne, um nach dem Fremdling zu schauen. Sie ward den Herrn inne, der da mit dem Löwen saß; darauf ließ sie ihn in den Saal entbieten und fragen: wie er zu dem Ringe gekommen wäre, und warum er ihn in den Becher gelegt hätte? „Von keinem hab' ich ihn bekommen, sondern ihn selbst genommen, es sind nun länger als sieben Jahre; und den Ring hab' ich hingeleget, wo er billig hin gehört.“ Als man der Herzogin diese Antwort hinterbrachte, schaute sie den Fremden an, und fiel vor Freuden zur Erden, weil sie ihren geliebten Gemahl erkannte; sie bot ihm ihre weiße Hand und hieß ihn willkommen. Da entstand große Freude im ganzen Saal, Herzog Heinrich setzte sich zu seiner Gemahlin an den Tisch; dem jungen Bräutigam aber wurde ein

ſchönes Fräulein aus Franken angetraut. Hierauf regierte Herzog Heinrich lange und glücklich in ſeinem Reich; als er in hohem Alter verſtarb, legte ſich der Löwe auf des Herrn Grab, und wich nicht davon, bis er auch verſchied. Das Thier liegt auf der Burg begraben, und ſeiner Treue zu Ehren wurde ihm eine Säule errichtet.

521.

Urſprung der Zähringer.

Chronik von Freyburg, hinter Schilters Königshofen. S. 44. 45.

Die Sage iſt, daß die Herzoge von Zähringen vor Zeiten Köhler ſind geweſen, und haben ihre Wohnung gehabt in dem Gebirg und den Wäldern hinter Zähring dem Schloß, da es dann jetzund ſtehet, und haben allda Kohlen gebrennt. Nun hat es ſich begeben, daß der Köhler an einem Ort im Gebirg Kohlen brannte, Grund und Erde nahm, und damit den Kohlhaufen, um ihn auszubrennen, bedeckte. Als er nun die Kohlen hinweg that, fand er am Boden eine ſchwere, geſchmelzte Materie; und da er ſie beſichtigte, da iſt es gut Silber geweſen. Alſo brennte er fürder immerdar an dem Ort ſeine Kohlen, deckte ſie mit demſelben Grund und Erdboden, und fand aber Silber, wie zuvor. Dabei konnte er merken, daß es des Berges Schuld wäre, behielt es geheim, brannte von Tag zu Tag Kohlen da, und brachte großen Schatz Silbers zuſammen.

Nun hat es sich damals ereiguet, daß ein König vertrieben ward vom Reich, und floh auf den Berg im Breisgau, genannt der Kaiserstuhl, mit Weib und Kindern und allem Gesinde, litt da viel Armuth mit den Seinen. Ließ darauf ausrufen, wer da wäre, der ihm wollte Hülfe thun, sein Reich wieder zu erlangen, der sollte zum Herzoge gemacht, und eine Tochter des Kaisers ihm gegeben werden. Da der Köhler das vernahm, fügte sich's, daß er mit einer Bürde Silbers vor den König trat und begehrte: er wolle sein Sohn werden und des Königs Tochter ehelichen, auch dazu Land und Gegend — wo jetzt Zähringen, das Schloß, und die Stadt Freiburg stehet — zu eigen haben; alsdann wolle er ihm einen solchen Schatz von Silber geben und überliefern, damit er sein ganzes Reich wieder gewinnen könne. Als der König solches vernahm, willigte er ein, empfing die Last Silbers, und gab dem Köhler, den er zum Sohn annahm, die Tochter zur Ehe, und die Gegend des Landes darzu, wie er begehret hatte. Da hub der Sohn an und ließ sein Erz schmelzen, überkam groß Gut damit und baute Zähringen sammt dem Schloß; da macht ihn der römische König, sein Schwäher, zu einem Herzogen von Zähringen. Der Herzog baute Freiburg und andre umliegende Städte und Schlösser mehr; und wie er nun mächtig ward, zunahm an Gut, Gewalt und Ehre, hub er an und ward stolz und frevelhaft. Eines Tages, da rief er seinem eignen Koch und gebot, daß er ihm einen jungen Knaben

briete und zurichtete; denn ihn gelüste zu ſchmecken, wie gut Menſchenfleiſch wäre. Der Koch vollbrachte alles nach des Herrn Befehl und Willen, und da der Knab gebraten war und man ihn zu Tiſche trug dem Herrn, und er ihn ſah vor ſich ſtehen, da fiel Schrekken und Furcht in ihn, und empfand Reu und Leid um dieſe Sünde. Da ließ er zur Sühne zwei Klöſter bauen, mit Namen das eine zu St. Ruprecht, und das andere zu St. Peter im Schwarzwald, damit ihm Gott der Herr barmherzig verzeihen möge und vergeben.

522.

Herr Peter Dimringer von Staufenberg.

Nach dem altdeutſchen Gedicht Erkenbolds aus dem 14. Jahrh.

In der Ortenau unweit Offenburg liegt Staufenberg, das Stammſchloß Ritter Peters Dimringer, von dem die Sage lautet: er hieß einen Pfingſttag früh den Knecht das Pferd ſatteln, und wollte von ſeiner Veſte gen Rußbach reiten, daſelbſt Metten zu hören. Der Knappe ritt voran, unterweges am Eingang des Waldes ſah er auf einem Stein eine wunderſchöne, reichgeſchmückte Jungfrau mutterallein ſitzen; ſie grüßte ihn, der Knecht ritt vorüber. Bald darauf kam Herr Peter ſelbſt daher, ſah ſie mit Freuden, grüßte und ſprach die Jungfrau freundlich an. Sie neigte ihm und ſagte: Gott danke dir deines Grußes. Da ſtund Peter vom Pferde, ſie bot ihm ihre Hände und er hob ſie vom Steine auf, mit Armen umfing er ſie; ſie ſetz-

ten ſich beide ins Gras und redeten, was ihr Wille war. „Gnade, ſchöne Frau, darf ich fragen was mir zu Herzen liegt, ſo ſagt mir, warum ihr hier ſo einſam ſitzet und niemand bei euch iſt?“ — Das ſag ich dir Freund auf meine Treue: „weil ich hier dein warten wollte; ich liebe dich, ſeit du je Pferd überſchritteſt; und überall im Kampf und in Streit, in Weg und auf Straßen hab ich dich heimlich gepfleget, und gehütet mit meiner freien Hand, daß dir nie kein Leid geſchah.“ Da antwortete der Ritter tugendlich: daß ich euch erblickt habe, nichts lieberes konnte mir geſchehen, und mein Wille wäre, bei euch zu ſeyn bis an den Tod. „Dies mag wohl geſchehen — ſprach die Jungfrau — wenn du meiner Lehre folgeſt: willſt du mich lieb haben, darfſt du fürder kein ehelich Weib nehmen, und thäteſt du's doch, würde dein Leib den dritten Tag ſterben. Wo du aber allein biſt und mein begehreſt, da haſt du mich gleich bei dir, und lebeſt glücklich und in Wonne.“ Herr Peter ſagte: „Frau, iſt das alles wahr?“ Und ſie gab ihm Gott zum Bürgen der Wahrheit und Treue. Darauf verſprach er ſich ihr zu eigen, und beide verpflichteten ſich zu einander. Die Hochzeit ſollte auf der Frauen Bitte zu Stanfenberg gehalten werden; ſie gab ihm einen ſchönen Ring, und nachdem ſie ſich tugendlich angelacht und einander umfangen hatten, ritt Herr Peter weiter fort ſeine Straße. In dem Dorfe hörte er Meſſe leſen, und that ſein Gebät, kehrte alsdann heim auf ſeine Feſte, und ſobald er

allein in der Kemenate war, dachte er bei sich im Herzen: wenn ich doch nun meine liebe Braut hier bei mir hätte, die ich draußen auf dem Stein fand! Und wie er das Wort ausgesprochen hatte, stand sie schon vor seinen Augen, sie küßten sich und waren in Freuden beisammen.

Also lebten sie eine Weile, sie gab ihm auch Geld und Gut, daß er fröhlich auf der Welt leben konnte. Nachher fuhr er aus in die Lande, und wohin er kam, war seine Frau bei ihm, so oft er sie wünschte.

Endlich kehrte er wieder heim in seine Heimath. Da lagen ihm seine Brüder und Freunde an, daß er ein ehelich Weib nehmen sollte; er erschrak und suchte es auszureden. Sie ließen ihm aber härter zusetzen durch einen weisen Mann, auch aus seiner Sippe. Herr Peter antwortete: eh will ich meinen Leib in Riemen schneiden lassen, als ich mich vereheliche. Abends nun, wie er allein war, wußte es seine Frau schon, was sie mit ihm vor hatten, und er sagte ihr von neuem sein Wort zu. Es sollte aber zu damal der deutsche König in Frankfurt gewählt werden; dahin zog auch der Stanfenberger unter viel andern Dienstmännern und Edelleuten. Da that er sich so heraus im Wettrspiel, daß er die Augen des Königs auf sich zog, und der König ihm endlich seine Muhme aus Kärnthen zur Ehe antrug. Herr Peter gerieth in heftigen Kummer und schlug das Erbieten aus; und weil alle Fürsten darein redeten, und die Ursache wissen wollten, sprach er zuletzt: daß er schon eine

ſchöne Frau und von ihr alles Gute hätte; aber um ihrentwillen keine andere nehmen dürfte, ſonſt müßte er todt liegen innerhalb drei Tagen. Da ſagte der Biſchof: Herr, laßt mich die Frau ſehen. Da ſprach er: ſie läßt ſich vor niemand, denn vor mir ſehen. So iſt ſie kein rechtes Weib — redeten ſie alle — ſondern vom Teufel; und daß ihr die Teufelin minnet mehr denn reine Frauen, das verdirbt euren Namen und eure Ehre vor aller Welt.“ Verwirrt durch dieſe Reden ſagte der Staufenberger „er wollte alles thun, was dem König gefalle;“ und alſobald ward ihm die Jungfrau verlobet unter koſtbaren königlichen Geſchenken. Die Hochzeit ſollte nach Peters Willen in der Ortenau gehalten werden. Als er ſeine Frau wieder das erſte Mal bei ſich hatte, that ſie ihm klägliche Vorwürfe, daß er ihr Verbot und ſeine Zuſage dennoch übertreten hätte, ſo ſey nun ſein junges Leben verloren „und zum Zeichen will ich dir Folgendes geben; wenn du meinen Fuß erblicken wirſt und ihn alle andere ſehen, Frauen und Männer, auf deiner Hochzeit, dann ſollſt du nicht ſäumen, ſondern beichten und dich zum Tod bereiten.“ Da dachte aber Peter an der Pfaffen Worte, daß ſie ihn vielleicht nur mit ſolchen Drohungen berücken wolle, und es eitel Lüge wäre. Als nun bald die junge Braut nach Staufenburg gebracht wurde, ein großes Feſt gehalten wurde, und der Ritter ihr über Tafel gegen über ſaß, da ſah man plötzlich etwas durch die Bühne ſtoßen, einen wunderſchönen Menſchenfuß bis an die Knie, weiß

wie Elfenbein. Der Ritter erblaßte und rief: weh meine Freunde, ihr habt mich verderbet, und in drei Tagen bin ich des Todes. Der Fuß war wieder verschwunden, ohne ein Loch in der Bühne zurück zu lassen. Pfeiffen, Tanzen und Singen lagen danieder, ein Pfaff wurde gerufen, und nachdem er von seiner Braut Abschied genommen und seine Sünden gebeichtet hatte, brach sein Herz. Seine junge Ehefrau begab sich ins Kloster, und betete zu Gott für seine Seele, und in allen deutschen Landen wurde der mannhafte Ritter beklaget.

Im 16. Jahrh. nach Fischarts Zeugniß, wußte das Volk der ganzen Gegend noch die Geschichte von Peter dem Staufenberger und der schönen Meerfei, wie man sie damals nannte. Noch jetzt ist der Zwölfstein zwischen Staufenberg, Nußbach und Weilershofen zu sehen, wo sie ihm das erste Mal erschienen war; und auf dem Schlosse wird die Stube gezeigt, da sich die Meerfei soll unterweilen aufgehalten haben.

523.

Des edlen Möringers Wallfahrt.

Nach dem alten Lied.
Vergl. Schmid in Bragur III. 402.
Grätters Odina S. 200—210.

Zu Möringen an der Donau lebte vor Zeiten ein edler Ritter; der lag eines Nachts bei seiner Frau und bat sie um Urlaub, weil er weit hin ziehen wollte

in Sanct Thomas Land; befahl ihr Leute und Gut und ſagte, daß ſie ſieben Jahre ſeiner harren möchte. Früh Morgens ſtand er auf, kleidete ſich an und empfahl ſeinem Kämmerer, daß er ſieben Jahre lang ſeiner Frauen pflege, bis zu ſeiner Wiederkehr. Der Kämmerer ſprach: Frauen tragen lange Haar und kurzen Muth; fürwahr nicht länger denn ſieben Tage mag ich eurer Frauen pflegen. Da ging der edle Möringer hin zu dem Jungen von Neuſen und bat, daß er ſieben Jahre ſeiner Gemahlin pflege; der ſagts ihm zu und gelobte ſeine Treue.

Alſo zog der edle Möringer fern dahin, und ein Jahr verſtrich um das andere. Wie das ſiebente nun ſich vollendete, lag er im Garten und ſchlief. Da träumte ihm, wie daß ein Engel riefe und ſpräche: erwache Möringer, es iſt Zeit! kommſt du heut nicht zu Land, ſo nimmt der junge von Neuſen dein Weib. Der Möringer raufte vor Leid ſeinen grauen Bart, und klagte ſteheutlich ſeine Noth Gott und dem heiligen Thomas; in den ſchweren Sorgen entſchlief er von neuem. Wie er aufwachte und die Augen öffnete, wußte er nicht, wo er war; denn er ſah ſich daheim in Schwaben, vor ſeiner Mühle, dankte Gott, jedoch traurig im Herzen und ging zu der Mühle. Mutter — ſprach er — was gibts Neues in der Burg? ich bin ein armer Pilgrim. Viel Neues — antwortete der Müller — der von Neuſen will heut des edlen Möringers Frau nehmen; leider ſoll unſer guter Herr todt ſeyn. — Da ging der edle Möringer an ſein

eigen Burgthor, und klopfte hart dawider. Der Thorwart trat heraus: geh und ſag deiner Frauen an, hier ſtehe ein elender Pilgrim; nun bin ich vom weiten Gehen ſo müde geworden, daß ich ſie um ein Almoſen bitte, um Gottes und Sanct Thomas Willen, und des edlen Möringers Seele. Und als das die Frau erhörte, hieß ſie eilends aufthun, und ſolle er dem Pilger zu eſſen geben ein ganzes Jahr.

Der edle Möringer trat in ſeine Burg, und es war ihm ſo leid und ſchwer, daß ihn kein Mann empfing; er ſetzte ſich nieder auf die Bank, und als die Abendſtunde kam, daß die Braut bald zu Bett gehen ſollte, redete ein Dienſtmann und ſprach: ſonſt hatte mein Herr Möring die Sitte, daß kein fremder Pilgrim ſchlafen durfte, er ſang denn zuvor ein Lied. Das hörte der junge Herr von Reuſen, der Bräutigam, und rief: ſingt uns, Herr Gaſt, ein Liedelein, ich will euch reich begaben. Da hub der edle Möringer an und ſang ein Lied, das anfängt: „eins langen Schweigens hatt ich mich bedacht, ſo muß ich aber ſingen als eh“ u. ſ. w. *), und ſang darin: daß ihn der junge Mann an der alten Braut rächen, und ſie mit Sommerlatten (Ruthen) ſchlagen ſolle; ehemals ſey er Herr geweſen und jetzt Knecht, und auf der Hochzeit ihm nun eine alte Schüſſel vorgeſetzt wor-

*) Vergl. Samml. von Minneſingern I. 124. wo das Lied merkwürdig dem Walther von der Vogelweide beigelegt wird.

den. Sobald die edle Frau das Lied hörte, trübten sich ihre klare Augen, und einen goldnen Becher setzte sie dem Pilgrim hin, in den schenkte sie klaren Wein. Möringer aber zog ein goldrothes Fingerlein von seiner Hand, womit ihm seine liebste Frau vermählt worden war, senkt es in den Becher und gab ihn dem Weinschenken, daß er ihn der edlen Frau vorsetzen sollte. Der Weinschenk brachte ihn: das sendet euch der Pilger, laßt's euch nicht verschmähen, edle Frau. Und als sie trank und das Fingerlein im Becher sah, rief sie laut: mein Herr ist hier, der edle Möringer, stand auf und fiel ihm zu Füßen. Gott, willkommen, liebster Herr, und laßt euer Trauern seyn! meine Ehr hab ich noch behalten, und hätt' ich sie verbrochen, so sollt ihr mich vermauern lassen. Aber der Herr von Neufen erschrak, und fiel auch auf die Knie: liebster Herr, Treu und Eid hab ich gebrochen, darum schlagt mir ab mein Haupt! — Das soll nicht seyn, Herr von Neufen! sondern ich will euren Kummer lindern und euch meine Tochter zur Ehe geben; nehmt sie und laßt mir meine alte Braut. Deß war der von Neufen froh, und nahm die Tochter; Mutter und Tochter waren beide zarte Frauen, und beide Herren waren wohl geboren.

524.

Graf Hubert von Calw.

Crusius annales suevici. Francof. 1595. dodecas II. p. 263.

Vor alten Zeiten lebte zu Calw ein Graf in Wonne und Reichthum, bis ihn zuletzt sein Gewissen antrieb, und er zu seiner Gemahlin sprach: „nun ist von Nöthen, daß ich auch lerne, was Armuth heißt, wo ich nicht ganz will zu Grunde gehen.“ Hierauf sagte er ihr Lebewohl, nahm die Kleidung eines armen Pilgrims an, und wanderte in die Gegend nach der Schweiz zu. In einem Dorfe, genannt Deislingen, wurde er Kuhhirt, und weidete die ihm anvertraute Heerde auf einem nahgelegenen Berge mit allem Fleiß. Wiewohl nun das Vieh unter seiner Hut gedieh und fett ward: so verdroß es die Bauern, daß er sich immer auf dem nämlichen Berge hielt, und sie setzten ihn vom Amte ab. Da ging er wieder heim nach Calw, und heischte das Almosen vor der Thüre seiner Gemahlin, die eben ihre Hochzeit mit einem andern Mann feierte. Als ihm nun ein Stück Brod herausgebracht wurde, weigerte er es anzunehmen, es wäre dann, daß ihm auch der Gräfin Becher voll Wein dazu gespendet würde. Man brachte ihm den Becher, und indem er trank, ließ er seinen güldenen Mahlring darein fallen, und kehrte stillschweigends nach dem vorigen Dorfe zurück. Die Leute waren seiner Rückkunft froh, weil sie ihr Vieh unterdessen einem schlechten Hirten hatten untergeben

müſſen, und ſetzten den Grafen neuerdings in ſeine Stelle ein. So hütete er bis zu ſeinem Lebensende; als er ſich dem Tode nah' fühlte, offenbarte er den Leuten, wer und woher er wäre; auch verordnete er, daß ſie ſeine Leiche von Rindern ausfahren laſſen, und da, wo dieſe ſtillſtehen würden, beerdigen ſollten, daſelbſt aber eine Capelle bauen. Sein Wille ward genau vollzogen, und über ſeinem Grabe ein Heiligthum errichtet, nach ſeinem Namen Hubert oder Oberk „zu Sanct Huprecht“ geheißen. Viele Menſchen wallfahreten dahin, und ließen zu ſeiner Minne Meſſen leſen; jeder Bürger aus Calw, der da vorüber geht, hat das Recht, an der Capellenthüre anzuklopfen.

525.

Udalrich und Wendelgart und der ungeborne Burkard.

Ekkehardus monachus (ap. Goldast I. p. 40. 41.)

Udalrich Graf zu Buchhorn (am Bodenſee) abſtammend aus Carls Geſchlecht, war mit Wendilgart, Heinrich des Voglers Nichte, vermählt. Zu ſeiner Zeit brachen die Heiden (Ungarn) in Baiern ein, Udalrich rückte aus in den Krieg, wurde gefangen und weggeführt. Wendilgart, die gehört hatte, daß er todt in der Schlacht geblieben, wollte nicht wieder heurathen, ſondern begab ſich nach St. Gallen, wo ſie ſtill und eingezogen lebte, und für ihres Gemahls Seele den Armen Wohlthaten erwies. Weil ſie aber zart auf-

gezogen war, trug ſie immer groſse Luſt nach ſüſsen Speiſen. Sie ſaſs eines Tages bei Wiborad, einer frommen Kloſterfrau im Geſpräch, und bat ſie um ſüſse Äpfel. „Ich habe ſchöne Äpfel, wie ſie arme Leute eſſen — ſprach Wiborad — die will ich dir geben“ und zeigte ihr wilde Holzäpfel. Wendilgart nahm ſie gierig und biſs darein; ſie ſchmeckten ſo herb, daſs ſie ihr den Mund zuſammen zogen, warf ſie weg, und ſagte: „deine Äpfel ſind ſauer, Schweſter; hätte der Schöpfer alle ſo erſchaffen, ſo würde Eva keinen gekoſtet haben.“ Mit Recht führſt du Even an — ſprach Wiborad — denn ſie gelüſtete gleich dir nach ſüſser Speiſe. Da erröthete die edle Frau, und that ſich hernach Gewalt an, entwöhnte ſich aller Süſsigkeiten, und gedieh bald zu ſolcher Frömmigkeit, daſs ſie vom Biſchof den heiligen Schleier begehrte. Er wurde ihr gewährt, und ſie lieſs ſich einkleiden; lebte auch fortan in Tugend und Strenge. Vier Jahre verfloſſen, da ging ſie am Todestage Udalrichs ihres Gemahls nach Buchhorn, und beſchenkte die Armen, wie ſie alljährlich zu thun pflegte.

Udalrich war aber unterdeſſen glücklich aus der Gefangenſchaft entronnen, und hatte ſich heimlich unter die übrigen verlumpten Bettler geſtellt. Als Wendilgart hinzutrat, rief er laut um ein Kleid. Sie ſchalt, daſs er ungeſtüm fordere, gab ihm aber doch das Kleid, als deſſen er bedurfte. Er zog die Hand der Geberin mit dem Kleide an ſich, umfaſste und küſste ſie wider ihren Willen. Da warf er ſeine lan-

gen Haare mit der Hand hinter die Schulter, und sprach — indem einige Umstehende mit Schlägen drohten: verschont mich mit Schlägen, ich habe ihrer genug ausgehalten, und erkennt euren Udalrich! Das Volk hörte die Stimme des alten Herrn, und erkannte sein Gesicht unter den wilden Haaren. Laut schrie ihm alles zu. Wendilgart war, gleichsam beschimpft, zurück getreten: jetzt erst empfinde ich meines Gemahls gewissen Tod, da mir jemand Gewalt zu thun wagt. Er aber reichte ihr die Hand um sie aufzuheben, an der Hand sah sie eine ihr wohlbekannte Wundennarbe. Wie vom Traum erwachend, rief sie: „mein Herr, den ich auf der Welt am liebsten habe, willkommen mein liebster Gemahl!“ Und unter Küssen und Umarmungen „kleidet euern Herrn und bereitet ihm ein Bad zu!“ Als er angezogen war, sagte er: „laß uns zur Kirche gehen.“ Unter dem Gehen sah er ihren Schleier und fragte: wer hat dein Haupt eingeschleiert? Und als sie antwortete „der Bischof in der Kirchenversammlung“ sprach Udalrich zu sich selbst: nun darf ich dich erst mit der Kirche Erlaubniß umarmen. Geistlichkeit und Volk sangen Loblieder; darauf ging man ins Bad und zur Mahlzeit. Bald versammelte sich die Kirche, und Udalrich forderte seine verlobte Gemahlin zurück. Der Bischof löste ihr den Schleier, und verschloß ihn im Schrein: damit, wann ihr Gemahl früher verstürbe, sie ihn wieder nehmen sollte. Die Hochzeit wurde von neuem gefeiert, und als Wendilgart sich nach

einiger Zeit schwanger befand, ging sie mit dem Grafen nach St. Gallen, und gelobte dem Kloster das Kind, wenn es ein Knabe wäre. Vierzehn Tage vor ihrer Niederkunft erkrankte plötzlich Wendilgart, und starb. Das Kind aber wurde lebendig aus dem Leichnam geschnitten, und in eine frisch abgezogene Speckschweinschwarte gewickelt. So kam es auf, wurde Burkhart getauft, und sorgsam im Kloster erzogen. Das Kind wuchs, zart von Leib, aber wunderschön; die Brüder pflegten ihn den ungebornen (Burcardus ingenitus) zu nennen. Seine Haut blieb immer so fein, daß jeder Mückenstich Blut heraus zog, und ihn sein Meister mit der Ruthe gänzlich verschonen mußte. Burkard der ungeborne ward mit der Zeit ein gelehrter, tugendhafter Mann.

526.

Stiftung des Klosters Wettenhausen.

Crusius ann. suev. dod. II. p. 148. nach Brusch.

Zwischen Ulm und Augsburg, am Flüßchen Camlach, liegt das Augustinerkloster Wettenhausen. Es wurde im Jahr 982 von zwei Brüdern, Conrad und Wernher, Grafen von Rochenstain, oder vielmehr von deren Mutter Gertrud gestiftet. Diese verlangte und erhielt von ihren Söhnen so viel Lands zur Erbauung einer heiligen Stätte, als sie innerhalb eines Tages umpflügen könnte. Dann schaffte sie einen ganz kleinen Pflug, barg ihn in ihren Busen, und umritt der-

gestalt das Gebiet, welches noch heutiges Tages dem Kloster unterworfen ist.

527.

Ritter Ulrich, Dienstmann zu Wirtenberg.

Altd. Gedicht im Cod. vindob. phil. 119. fol. 188 — 192.

Eine Burg liegt in Schwabenland, geheißen Wirtenberg, auf der saß vor Zeiten Graf Hartmann, dessen Dienstmann, Ritter Ulrich, folgendes Abentheuer begegnete. Als er eines Freitags in den Wald zu jagen zog, aber den ganzen Tag kein Wild treffen konnte, verirrte sich Ritter Ulrich auf unbekanntem Wege in eine öde Gegend, die sein Fuß noch nie betreten hatte. Nicht lange, so kamen ihm entgegen geritten ein Ritter und eine Frau, beide von edelem Aussehen; er grüßte sie höflich, aber sie schwiegen, ohne ihm zu neigen; da sah er derselben Leute noch mehr herbei ziehen. Ulrich hielt beiseit in dem Tann, bis fünfhundert Männer und eben so viel Weiber vorüber kamen, alle in stummer, schweigender Gebärde und ohne seine Grüße zu erwiedern. Zu hinterst an der Schaar fuhr eine Frau allein, ohne Mann, die antwortete auf seinen Gruß: Gott vergelts! Ritter Ulrich war froh, Gott nennen zu hören, und begann diese Frau weiter zu fragen nach dem Zuge, und was es für Leute wären, die ihm ihren Gruß nicht gegönnt hätten? „Laßt's euch nicht verdrießen — sagte die Frau — wir grüßen nicht, denn wir sind todte Leute.“ — „Wie kommt's aber, daß euer Mund frisch

und roth ſteht?“ — „Das iſt nur der Schein; vor dreißig Jahren war mein Leib ſchon erſtorben und verweſet, aber die Seele leidet Qual.“ — „Warum zoget ihr allein, das nimmt mich Wunder, da ich doch jede Frau ſammt einem Ritter fahren ſah?“ — „Der Ritter, den ich haben ſoll, der iſt noch nicht todt, und gerne wollt ich lieber allein fahren, wenn er noch Buße thäte und ſeine Sünde bereute.“ — „Wie heißt er mit Namen?“ — „Er iſt genannt von Schenkenburg.“ — „Den kenne ich wohl, er hob mir ein Kind aus der Taufe; gern möchte ich ihm hinterbringen, was mir hier begegnet iſt: aber wie wird er die Wahrheit glauben?“ — „Sagt ihm zum Wahrzeichen dieſes: mein Mann war ausgeritten, da ließ ich ihn ein in mein Haus, und er küßte mich an meinen Mund; da wurden wir einander bekannt, und er zog ein roth gülden Fingerlein von ſeiner Hand und ſchenkte mir's; wollte Gott, meine Augen hätten ihn nie geſehen!“ — „Mag denn nichts eure Seele retten, Gebete und Wallfahrten?“ — „Aller Pfaffen Zungen, die je laſen und ſangen, können mir nicht helfen, darum, daß ich nicht zur Beichte gelangt bin, und gebüßt habe vor meinem Tod; ich ſcheute aber die Beichte: denn wäre meinem biderben Mann etwas zu Ohren kommen von meiner Unzucht, es hätte mir das Leben gekoſtet.“

Ritter Ulrich betrachtete dieſe Frau, während ſie ihre jämmerliche Geſchichte erzählte; an dem Leibe erſchien nicht das Ungemach ihrer Seele; ſondern ſie

war wohl aussehend und reichlich gekleidet. Ulrich wollte mit ihr dem andern Volk bis in ihre Herberge nachreiten; und als ihn die Frau nicht von diesem Vorsatz ablenken konnte, empfahl sie ihm blos: keine der Speisen anzurühren, die man ihm bieten würde, auch sich nicht daran zu kehren, wie übel man dies zu nehmen scheine. Sie ritten zusammen über Holz und Feld, bis der ganze Haufen vor eine schön erbaute Burg gelangte, wo die Frauen abgehoben, den Rittern die Pferde und Sporen in Empfang genommen wurden. Darauf saßen sie je zwei, Ritter und Frauen, zusammen auf das grüne Gras; denn es waren keine Stühle vorhanden; jene elende Frau saß ganz allein am Ende, und niemand achtete ihrer. Goldne Gefäße wurden aufgetragen, Wildpret und Fische, die edelsten Speisen, die man erdenken konnte, weiße Semmel und Brod; Schenken gingen und füllten die Becher mit kühlem Weine. Da wurde auch dieser Speisen Ritter Ulrich vorgetragen, die ihn lieblich anrochen: doch war er so weise, nichts davon zu berühren. Er ging zu der Frauen sitzen, und vergaß sich, daß er auf den Tisch griff, und einen gebratenen Fisch aufheben wollte; da verbrunnen ihm schnell seiner Finger viere, wie von höllischem Feuer, daß er laut schreien mußte. Kein Wasser und kein Wein konnte ihm diesen Brand löschen; die Frau, welche neben ihm saß, sah ein Messer an seiner Seite hangen, griff schnell danach, schnitt ihm ein Kreuz über die Hand, und stieß das Messer wie-

der ein. Als das Blut über die Hand floß, mußte das Feuer davor weichen, und Ritter Ulrich kam mit dem Verluste der Finger davon. Die Frau sprach: jetzt wird ein Turnier anheben, und euch ein edles Pferd vorgeführt, und ein goldbeschlagener Schild vorgetragen werden; davor hütet euch. Bald darauf kam ein Knecht mit dem Roß und Schild vor den Ritter, und so gern ers bestiegen hätte, ließ ers doch standhaft fahren. Nach dem Turnier erklangen süße Töne, und der Tanz begann; die elende Frau hatte den Ritter wieder davor gewarnt. Sie selbst aber mußte mit anstehen, und stellte sich unten hin; als sie Ritter Ulrich anschaute, vergaß er alles, trat hinzu, und bot ihr die Hand. Kaum berührte er sie, als er für todt niedersank; schnell trug sie ihn seitwärts auf einen Rain, grub ihm ein Kraut, und steckte es in seinen Mund, wovon er wieder auflebte. Da sprach die Frau: es nahet dem Tage, und wann der Hahn kräht, müssen wir alle von hinnen. Ulrich antwortete: ist es denn Nacht? mir hat es so geschienen, als ob es die ganze Zeit heller Tag gewesen wäre. Sie sagte; der Wahn trügt euch; ihr werdet einen Waldsteig finden, auf dem ihr sicher zu dem Ausgang aus der Wildniß gelangen könnet. Ein Zelter wurde der armen Frau vorgeführt, der brann als eine Glut; wie sie ihn bestiegen hatte, streifte sie den Aermel zurück: da sah Ritter Ulrich das Feuer von ihrem bloßen Arm schießen, wie wenn die Flammen um ein brennendes Haus schlagen. Er segnete

sie zum Abschied, und kam auf dem angewiesenen Steige glücklich heim nach Wirtenberg geritten, zeigte dem Grafen die verbrannte Hand, und machte sich auf zu der Burg, wo sein Gevatter saß. Dem offenbarte er, was ihm seine Buhlin entbieten ließ, sammt dem Wahrzeichen mit dem Fingerlein und den verbrannten Fingern. Auf diese Nachricht rüstete sich der von Schenkenburg sammt Ritter Ulrich; fuhren über Meer gegen die ungetauften Helden, denen sie so viel Schaden, dem deutschen Hause zum Trost, anthaten, bis die Frau aus ihrer Pein erlöst worden war.

528.

Freiherr Albrecht von Simmern.

Crusius ann. suev. dod. II. p. 361. 362.
Der vielförmige Hinzelmann 111 — 190.
Bräuners Curiosit. 329 — 335.

Albrecht Freiherr von Simmern war bei seinem Landesherrn Herzog Friedrich von Schwaben, der ihn auferzogen hatte, wohlgelitten, und stand in besonderer Gnade. Einstmals that dieser in der Begleitung seiner Grafen und Ritter, unter welchen sich auch der Freiherr Albrecht befand, einen Lustritt zu dem Grafen Erchinger, bei dem er schon öfter gewesen, und dessen Schloß Mogenheim im Zabergau lag. Der Graf war ein Mann von fröhlichem Gemüthe, der Jagd und andern ehrlichen Uebungen ergeben. Mit seiner Frau, Maria von Töbing, hatte er nur zwei

Töchter und keinen Sohn erzeugt, und sein gräflicher Stamm drohte zu erlöschen.

Nahe an dem Schlosse lag ein lustiges Gehölz, der Stromberg genannt; darin lief seit langer Zeit ein ansehnlicher großer Hirsch, den weder die Jäger noch Hofbediente je hatten sahen können. Als er sich eben jetzt wieder sehen ließ, freuten sich alle, besonders der Graf Erchinger, welcher die übrige Gesellschaft aufmahnte, sich mit dem gewöhnlichen Jäger-Zeuge dahin zu begeben. Unter dem Jagen kam der Freiherr Albrecht von den andern ab in eine besondere Gegend des Waldes, wo er eines großen und schönen Hirsches ansichtig ward, wie er noch nie glaubte einen gesehen zu haben. Er setzte ihm lange durch den Wald nach, bis er ihn ganz aus dem Gesicht verlor, und er nicht wußte, wo das Thier hingerathen war.

Indem trat ein Mann schrecklicher Gestalt vor ihn, und ob er gleich sonst beherzt und tapfer war, so entsetzte er sich doch heftig, und wahrte sich wider ihn mit dem Zeichen des Kreuzes. Der Mann aber sprach: „Fürchte dich nicht! ich bin von Gott gesandt, dir etwas zu offenbaren. Folge mir nach, so sollst du wunderbare Dinge sehen; wie sie deine Augen noch nie erblickt haben, und soll dir kein Haar dabei gekrümmt werden.“ Der Freiherr willigte ein, und folgte seinem Führer, der ihn aus dem Walde leitete. Als sie heraustraten, däuchte ihm, er sehe schöne Wiesen und eine überaus lustige Gegend. Ferner ein Schloß, das mit vielen Thürmen und ande-

rer Zier so prangte, daß dergleichen seine Augen niemals gesehen. Indem sie sich diesem Schlosse nahten, kamen viel Leute, gleich als Hofdiener, entgegen. Keiner aber redete ein Wort; sondern als er bei dem Thor anlangte, nahm einer sein Pferd ab, als wollte er es unterdessen halten. Sein Führer aber sprach: „laß dich ihr Schweigen nicht befremden; dagegen rede auch nicht mit ihnen, sondern allein mit mir, und thue in allem, wie ich dir sagen werde.“

Nun traten sie ein, und Herr Albrecht ward in einen großen, schönen Saal geführt, wo ein Fürst mit den Seinigen zu Tische saß. Alle standen auf, und neigten sich ehrerbietig, gleich als wollten sie ihn willkommen heißen. Darauf setzten sie sich wieder, und thaten, als wenn sie äßen und tränken. Herr Albrecht blieb stehen, hielt sein Schwert in der Hand, und wollte es nicht von sich lassen: indessen betrachtete er das wunderköstliche, silberne Tafel-Geschirr, darin die Speisen auf- und abgetragen wurden, sammt den andern vorhandenen Gefäßen. Alles dieses geschah mit großem Stillschweigen; auch der Herr und seine Leute äßen für sich, und bekümmerten sich nicht um ihn. Nachdem er also lange gestanden, und alles angeschaut, erinnerte ihn der, welcher ihn hergeführt, daß er sich vor dem Herrn neigen, und dessen Leute grüßen solle; dann wolle er ihn wieder heraus geleiten. Als er es gethan, stand der Herr mit allen seinen Leuten wiederum höflich auf, und sie neigten gleichfalls ihre Häupter gegen ihn. Darauf ward

Herr Albrecht von seinem Führer zu der Schloß-Pforte gebracht. Hier stellten diejenigen, welche bisher sein Pferd gehalten, ihm selbes wieder zu, legten ihm aber dabei Stillschweigen auf; worauf sie ins Schloß zurückkehrten. Nun gürtete Herr Albrecht sein Schwert wieder an, und ward von seinem Gefährten auf dem vorigen Wege nach dem Strombergger Walde gebracht. Er fragte ihn, was das für ein Schloß, und wer dessen Einwohner wären, die darin zur Tafel gesessen? der Geist antwortete: „der Herr, welchen du gesehen, ist deines Vaters Bruder gewesen, ein gottesfürchtiger Mann, welcher vielmals wider die Ungläubigen gefochten. Ich aber und die andern, die du gesehen, waren bei Leibes-Leben seine Diener, und müssen nun unaussprechlich harte Pein leiden. Er hat bei Lebzeiten seine Unterthanen mit unbilligen Anlagen sehr gedrückt, und das Geld zum Krieg gegen die Ungläubigen angewendet: wir andern aber haben ihm dazu Rath und Anschläge gegeben, und werden jetzt solcher Ungerechtigkeit willen hart gestraft. Dieses ist deiner Tugenden wegen offenbart, damit du vor solchen und ähnlichen Dingen dich hüten und dein Leben bessern mögest. Siehe, da ist der Weg, welcher dich wiederum durch den Wald an deinen vorigen Ort bringen wird; doch kannst du noch ein Mal zurückkehren, damit du sieheſt, in was für Elend und Jammer sich die vorige Glückseligkeit verkehrt hat.“ Wie der Geist dieses gesagt, war er verschwunden. Herr Albrecht aber kehrte wieder zu

dem Schloſſe zurück. Siehe, da war alles mit einander zu Feuer, Pech und Schwefel worden, davon ihm der Geruch entgegen qualmte; dabei hörte er ein jammervolles Schreien und Klagen, worüber er ſich ſo ſehr entſetzte, daß ihm die Haare zu Berge ſtunden. Darum wendete er ſchnell ſein Pferd um, und ritt des vorigen Weges wieder nach ſeiner Geſellſchaft zu.

Als er anlangte, kam er allen ſo verändert und verſtellet vor, daß ſie ihn faſt nicht erkannten. Denn ungeachtet er noch ein junger und friſcher Mann war, hatte ihn doch Schrecken und Beſtürzung zu einem eisgrauen umgeſtaltet; indem Haupt- Haar und Bart weiß wie der Schnee waren. Sie verwunderten ſich zwar darüber nicht wenig, aber noch mehr über die durch ſeine veränderte Geſtalt beglaubigte Erzählung, ſo daß ſie insgeſammt traurig nach Hauſe umkehrten.

Der Freiherr von Simmern beſchloß dem Orte, wo ſich das zugetragen, zur Ehre Gottes eine Kirche zu erbauen. Graf Erchinger, auf deſſen Gebiet er lag, gab gern ſeine Einwilligung, und er und ſeine Gemahlin verſprachen Rath und Hülfe; damit daſelbſt ein Frauen- Kloſter aufgerichtet, und Gott ſtets gedienet würde. Auch der Herzog Friedrich von Schwaben verhieß ſeinen Beiſtand zur Förderung des Baues, und hat verſchiedene Zehnden und Einkünfte dazu verordnet. Die Geſchichte hat ſich im Jahr 1134 unter Lothar dem zweiten begeben.

529.

Andreas von Sangerwitz, Comthur auf Christburg.

Caspar Schütz. Beschreibung der Lande Preußen 1599. fol. Bl. 102. 103.

Happel Denkwürdigkeiten der Welt IV. 407. 408.

Caspar Henneberger Erklärung der großen Preuß. Landtafel, Rauschink Gespensterſagen, Rudolſt. 1817. St. 2.

Im Jahr 1410 am 15ten Juli, ward bei Tannenberg, zwiſchen den Kreuzherren in Preußen und Vladislav, Könige von Pohlen, eine große Schlacht geliefert. Sie endigte mit der Niederlage des ganzen Ordensheers; der Hochmeiſter Ulrich von Jungingen ſelbſt fiel darin. Seinen Leichnam ließ der König den Brüdern zu Oſterode zukommen, die ihn zu Marienburg begruben; das abgehauene Kinn aber mit dem Bart ward gen Krakau gebracht, wo es noch heutiges Tages (zu Caspar Schützens Zeit) gezeigt wird.

Als der Hochmeiſter mit den Gebietigern über dieſen Krieg rathſchlagte, rieth der Comthur von der Chriſtburg, Andreas Sangerwitz, ein Deutſcher von Adel, treulich zum Frieden; unangeſehen die andern faſt alle zum Krieg ſtimmten, und der Feind ſchon im Lande war; welches den Hochmeiſter übel verdroß, und rechnete es ihm zur Furcht und Zaghеit. Er aber, der nicht weniger Herz als Witz und Verſtand hatte, ſagte zu ihm: „ich habe Euer Gnaden zum Frieden gerathen, wie ichs am beſten

merk und verstehe, und bedünket mich, nach Frieden dienete uns dieser Zeit Gelegenheit am besten. Weil es aber Gott anders ausersehen, auch Euer Gnaden anders gefällt: so muß ich folgen, und will euch in künftiger Schlacht, es laufe wie es wolle, so mannlich beistehen, und mein Leib und Leben bei euch lassen, als getreulich ich jetzt zum Frieden rathe.“ Welchem er auch als ein redlicher Mann nachgelebt, und ist nebst dem Hochmeister, nachdem er sich tapfer gegen den Feind gehalten, auf der Wahlstadt geblieben.

Da nun dieser Comthur zur Schlacht auszog, und gewappnet aus dem Schlosse ritt, begegnete ihm ein Chorherr, der seiner spottete, und ihn höhnisch fragte: „wem er das Schloß in seinem Abwesen befehlen wollte?“ Da sprach er aus großem Zorn: „dir und allen Teufeln, die zu diesem Kriege gerathen haben!“ Demnach, als die Schlacht geschehen, und der Comthur umgekommen, hat sich eine Teufelei und Gespenst in dem Schlosse anfangen zu wanken und zu regieren, daß nachmals kein Mensch darinne bleiben und wohnen konnte. Denn so oft die Ordensbrüder im Schlosse aßen, so wurden alle Schüsseln und Trinkgeschirr voll Bluts; wann sie außerhalb des Schlosses aßen, wiederfuhr ihnen nichts dergleichen. Wenn die Knechte wollten in den Stall gehen, kamen sie in den Keller und tranken so viel, daß sie nicht mehr wußten, was sie thaten. Wenn der Koch und sein Gesinde in die Küche ging, so fand er Pferde darin stehen, und war ein Stall daraus worden.

worden. Wollte der Kellermeister seine Geschäffte im Keller verrichten, so fand er an der Stelle der Wein- und Bierfässer lauter Hafen, Töpfe, Bälge und Wasserströge; und dergleichen ging es in allen Dingen und Orten widersinnigs. Dem neuen Comthur, der aus Frauenberg dahin kam, ging es noch viel wunderlicher und ärger: ein Mal ward er in den Schlossbrunnen an den Bart gehängt; das andre Mal ward er auf das oberste Dach im Schlosse gesetzet, daß man ihn kaum ohne Lebensgefahr herunter bringen konnte. Zum dritten Mal fing ihm der Bart von selbst an zu brennen, so daß ihm sein Gesicht geschändet wurde; auch konnte ihm der Brand mit Wasser nicht gelöscht werden, und nur, als er aus dem verwünschten Schlosse heraus lief, erlosch das Feuer. Derowegen fürder kein Comthur in dem Schlosse bleiben wollte, wurde auch von jedermänniglich verlassen, und nach des verstorbenen Comthurs Prophezeihung des Teufels Wohnung geheißen.

Zwei Jahre nach der Schlacht kam ein Bürger von Christburg wiederum zu Hause, der während der Zeit auf einer Wallfahrt nach Rom gewesen war. Als er von dem Gespenst des Schlosses hörte, ging er auf einen Mittag hinauf: sey es nun, daß er die Wahrheit selbst erfahren wollte, oder daß er vielleicht ein Heiligthum mit sich gebracht, das gegen die Gespenster dienen sollte. Auf der Brücke fand er stehen des Comthurs Bruder, welcher auch mit in der Schlacht geblieben war; er erkannte ihn alsbald,

denn er hatte ihm ein Kind aus der Taufe gehoben, und hieß Otto von Sangerwitz; und weil er meinte, es wäre ein lebendiger Mensch, trat er auf ihn zu und sprach: „o Herr Gevatter, wie bin ich erfreut, daß ich euch frisch und gesund sehen mag; man hat mich überreden wollen, ihr wärt erschlagen worden; ich bin froh, daß es besser ist, als ich meinete. Und wie stehet es doch in diesem Schlosse, davon man so wunderliche Dinge redet?“ Das Teufelsgespenst sagte wieder zu ihm: „komme mit mir, so wirst du sehen, wie man allhier Haus hält.“ Der Schmied folgte ihm nach, die Wendeltreppe hinauf; da sie in das erste Gemach gingen, fanden sie einen Haufen Volks, die nichts anders thaten, denn mit Würfel und Karten spielen; etliche lachten, etliche fluchten Wunden und Marter. Im andern Gemach saßen sie zu Tische, da war nichts anders, denn Fressen und Saufen zu ganzen und halben; von dannen gingen sie in den großen Saal, da fanden sie Männer, Weiber, Jungfrauen und junge Gesellen; da hörte man nichts, denn Saitenspiel, singen, tanzen, und sahe nichts denn Unzucht und Schande treiben. Nun gingen sie in die Kirche; da stund ein Pfaff vor dem Altar, als ob er Messe halten wollte; die Chorherren aber saßen ringsumher in ihren Stühlen und schliefen. Darnach gingen sie wieder zum Schloß hinaus, alsbald hörte man in dem Schloß so jämmerlich heulen, weinen und Zetergeschrei, daß dem Schmied angst und bange ward, gedachte auch, es könnte in der Hölle nicht jämmer-

licher seyn. Da sprach sein Gevatter zu ihm: „gehe hin und zeige dem neuen Hochmeister an, was du gesehen und gehört hast! Dann so ist unser Leben gewesen, wie du drinnen gesehen; das ist der erfolgte Jammer darauf, den du hier außen gehört hast.“ Mit den Worten verschwand er, der Schmied aber erschrak sehr, daß ihm zu allen Füßen kalt ward; dennoch wollt er den Befehl verrichten, ging zum neuen Hochmeister und erzählte ihm alles, wie es ergangen. Der Hochmeister ward zornig, sagte, es wäre erdichtet Ding, seinem hochwürdigen Orden zu Verdruß und Schanden, ließ den Schmied ins Wasser werfen und ersäufen.

530.

Der Virdunger Bürger.

Ottocar von Hornek cap. 335—338. bei Pez p. 298—305.

Zu Rudolfs von Habsburg Zeiten saß in der Stadt Virdung (Verdun) ein Bürger, der verfiel in Armuth; und um aufs Neue zu Schätzen zu gelangen, versprach er sich mit Hülfe eines alten Weibes dem Teufel. Und als er sich Gott und allen himmlischen Gnaden abgesagt hatte, füllte ihm der Höllenrabe den Beutel mit Pfennigen, die nimmer all' wurden; denn so oft sie der Bürger ausgegeben hatte, lagen sie immer wieder unten: Da wurde seines Reichthums unmaßen viel; er erwarb Wiesen und Felder und lebte nach allen Gelüsten. Eines Tages, da er fröhlich bei seinen Freunden saß, kamen zwei Männer auf schwar-

zen Pferden angeritten; der eine zog bei der Hand ein gesatteltes und gezäumtes, brandschwarzes Roß, das führte er zu dem Bürger und mahnte, daß er ihnen folgen sollte, wohin er gelobt hätte. Traurig nahm der Bürger Abschied, bestieg das Roß und schied mit den Boten von dannen, im Angesicht von mehr als funfzig Menschen und zweier seiner Kinder, die jämmerlich klagten und nicht wußten, was aus ihrem Vater geworden sey. Da gingen sie beide zu einem alten Weib, die viele Künste wußte; und verhießen ihr viel Geld, wenn sie ihnen die rechte Wahrheit von ihrem Vater zeigen würde. Darauf nahm das Weib die Jünglinge mit sich in einen Wald, und beschwor den Erdboden, bis er sich aufthat und die zwei heraus kamen, mit welchen ihr Vater fortgeritten war. Das Weib fragte: ob sie ihren Vater sehen wollten? Da fürchtete sich der Aelteste; der Jüngere aber, welcher ein männlicher Herz hatte, bestand bei seinem Vorsatz. Da gebot die Meisterin den Höllenboten, daß sie das Kind unverletzt hin zu seinem Vater und wieder zurück führeten. Die zwei führten ihn nun in ein schönes Haus, da saß sein Vater ganz allein, in demselben Kleid und Gewand, in welchem er abgeschieden war, und man sah kein Feuer, das ihn quälte. Der Jüngling redete ihn an und fragte: Vater, wie steht es um dich, ist dir sanft oder weh? Der Vater antwortete: weil ich die Armuth nicht ertragen konnte, gab ich um irdisches Gut dem Teufel Leib und Seele dahin, und alles Recht, was Gott an mir hatte;

darum mein Sohn, behalte nichts von dem Gut, das du von mir geerbt haſt, ſonſt wirſt du verloren gleich mir. Der Sohn ſprach: wie kommts, daß man kein Feuer an dir brennen ſiehet? Rühre mich mit der Spitze deines Fingers an — verſetzte der Vater — zuck aber ſchnell wieder weg! In dem Augenblick, wo es der Sohn that, brannte er ſich Hand und Arm bis an den Ellenbogen; da ließ erſt das Feuer nach. Gerührt von ſeines Vaters Qualen, ſprach er: ſag an, mein Vater, gibt es nichts auf der Welt, das dir helfen möge, oder irgend fromme? So wenig des Teufels ſelber Rath werden mag — ſagte der Vater — ſo wenig kann meiner Rath werden; du aber, mein Sohn, thue ſo mit deinem Gut, daß deine Seele erhalten bleibe. Damit ſchieden ſie ſich. Die zwei Führer brachten den Jüngling wieder heraus zu dem Weib, der er den verbrannten Arm zeigte. Darauf erzählte er Armen und Reichen, was ihm widerfahren war, und wie es um ſeinen Vater ſtand; begab ſich alles ſeines Gutes, und lebte freiwillig arm in einem Kloſter bis an ſein Lebensende.

531.

Der Mann im Pflug.

Flamländiſches Volksbuch: Florentina de getrouwe. Volkslied vom Grafen von Rom, in Adelungs Magazin Bd. 2. St. 3. S. 114—120. Vergl. Aretins Beitr. 1806. S. 322.

Vergl. Gesta Rom. cap. 69.

Zu Metz in Lothringen lebte ein edler Ritter, Namens Alexander, mit ſeiner ſchönen und tugendhaf-

ten Hausfrau Florentina. Dieser Ritter gelobte eine Wallfahrt nach dem heiligen Grabe, und als ihn seine betrübte Gemahlin nicht von dieser Reise abwenden konnte, machte sie ihm ein weißes Hemde mit einem rothen Kreuz, das sie ihm zu tragen empfahl. Der Ritter zog hierauf in jene Länder, wurde von den Ungläubigen gefangen, und mit seinen Unglücksgefährten in den Pflug gespannt; unter harten Geißelhieben mußten sie das Feld ackern, daß das Blut von ihren Leibern lief. Wunderbarer Weise blieb nun jenes Hemd, welches Alexander von seiner Frauen empfangen hatte, und beständig trug, rein und unbefleckt, ohne daß ihm Regen, Schweiß und Blut etwas schadeten; auch zerriß es nicht. Dem Sultan selbst fiel diese Seltsamkeit auf, und er befragte den Sclaven genau über seinen Namen und Herkunft, und wer ihm das Hemd gegeben habe? Der Ritter unterrichtete ihn von allem „und das Hemd habe ich von meiner tugendsamen Frau erhalten; daß es so weiß bleibt, zeigt mir ihre fortdauernde Treue und Keuschheit an.“ Der Heide, durch diese Nachricht neugierig gemacht, beschloß, einen seiner Leute heimlich nach Metz zu senden; der sollte kein Geld und Gut sparen, um des Ritters Frau zu seinem Willen zu verführen: so würde sich nachher ausweisen, ob das Hemd die Farbe veränderte. Der Fremde kam nach Lothringen, kundschaftete die Frau aus, und hinterbrachte ihr, wie elendiglich es ihrem Herrn in der Heidenschaft ginge; worüber sie höchst betrübt wurde, aber sich so tugend-

haft bewies; daß der Abgesandte, nachdem er alles Geld verzehrt hatte, wieder unausgerichteter Sache in die Türkei zurück reisen mußte. Bald darauf nahm Florentina sich ein Pilgerkleid und eine Harfe, welche sie wohl zu spielen verstand, und reiste dem fremden Heiden nach, holte ihn auch noch zu Venedig ein und fuhr mit ihm in die Heidenschaft, ohne daß er sie in der veränderten Tracht erkannt hätte. Als sie nun an des Heidenkönigs Hofe anlangten, wußte der Pilgrim diesen so mit seinem Gesang und Spiel einzunehmen, daß ihm große Geschenke dargeboten wurden. Der Pilgrim schlug diese alle aus, und bat blos um einen von den gefangenen Christen, die im Pfluge gingen. Die Bitte wurde bewilligt, und Florentina ging unerkannt zu den Gefangenen, bis sie zuletzt zu dem Pflug kam, in welchen ihr lieber Mann gespannt war. Darauf forderte und erhielt sie diesen Gefangenen, und beide reisten zusammen über die See glücklich nach Deutschland heim. Zwei Tagreisen vor Metz sagte der Pilgrim zu Alexander: Bruder, jetzt schneiden sich unsre Wege; gib mir zum Angedenken ein Stücklein aus deinem Hemde, von dessen Wunder ich so viel habe reden hören, damit ich's auch andern erzählen und beglaubigen kann. Diesem willfahrte der Ritter, schnitt ein Stück aus dem Hemde, und gab es dem Pilgrim; sodann trennten sich beide. Florentina kam aber auf einem kürzeren Wege einen ganzen Tag früher nach Metz, legte ihre gewöhnlichen Frauenkleider an, und erwartete ihres Gemahles Ank

kunft. Als dieſe erfolgte, empfing Alexander ſeine Gemahlin auf das Zärtlichſte; bald aber bliesen ihm ſeine Freunde und Verwandten in die Ohren „daß Florentina als ein leichtfertiges Weib zwölf Monate lang in der Welt umher gezogen ſey, und nichts von ſich habe hören laſſen.“ Alexander entbrannte vor Zorn, ließ ein Gaſtmahl anſtellen, und hielt ſeiner Frauen öffentlich ihren geführten Lebenswandel vor. Sie trat ſchweigend aus dem Zimmer, ging in ihre Kammer, und legte das Pilgerkleid an, das ſie während der Zeit getragen hatte, nahm die Harfe zur Hand, und nun offenbarte ſich, indem ſie ihm das ausgeſchnittene Stück von dem Hemde vorwies: wer ſie geweſen war, und daß ſie ſelbſt als Pilgrim ihn aus dem Pflug erlöſt hatte. Da verſtummten ihre Ankläger, fielen der edlen Frau zu Füßen, und ihr Gemahl bat ſie mit weinenden Augen um Verzeihung.

532.

Siegfried und Genofeva.

Freher origines palatinae pars II. 1612. fol. p. 38. 39 und Anhang S. 18—22. aus einer alten Frauenkircher Handſchrift.

Zu den Zeiten Hildolfs, Erzbiſchofs von Trier, lebte daſelbſt Pfalzgraf Siegfried, mit Genofeva ſeiner Gemahlin, einer Herzogstochter aus Brabant, ſchön und fromm. Nun begab es ſich, daß ein Zug wider die Heiden geſchehen ſollte, und Siegfried in den Krieg ziehen mußte; da befahl er Genofeven, im mei-

felder Gau auf seiner Burg Simmern, still und eingezogen zu wohnen; auch übertrug er einem seiner Dienstmänner, Namens Golo, auf den er zumal vertraute: daß er seine Gemahlin in besonderer Aufsicht hielte. Die letzte Nacht vor seiner Abreise hatte aber Genofeva einen Sohn von ihrem Gemahl empfangen. Als nun Siegfried abwesend war, dauerte es nicht lange, und Golo entbrann von sündlicher Liebe zu der schönen Genofeva, die er endlich nicht mehr zurück hielt, sondern der Pfalzgräfin erklärte. Sie aber wies ihn mit Abscheu zurück. Darauf schmiedete Golo falsche Briefe, als wenn Siegfried mit allen seinen Leuten im Meer ertrunken wäre, und las sie der Gräfin vor; jetzt gehöre ihm das ganze Reich zu, und sie dürfe ihn ohne Sünde lieben. Als er sie aber küssen wollte, schlug sie ihm hart mit der Faust ins Gesicht, und er merkte wohl, daß er nichts ausrichten konnte; da verwandelte er seinen Sinn, nahm der edlen Frau alle ihre Diener und Mägde weg, daß sie in ihrer Schwangerschaft die größte Noth litt. Und als ihre Zeit heran rückte, gebar Genofeva einen schönen Sohn, und niemand, außer einer alten Waschfrau, stand ihr bei oder tröstete sie; endlich aber hörte sie, daß der Pfalzgraf lebe und bald zurück kehre; und sie fragte den Boten, wo Siegfried jetzo sey? „Zu Straßburg“ antwortete der Bote, und ging darauf zu Golo, dem er dieselbe Nachricht brachte. Golo erschrak heftig und hielt sich für verloren. Da redete eine alte Hexe mit ihm, was er sich Sorgen um diese Sache mache?

Die Pfalzgräfin habe zu einer Zeit geboren, daß niemand wissen könne, ob nicht der Koch oder ein andrer des Kindes Vater sey; „sag nur dem Pfalzgrafen, daß sie mit dem Koch gebuhlt habe, so wird er sie tödten lassen, und du ruhig seyn.“ Golo sagte „der Rathschlag ist gut“ ging daher eilends seinem Herrn entgegen, und erzählte ihm die ganze Lüge. Siegfried erschrak, und seufzte aus tiefem Leid. Da sprach Golo: Herr, es ziemt dir nicht länger, diese zum Weibe zu haben. Der Pfalzgraf sagte: was soll ich thun? Ich will — versetzte der Treulose — sie mit ihrem Kind an den See führen und im Wasser ersäufen. Als nun Siegfried eingewilligt hatte, ergriff Golo Genofeven und das Kind, und übergab sie den Knechten, daß sie sie tödten sollten. Die Knechte führten sie in den Wald, da hub einer unter ihnen an: was haben diese Unschuldigen gethan? Und es entstand ein Wortwechsel, keiner aber wußte Böses von der Pfalzgräfin zu sagen, und keinen Grund, warum sie sie tödten sollten; es ist besser — sprachen sie — daß wir sie hier von den wilden Thieren zerreissen lassen, als unsre Hände mit ihrem Blut zu beflecken. Also ließen sie Genofeven allein in dem wilden Wald, und gingen fort. Da sie aber ein Wahrzeichen haben mußten, das sie Golo mitbrächten: so rieth einer, dem mitlaufenden Hunde die Zunge auszuschneiden. Und als sie vor Golo kamen, sagte er: wo habt ihr sie gelassen? „Sie sind ermordet“ antworteten sie, und wiesen ihm Genofevens Zunge.

Genofeva aber weinte und bätete in der öden Wildniß; ihr Kind war noch nicht dreißig Tage alt, und sie hatte keine Milch mehr in ihren Brüsten, womit sie es ernähren könnte. Wie sie nun die heilige Jungfrau um Beistand flehte, sprang plötzlich eine Hindin durchs Gesträuch, und setzte sich neben das Kind nieder; Genofeva legte die Zitzen der Hindin in des Knäbleins Mund und es sog daraus. An diesem Orte blieb sie sechs Jahre und drei Monate; sie selbst aber nährte sich von Wurzeln und Kräutern, die sie im Walde fand; sie wohnten unter einer Schichte von Holzstämmen, welche die arme Frau, so gut sie konnte, mit Dörnern gebunden hatte.

Nach Verlauf dieser Zeit trug sich's zu, daß der Pfalzgraf gerade in diesem Wald eine große Jagd anstellte; und da die Jäger die Hunde hetzten, zeigte sich ihren Augen dieselbe Hirschkuh, die den Knaben mit ihrer Milch nährte. Die Jäger verfolgten sie; und weil sie zuletzt keinen andern Ausweg hatte, floh sie zu dem Lager, wohin sie täglich zu laufen pflegte, und warf sich, wie gewöhnlich, zu des Knaben Füßen. Die Hunde drangen nach, des Kindes Mutter nahm einen Stock und wehrte die Hunde ab. In diesem Augenblick kam der Pfalzgraf hinzu, sah das Wunder, und befahl, die Hunde zurück zu rufen. Darauf fragte er die Frau, ob sie eine Christin wäre? Sie antwortete: ich bin eine Christin, aber ganz entblößt; leih mir deinen Mantel, daß ich meine Schaam bedecke. Siegfried warf ihr den Mantel zu, und sie be-

deckte sich damit. Weib, sagte er, warum schafftest du dir nicht Speise und Kleider? Sie sprach: Brot habe ich nicht, ich aß die Kräuter, die ich im Walde fand; mein Kleid ist vor Alter zerschlissen und aus einander gefallen. — Wie viel Jahre sind's, seit du hierher gekommen? — Sechs, und drei Monden wohne ich hier. — Wem gehört der Knabe? — Es ist mein Sohn. — Wer ist des Kindes Vater? — Gott weiß es. — Wie kamst du hierher, und wie heißest du? — Mein Namen ist Genofeva. — Als der Pfalzgraf den Namen hörte, gedachte er seiner Gemahlin; und einer der Kämmerer trat hinzu, und rief: bei Gott, das scheint mir unsre Frau zu seyn, die schon lange gestorben ist, und sie hatte ein Mahl am Gesicht. Da sahen sie alle, daß sie noch dasselbe Mahl an sich trug. Hat sie auch noch den Trauring? sagte Siegfried. Da gingen zwei hinzu und fanden, daß sie noch den Ring trage. Alsobald umfing sie der Pfalzgraf und küßte sie, und nahm weinend den Knaben und sprach: das ist mein Gemahl, und das ist mein Kind. Die gute Frau erzählte nun allen, die da standen, von Wort zu Wort, was ihr begegnet war, und alle vergossen Freudenthränen; indem kam auch der treulose Golo dazu, da wollten sie alle auf ihn stürzen und ihn tödten. Der Pfalzgraf rief aber: haltet ihn, bis wir aussinnen, welches Todes er würdig ist. Dies geschah; und nachher verordnete Siegfried, vier Ochsen zu nehmen, die noch vor keinem Pfluge gezogen hätten, und jeden Ochsen dem Missethäter an die vier

Theile des Leibes zu spannen, zwei an die Füße, zwei an die Hände, und dann die Ochsen gehn zu lassen. Und als sie auf diese Weise festgebunden waren, ging jeder Ochse mit seinem Theile durch, und Golo's Leib wurde in vier Stücke zerrissen.

Der Pfalzgraf wollte nunmehr seine geliebte Gemahlin nebst dem Söhnlein heimführen. Sie aber schlug es aus und sprach: an diesem Ort hat die heilige Jungfrau mich vor den wilden Thieren bewahrt, und durch ein Wild mein Kind erhalten; von diesem Orte will ich nicht weichen, bis er ihr zu Ehren geweiht ist. Sogleich besandte der Pfalzgraf den Bischof Hildulf, welchem er alles berichtete; der Bischof war erfreut und weihte den Ort. Nach der Weihung führte Siegfried seine Gemahlin und seinen Sohn herzu, und stellte ein feierliches Mahl an; sie bat, daß er hier eine Kirche bauen ließe, welches er zusagte. Die Pfalzgräfin konnte fürder keine Speisen mehr vertragen, sondern ließ sich im Walde die Kräuter sammeln, an welche sie gewohnt geworden war. Allein sie lebte nur noch wenige Tage, und wanderte selig zum Herrn; Siegfried ließ ihre Gebeine in der Waldkirche, die er zu bauen gelobt hatte, bestatten; diese Capelle hieß Frauenkirchen (unweit Meyen), und manche Wunder geschahen daselbst.

533.

Carl Ynach, Salvius Brabon und Frau Schwan.

Iehan le Maire Illustrations de Gaule. Paris 1548. 4. Lib. III. Bl. 20—23. (Vergl. Tacitus hist. IV, 55.)

Gottfried, mit dem Zunamen der Carl, war König von Tongern, und wohnte an der Maas auf seiner Burg Megen. Er hatte einen Sohn, Namens Carl Ynach, den verbannte er aus dem Land, weil er einer Jungfrau Gewalt gethan hatte. Carl Ynach floh nach Rom zu seinem Oheim Cloadich, welcher daselbst als Geißel gefangen lebte, und wurde von diesem ehrenvoll empfangen. Carl Ynach wohnte zu Rom bei einem Senator, Namens Octavius, bis dieser vor des Sylla Grausamkeit aus der Stadt wich nach Arcadien. Hier aber lebte Lucius Julius Proconsul, welcher zwei Töchter hatte, die eine hieß Julia, die andre Germana. In diese Germana verliebte sich nun Carl Ynach, offenbarte ihr, daß er eines Königs Sohn wäre, und beredte sie zur Flucht. Eines Nachts nahmen sie die besten Kleinode aus ihrem Schatz, schifften sich heimlich ein und kamen nach Italien, nahe bei Venedig. Hier stiegen beide zu Pferd, ritten über Mailand durch Savoyen und Burgund ins Land Frankreich, und trafen nach viel Tagefahrten zu Cambray ein. Von da gingen sie noch weiter an einen Ort, der damals das Schloß Senes hieß, und ruhten in einem schönen Thale aus. In diesem Thal auf einem lustigen Fluß schwammen Schwäne; einer ihrer

Diener, der Bogenschütze war, spannte und schoß einen Pfeil. Aber er fehlte den Schwan, der erschrockene Vögel hob sich in die Luft, und flüchtete sich in der schönen Germana Schooß. Froh über dieses Wunder, und weil der Schwan ein Vogel guter Bedeutung ist, fragte sie Carl Ynach, ihren Gemahl: wie der Vogel in seiner Landessprache heiße? In deutscher Sprache, antwortete er, heißt man ihn Swana. So will ich — sagte sie — hinführo nicht länger Germana, sondern Schwan heißen; denn sie befürchtete, eines Tages an ihrem rechten Namen erkannt zu werden. Der ganze Ort aber bekam von der Menge seiner Schwäne, den Namen Schwanenthal (vallis cignea, Valenciennes) an der Scheide. Jenen Schwan nahm die Frau mit, fütterte und pflag ihn sorgsam. Carl und Frau Schwan gelangten nach diesem bis zu dem Schlosse Florimont, unweit Brüssel; daselbst erfuhr er den Tod seines Vaters Godfried Carl, und zog sogleich dahin. Zu Löwen opferte er seinen Göttern, und wurde in Tongern mit Jubel und Freude als König und Erbe empfangen. Salvius herrschte hierauf eine Zeit lang in Frieden, und zeugte mit seiner Gemahlin einen Sohn und eine Tochter. Der Sohn wurde Octavian, die Tochter wiederum Schwan benannt. Bald danach hatte Arioviſt, König der Sachsen, Krieg mit Julius Cäsar und den Römern; Carl Ynach verband sich mit Arioviſt, und zog den Römern entgegen, blieb aber todt in einer Schlacht, die bei Besançon geliefert wurde. Frau Schwan, seine Wit-

we, barg ſich mit ihren Kindern in dem Schloſſe Megen an der Maas, und fürchtete, daß Julius Cäſar, ihr Bruder, ſie auskundſchaften möchte. Das Reich Tongern hatte ſie an Ambiorix abgetreten, nahm aber ihren Schwan mit nach Megen, wo ſie ihn auf den Burggraben ſetzte, und oft mit eigner Hand fütterte, zum Angedenken ihres Gemahls.

Julius Cäſar hatte dazumal in ſeinem Heer einen Helden, Namens Salvius Brabon, der aus dem Geſchlechte des Frankus, Hectors von Troja Sohn, abſtammte. Julius Cäſar, um ſich von der Arbeit des Krieges ein wenig auszuruhen, war ins Schloß Cleve gekommen; Salvius Brabon beluſtigte ſich in der Gegend von Cleve mit Bogen und Pfeil, gedachte an ſein bisheriges Leben und an einen bedeutenden Traum, den er eines Nachts gehabt. In dieſen Gedanken befand er ſich von ungefähr am Ufer des Rheins, der nicht weit von dem Schloſſe Cleve fließt, und ſah auf dem Strom einen ſchneeweißen Schwan; der ſpielte und biß mit ſeinem Schnabel in einen Kahn am Ufer. Salvius Brabon blickte mit Vergnügen und Verwunderung zu, und die glückliche Bedeutung dieſes Vogels mit ſeinem Traum verbindend, trat er in das Schifflein; der Schwan, ganz kirr und ohne ſcheu zu werden, floß ein wenig voraus und ſchien ihm den Weg zu weiſen; der Ritter empfahl ſich Gott, und beſchloß ihm zu folgen. Ganz ruhig geleitete ihn der Schwan den Lauf des Rheins entlang, und Salvius ſchaute ſich allenthalben um, ob

er

er nichts sähe; so fuhren sie lang' und weit, bis endlich der Schwan das Schloß Megen erkannte, wo seine Herrin wohnte, kümmerlich als eine arme Witwe in fremdem Lande, ihre beiden Kinder auferziehend. Der Schwan, als er nun seinen gewohnten Aufenthalt erblickte, schlug die Flügel, erhob sich in die Lüfte und flog zum Graben, wo ihn die Frau aus ihrer Hand fressen ließ. Als sich aber Galvius von seinem Führer verlassen sah, wurde er betrübt, landete mit seinem Nachen und sprang ans Land; er hielt den Bogen gespannt und dachte den Schwan zu schießen, falls er ihn erreichen könnte. Wie er nun weiter ging, und den Vogel im Schloßgraben fand, legte er den Pfeil auf und zielte. Indem war die Frau ans Fenster getreten, den Schwan zu liebkosen, und sah einen fremden Mann darauf anlegen. Erschrocken rief sie laut in griechischer Sprache: Ritter, ich beschwöre dich, tödte mir nicht diesen Schwan. Galvius Gravon, der sich mit diesen Worten in einem wildfremden Lande, und durch eine Frau in seiner Sprache anrufen hörte, war überaus betroffen, zog jedoch die Hand vom Bogen, und that den Pfeil vom Strang; darauf fragte er die Frau auf griechisch, was sie in dem abgelegenen, wilden Lande mache? Sie aber war noch mehr erschrocken, sich in ihrer Muttersprache anreden zu hören, und lud ihn ein „in die Burg zu treten, so würden sie sich vollständig einander Aufschluß geben können;" welches er auch mit Vergnügen annahm. Als er innen war, fragte sie ihn eine Menge Dinge,

und erfuhr auch Julius Cäsars Aufenthalt zu Cleve. Weil sie aber hörte, daß der Ritter aus Arcadia stammte, nahm sie sich ein Herz und forderte ihm einen Eid ab „daß er ihr beistehn wolle, wie man Witwen und Waisen soll"; darauf erzählte sie umständlich alle ihre Begebenheiten. Sie bat, daß er sie wieder mit ihrem Bruder aussöhnen möchte, und gab ihm für diesen zum Wahrzeichen ein goldnes Götzenbild, das ihr Julius Cäsar einstmals aufzuheben pertrau hatte, mit. Salvius Brabon versprach das Seinige zu thun, und kehrte wieder zu seinem Herrn nach Cleve zurück. Er grüßte ihn von seiner Schwester und gab ihm das Goldbild, welches Julius Cäsar auf den ersten Blick erkannte. Sodann fragte er den Salvius, wo er sie gefunden hätte? Dieser erzählte ihr Leben und Schicksal, und bat um Verzeihung. Cäsar wurde gerührt zum Erbarmen, und bedauerte auch seines Schwagers, Carl Ynachs, Tod; hierauf wollte er sogleich seine Schwester und Neffen sehen; Salvius Brabon führte ihn mit Freuden nach dem Schlosse Megen. Sie erkannten sich mit herzlicher Wonne; Salvius Brabon bat sich die junge Schwan, des Kaisers Nichte, zur Gemahlin aus, die ihm auch bewilligt wurde. Die Hochzeit geschah zu Löwen. Julius Cäsar verlieh seiner Nichte und ihrem Gemahl eine weite Strecke Landes als ein Herzogthum, von dem Meer mit dem Wald Soigne und dem Flusse Schelde, bis zu dem Bächlein, welches heißet Lace. Brabon war hier der erste Fürst, und von ihm

trägt dieſes Land den Namen Brabant. Seinem Neffen Octavian gab der Kaiſer das Königreich Agrippina am Rhein, ein weites Gebiet.

Tongern aber benannte er hinführo nach dem Namen ſeiner Schweſter Germana, Germania, und wollte auch, daß Octavian den Beinamen Germanicus führte. Seitdem heißen die Deutſchen nun Germanen.

534.

Der Ritter mit dem Schwan.

Flamländ. Volksbuch.

Mitdeutſch in einem Mſpt. der Paulinerbibl. zu Leipzig. Nro. 29. (Feller 292).

Zu Flandern war vor Alters ein Königreich Lillefort, da wo jetzt die Städte Ryßel und Doway liegen; in demſelben herrſchte Pyrion mit Matabruna ſeiner Gemahlin. Sie zeugten einen Sohn, Namens Oriant. Dieſer jagte eines Tages im Walde einen Hirſch, der Hirſch entſprang ihm aber in ein Waſſer, und Oriant ſetzte ſich müde an einen ſchönen Brunnen, um dabei auszuruhen. Als er ſo allein ſaß, kam eine edle Jungfrau gegangen, die ſeine Hunde ſah und ihn fragte: mit weſſen Urlaub er in ihrem Wald jage? Dieſe Jungfrau hieß Beatrix, und Oriant wurde von ihrer wunderbaren Schönheit ſo getroffen, daß er ihr die Liebe erklärte und ſeine Hand auf der Stelle bot. Beatrix willigte ein, und der junge König nahm ſie mit aus dem Wald nach Lillefort, um

eine fröhliche Hochzeit zu feiern. Matabrun seine Mutter ging ihm aber entgegen, und war der jungen Braut gram; darum, daß er sie nackt und bloß heimgeführt hatte, und niemand wußte, woher sie stammte. Nach einiger Zeit nun wurde die Königin schwanger; während dessen geschah's, daß sie von ungefähr am Fenster stand, und zwei Kindlein, die eine Frau auf ein Mal geboren hatte, zur Taufe tragen sah. Da rief sie heimlich ihren Gemahl und sprach: wie das möglich wäre, daß eine Frau zwei Kinder gebäre, ohne zwei Männer zu haben? Oriant antwortete: mit Gottes Gnaden kann eine Frau sieben Kinder auf ein Mal von ihrem Manne empfangen. Bald darnach mußte der König in den Krieg ziehen; da sich nun seine Gemahlin schwanger befand, empfahl er sie seiner Mutter zu sorgfältiger Obhut, und nahm Abschied. Matabruna hingegen dachte auf nichts als Böses, und beredete sich mit der Wehmutter: daß sie der Königin, wenn sie gebären würde, statt der Kinder junge Hunde unterschieben, die Kinder selbst tödten, und Beatrix einer strafbaren Gemeinschaft mit Hunden anklagen wollten.

Als nun ihre Zeit heran rückte, ward Beatrix von sechs Söhnen und einer Tochter entbunden, und jedem Kindlein lag um seinen Hals eine silberne Kette. Matabruna schaffte sogleich die Kinder weg, und legte sieben Wölpe hin; die Wehfrau aber rief: ach Königin, was ist euch geschehen! ihr habt sieben schenßliche Wölpe geboren, thut sie weg und laßt sie unter die

Erde graben, daß dem Könige seine Ehre bewahrt bleibe. Beatrix weinte und rang die Hände, daß es einen erbarmen mußte; die alte Königin aber hub an, sie heftig zu schelten und des schändlichsten Ehebruchs zu zeihen. Darauf ging Matabruna weg, rief einen vertrauten Diener, dem sie die sieben Kindlein übergab und sprach: die silbernen Ketten an dieser Brut bedeuten, daß sie dereinst Räuber und Mörder werden; darum muß man eilen, sie aus der Welt zu schaffen. Der Knecht nahm sie in seinen Mantel, ritt in den Wald und wollte sie tödten; als sie ihn aber anlachten, wurde er mitleidig, legte sie hin und empfahl sie der Barmherzigkeit Gottes. Darauf kehrte er an den Hof zurück und sagte der Alten, daß er ihren Befehl ausgerichtet, wofür sie ihm großen Lohn versprach. Die sieben Kinder schrien unterdessen vor Hunger im Walde; das hörte ein Einsiedler, Helias mit Namen, der fand sie und trug sie in seinem Gewande mit sich in die Klause. Der alte Mann wußte aber nicht, wie er sie ernähren sollte; siehe, da kam eine weiße Geiß gelaufen, bot den Kindern ihre Zitzen, und sie sogen begierig daran. Diese Geiß stellte sich nun von Tag zu Tage ein, bis daß die Kinder wuchsen und größer wurden. Der Einsiedel machte ihnen dann kleine Röcklein von Blättern, sie gingen spielen im Gesträuch und suchten sich wilde Beeren, die sie aßen, und wurden auferzogen in Gottes Furcht und Gnade.

Der König, nachdem er den Feind besiegt hatte,

kehrte heim und wurde mit Klagen empfangen: daß sein Gemahl von einem schändlichen Hunde sieben Wölfe geboren hätte, welche man weggeschafft. Da befiel ihn tiefer Schmerz; er versammelte seinen Rath und fragte, was zu thun wäre? Und einige riethen, die Königin zu verbrennen, andere aber, sie nur gefangen einzuschließen. Dieses letztere gefiel dem Könige besser, weil er sie noch immer liebte. Also blieb die unschuldige Beatrix eingeschlossen, bis zur Zeit, daß sie wieder erlöst werden sollte.

Der Einsiedel hatte unterdessen die sieben Kinder getauft, und eines, das er besonders liebte, Helias nach seinem Namen geheißen. Die Kinder aber in ihren Blätterröcklein, barfuß und barhaupt, liefen stets mit einander im Wald herum. Es geschah, daß ein Jäger der alten Königin daselbst jagte, und die Kindlein alle sieben, mit ihren Silberketten um den Hals, unter einem Baum sitzen sah, von dem sie die wilden Aepfel abrupften und aßen. Der Jäger grüßte sie, da flohen die Kinder zu der Klause, und der Einsiedler bat, daß der Jäger ihnen kein Leid thun möchte. Als dieser Jäger wieder nach Lillefort kam, erzählte er Mambrunen alles, was er gesehen hatte; sie wunderte sich und rieth wohl, daß es Drimils sieben Kinder wären, welche Gott beschirmt hatte. Da sprach sie auf der Stelle: „o guter Gesell, nehme von zarten Leuten und kehre mir eilends zum Wald, daß ihr die sieben Kinder tödtet, und bringt mir die sieben Köpfe zum Wahrzeichen mit. Thut ihr das nicht, so

iſts um euer eigen Leben geſchehn, ſonſt aber ſollt ihr großen Lohn haben.“ Der Jäger ſagte „euer Wille ſoll befolgt werden“ nahm ſieben Männer, und machten ſich auf den Weg nach dem Walde. Unterwegs mußten ſie durch ein Dorf, wo ein großer Haufen Menſchen verſammelt war. Der Jäger fragte nach der Urſache, und erhielt zur Antwort: es ſoll eine Frau hingerichtet werden; weil ſie ihr Kind ermordet hat. Ach — dachte der Jäger — dieſe Frau wird verbrennt, weil ſie Ein Kind getödtet hat, und ich gehe darauf aus, ſieben Kinder zu morden; verflucht ſey die Hand, die dergleichen vollbringt! Da, ſprachen alle Jäger: „wir wollen den Kindern kein Leid thun, ſondern ihnen die Ketten ablöſen, und ſie der Königin bringen, zum Beweiſe, daß ſie todt ſeyen.“ Hierauf kamen ſie in den Wald, und der Einſiedler war gerade ausgegangen, auf dem Dorfe Brod zu betteln, und hatte eins der Kinder mitgenommen, das ihm tragen helfen mußte. Die ſechs andern ſchrien vor Furcht, wie ſie die fremden Männer ſahen. Fürchtet euch nicht, ſprach der Jäger. Da nahmen ſie die Kinder, und thaten ihnen die Ketten vom Hals; in demſelben Augenblick, wo dies geſchah, wurden ſie zu weißen Schwänen, und flogen in die Luft. Die Jäger aber erſchraken ſehr, und zuletzt gingen ſie nach Haus, und brachten der alten Königin die ſechs Ketten unter dem Vorgeben: die ſiebente hätten ſie verlaren. Darüber war Matabruna ſehr bös, und entbot einem Goldſchmied, aus den ſechſen einen Napf zu ſchmieden. Der Gold-

schmied nahm eine der Ketten, und wollte sie im Feuer prüfen, ob das Silber gut wäre. Da wurde die Kette so schwer, daß sie allein mehr wog, als vorher die sechse zusammen. Der Schmied war verwundert, gab die fünfe seiner Frau, sie aufzuheben; und aus der sechsten, die geschmolzen war, wirkte er zwei Näpfe, jeden so groß, als ihn Matabrun begehrt hatte. Den einen Napf behielt er auch noch zu den Ketten, und den andern trug er der Königin hin, die sehr zufrieden mit seiner Schwere und Größe war.

Als nun die Kinder in weiße Schwäne verwandelt worden waren, kam der Einsiedler mit dem jungen Helias auch wieder heim, und war erschrocken, daß die andern fehlten. Und sie suchten nach ihnen den lieben langen Tag, bis zum Abend, und fanden nichts, und waren sehr traurig. Morgens frühe begann der kleine Helias wieder nach seinen Geschwistern zu suchen, bis er zu einem Weiher kam, worauf sechs Schwäne schwammen, die zu ihm hin flossen, und sich mit Brod füttern ließen. Von nun ging er alle Tage zu dem Wasser, und brachte den Schwänen Brod; es verstrich eine geraume Zeit.

Während Beatrix gefangen saß, dachte Matabrun auf nichts anders, als sie durch den Tod wegzuräumen. Sie stiftete daher einen falschen Zeugen an, welcher aussagte „den Hund gekannt zu haben, mit dem die Königin Umgang gepflogen hätte.“ Oriant wurde dadurch von neuem erbittert; und als der Zeuge sich erbot, seine Aussage gegen jedermann im Gottes-

kampf zu bewähren, schwur der König: daß Beatrix sterben solle, wenn kein Kämpfer für sie aufträte. In dieser Noth betete sie zu Gott, der ihr Flehen hörte, und einen Engel zum Einsiedler sandte. Dieser erfuhr nunmehr den ganzen Verlauf: wer die Schwäne wären, und in welcher Gefahr ihre arme Mutter schwebte. Helias, der Jüngling, war erfreut über diese Nachricht; und machte sich barfuß, durhaupt, und in seinem Blätterkleid auf, an den Hof des Königs, seines Vaters, zu gehen. Das Gericht war gerade versammelt, und der Verräther stand zum Kampfe bereit. Helias erschien, seine einzige Waffe war eine hölzerne Keule. Hierauf überwand der Jüngling seinen Gegner, und that die Unschuld der geliebten Mutter dar, die sogleich befreit, und in ihre vorige Rechte eingesetzt wurde. Als sich nun die ganze Verrätherei enthüllt hatte, wurde sogleich der Goldschmied gesandt, der die Schwanketten verschmieden sollte. Er kam, und brachte fünf Ketten und den Napf, der ihm von der sechsten übergeschossen war. Helias nahm nun diese Ketten, und war begierig, seine Geschwister wieder zu erlösen; plötzlich sah man sechs Schwäne zu dem Schloßweiher geflogen kommen. Da gingen Vater und Mutter mit ihm hinaus, und das Volk stand um das Ufer und wollte dem Wunder zusehen. Sobald die Schwäne Helias erblickten, schwommen sie hinzu, und er strich ihre Federn und wies ihnen die Ketten. Hierauf legte er einem nach dem andern die Kette um den Hals,

augenblicklich ſtanden ſie in menſchlicher Geſtalt vor ihm, vier Söhne und eine Tochter; und die Ältern liefen hinzu, ihre Kinder zu halſen und küſſen. Als aber der ſechſte Schwan ſah, daß er allein übrig blieb und kein Menſch wurde, war er tief betrübt, und zog ſich im Schmerz die Federn aus; Helias weinte und ermahnte ihn tröſtend zur Geduld. Der Schwan neigte mit dem Hals, als ob er ihm dankte, und jedermann bemitleidete ihn. Die fünf andern Kinder wurden darauf zur Kirche geführt und getauft; die Tochter empfing den Namen Roſe, die vier Brüder wurden hernachmals fromme und tapfere Helden.

König Oriant nach dieſen wunderbaren Begebenheiten gab nun die Regierung des Reichs in ſeines Sohnes Helias Hände. Der junge König aber beſchloß, vor allem das Recht walten zu laſſen, eroberte die feſte Burg, wohin Matabrun geflohen war, und überlieferte ſie dem Gericht, welches die Übelthäterin zum Tode des Feuers verdammte. Dieſes Urtheil wurde ſodann vollſtreckt. Helias regierte nun eine Weile zu Lilleſort; eines Tages aber, da er den Schwan, ſeinen Bruder, auf dem Schloßweiher einen Nachen ziehen ſah, hatte er keine längre Ruhe: ſondern hielt dies für ein Zeichen des Himmels, daß er dem Schwan folgen, und irgendwo Ruhm und Ehre erwerben ſolle. Er verſammelte daher Ältern und Geſchwiſter, entdeckte ihnen ſein Vorhaben, und küßte ſie zum Abſchied. Dann ließ er ſich Harniſch und Schild bringen. Oriant, ſein Vater, ſchenkte ihm

ein Horn und sprach: dieſes Horn verwahre wohl; denn alle, die es blaſen hören, denen mag kein Leid geſchehen. Der Schwan ſchrie drei oder vier Mal ganz mit ſeltſamer Stimme; da ging Helias zum Geſtade hinab; ſogleich ſchlug der Vogel die Flügel, als ob er ihn fröhlich bewillkommte, und neigte ſeinen Hals. Helias betrat den Nachen, und der Schwan ſtellte ſich vornen hin und ſchwamm voraus; ſchnell floſſen ſie davon, vom Fluß in Fluß, vom Strom in Strom, bis ſie zu der Stelle gelangten, wohin ſie nach Gottes Willen beſchieden waren.

Zu dieſen Zeiten herrſchte Otto der erſte, Kaiſer von Deutſchland, und unter ihm ſtand das Ardenner-land, Lüttich und Namur. Dieſer hielt gerade ſeinen Reichstag zu Nimmegen, und wer über ein Unrecht zu klagen hatte, der kam dahin und brachte ſeine Worte an. Es begab ſich nun, daß auch der Graf von Frankenburg vor den Kaiſer trat, und die Herzogin von Billon (Bouillon), Namens Clariſſa, beſchuldigte, „ihren Gemahl vergiftet, und während ſeiner dreijährigen Meerfahrt eine unrechte Tochter erzeugt zu haben; darum ſey das Land nunmehr an ihn, den Bruder des Herzogs verfallen.“ Die Herzogin verantwortete ſich, ſo gut ſie konnte; aber das Gericht ſprach einen Gottestkampf aus, „und daß ſie ſich einen Streiter gegen den Grafen von Frankenburg ſtellen müſſe, der ihre Unſchuld darthun wolle.“ Die Herzogin ſah ſich aber vergebens nach einem Retter um, indem hörten alle ein Horn blaſen. Da

schaute der Kaiser zum Fenster, und man erblickte auf dem Wasser den Nachen fahren, von dem Schwan geleitet, in welchem Hellas gewappnet stand. Kaiser Otto verwunderte sich, und als das Fahrzeug anhielt, und der Held landete, hieß er ihn sogleich vor sich führen. Die Herzogin sah ihn auch kommen, und erzählte ihrer Tochter einen Traum, den sie die letzte Nacht gehabt hatte: „es träumte mir, daß ich vor Gericht mit dem Grafen dingte, und ward verurtheilt, verbrennt zu werden. Und wie ich schon an den Flammen stand, flog über meinem Haupt ein Schwan, und brachte Wasser zum Löschen des Feuers; aus dem Wasser stieg ein Fisch, vor dem fürchteten sich alle, so daß sie bebten; darum hoffe ich, daß uns dieser Ritter vom Tode erlösen wird.“ Hellas grüßte den Kaiser und sprach: ich bin ein armer Ritter, der durch Abentheuer hierher kommt, um euch zu dienen. Der Kaiser antwortete: „Abentheuer habt ihr hier gefunden! hier stehet eine auf den Tod verklagte Herzogin; wollt ihr für sie kämpfen, so könnt ihr sie retten, wenn ihre Sache gut ist.“ Hellas sah die Herzogin an, die ihm sehr ehrbar zu seyn schien, und ihre Tochter war von wunderbarer Schönheit, daß sie ihm herzlich wohlgefiel. Sie aber schwur ihm mit Thränen, daß sie unschuldig wäre; und Hellas gelobte, ihr Kämpfer zu werden. Das Gefecht wurde hierauf anberaumt, und nach einem gefährlichen Streite schlug der Ritter mit dem Schwan dem Grafen Otto das Haupt vom Halse, und der Herzogin Unschuld

wurde offenbar. Der Kaiser begrüßte den Sieger; die Herzogin aber begab sich des Landes zu Gunsten ihrer Tochter Clarissa, und vermählte sie mit dem Helden, der sie befreit hatte. Die Hochzeit wurde prächtig zu Nimmegen gefeiert; hernach zogen sie in ihr Land Billon, wo sie mit Freuden empfangen wurden. Nach neun Monaten gebar die Herzogin eine Tochter, welche den Namen Yda empfing, und späterhin die Mutter berühmter Helden ward. Eines Tages nun fragte die Herzogin ihren Gemahl im Gespräch nach seinen Freunden und Magen, und aus welchem Lande er gekommen wäre? Helias aber antwortete nichts, sondern verbot ihr diese Frage; sonst müsse er von ihr scheiden. Sie fragte ihn also nicht mehr, und sechs Jahre lebten sie in Ruhe und Frieden zusammen.

Was man den Frauen verbietet, das thun sie zumeist; und die Herzogin, als sie einer Nacht bei ihrem Gemahl zu Bette lag, sprach dennoch: „o mein Herr! ich möchte gerne wissen, von wannen ihr seyd.“ Als dies Helias hörte, wurde er betrübt und antwortete: „ihr wißt, daß ihr das nicht wissen sollt; ich gelobe euch nun, Morgen von Lande zu scheiden.“ Und wie viel sie und die Tochter klagten und weinten, stand der Herzog Morgens auf, berief seine Mannen, und gebot ihnen: Frau und Tochter nach Nimmegen zu geleiten, damit er sie dort dem Kaiser empfehlen könne; denn er kehre nimmermehr wieder. Unter diesen Reden hörte man schon den Schwan schreien, der

sich über seines Bruders Wiederkunft freuete, und Helias trat in den Nachen. Die Herzogin reiste mit ihrer Tochter zu Lande nach Nimmegen, dahin kam bald der Schwan geschwommen. Helias blies ins Horn, und trat vor den Kaiser; dem er sagte „daß er nothgedrungen sein Land verlassen müsse“ und dringend seine Tochter Ida empfahl. Otto[a] sagte es ihm zu, und Helias, nachdem er Abschied genommen, Weib und Kind zärtlich geküßt hatte, fuhr in dem Nachen davon.

Der Schwan aber geleitete ihn wieder nach Lillefort, wo ihn alle, und zumal Beatrix, seine Mutter, fröhlich bewillkommten. Helias dachte vor allen Dingen, wie er seinen Bruder Schwan wieder lösen möchte. Er ließ daher den Goldschmied rufen, und händigte ihm die beiden Näpfe ein, mit dem Befehl: daraus eine Kette zu schmieden, wie die gewesen war, die er einstens geschmolzen hatte. Der Schmied that es, und brachte die Kette; Helias hängte sie dem Schwan um, der ward alsobald ein schöner Jüngling, wurde getauft, und Eßmer (nach andern Emeri, Emerich) genannt.

Einige Zeit darauf erzählte Helias seinen Verwandten die Begebenheit, die er im Lande Billon erfahren hatte; begab sich darauf der Welt, und ging in ein Kloster, um da geistlich zu leben, bis an sein Ende. Aber zum Andenken ließ er ein Schloß bauen, ganz wie das in Ardennen, und nannte es auch mit demselben Namen, Billon.

Als nun Ida, Helias Tochter, vierzehn Jahre alt geworden war, vermählte sie Kaiser Otto mit Eustachias, einem Grafen von Bonn. Ida lag auf eine Zeit im Traum, da däuchte ihr: als wenn drei Kinder an ihrer Brust lägen, jedes mit einer Krone auf dem Haupt; aber dem dritten zerbrach die Krone, und sie hörte eine Stimme, die sprach „sie würde drei Söhne gebären, von denen der Christenheit viel Frommen erwachsen solle; nur müsse sie verhüten, daß sie keine andere Milch sögen, als ihre eigne.“ Innerhalb drei Jahren brachte auch die Gräfin drei Söhne zur Welt; der älteste hieß Gottfried, der zweite Baldewin, der dritte Eustachias; alle aber zog sie sorgfältig mit ihrer Milch groß. Da begab sich, daß auf einen Pfingsttag die Gräfin in der Kirche war, und etwas lange von ihrem Säugling Eustachias blieb; da weinte das Kind so, daß eine andere Frau ihm zu säugen gab. Als die Gräfin zurückkehrte, und ihren Sohn an der Frauen Brust fand, sprach sie: „ach Frau, was habt ihr gethan? Nun wird mein Kind seine Würdigkeit verlieren.“ Die Frau sagte: ich meinte wohl zu thun, weil es so weinte, und dachte es zu stillen. Die Gräfin aber war betrübt, aß und trank den ganzen Tag nicht, und grüßte die Leute nicht, die ihr vorgestellt wurden.

Die Herzogin, ihre Mutter, hätte unterdessen gar zu gern Kundschaft von ihrem Gemahl gehabt, wohin er gekommen wäre; und sie sandte Pilger aus, die ihn suchen sollten in allen Landen. Nun kam endlich

einer dieser Pilger vor ein Schloß, nach dessen Namen er fragte, und hörte mit Erstaunen, daß es Billon hieße: da er doch wohl wußte, Billon liege noch viel weiter. Die Landleute erzählten ihm aber, warum Helias diesen Bau gestiftet und so benannt habe; und berichteten den Pilgrim der ganzen Geschichte. Der Pilgrim dankte Gott, daß er endlich gefunden hatte, was er so lange suchte; ließ sich bei dem König Oriant und seinen Söhnen melden, und erzählte, wie es um die Herzogin in Billon und ihre Tochter stünde. Eßmer brachte dem Helias die frohe Botschaft in sein Kloster, Helias gab dem Pilgrim seinen Trauring zum Wahrzeichen mit; auch sandten die andern viele Kostbarkeiten ihren Freunden zu Billon. Der Pilgram fuhr damit in seine Heimath, und bald zogen die Herzogin und die Gräfin hin zu ihrem Gemahl und Vater in sein Kloster. Helias empfing sie fröhlich, starb aber nicht lange darnach; die Herzogin folgte ihm aus Betrübniß. Die Gräfin aber, als ihre Eltern begraben waren, zog wieder heim in ihr Land, und unterwies ihre Söhne in aller Tugend und Gottesfurcht. Diese Söhne gewannen hernachmals den Ungläubigen das heilige Land ab, und Godfried und Baldwin wurden zu Jerusalem als Könige gekrönt.

535.

Das Schwanschiff am Rhein.

Helinandi chronicon. lib. IV.
Vincent. bellovac. sp. hist.
Gerhard van Schuiren.
Hopp Beschr. von Cleve 1655. p. 148 — 150.
Abel Samml. alter Chroniken. Braunschw. 1732. S. 54.
Görres Lohengrin LXXI — LXXIII.

Im Jahr 711 lebte Dieterichs, des Herzogen zu Cleve, einzige Tochter Beatrix, ihr Vater war gestorben, und sie war Frau über Cleve und viel Lande mehr. Zu einer Zeit saß diese Jungfrau auf der Burg von Nimwegen, es war schön, klar Wetter, sie schaute in den Rhein, und sah da ein wunderlich Ding. Ein weißer Schwan trieb den Fluß abwärts, und am Halse hatte er eine goldne Kette. An der Kette hing ein Schiffchen, das er fortzog, darin ein schöner Mann saß. Er hatte ein goldnes Schwert in der Hand, ein Jagdhorn um sich hängen, und einen köstlichen Ring am Finger. Dieser Jüngling trat aus dem Schifflein ans Land, und hatte viel Worte mit der Jungfrau, und sagte: daß er ihr Land schirmen sollte, und ihre Feinde vertreiben. Dieser Jüngling behagte ihr so wohl, daß sie ihn liebgewann und zum Manne nahm. Aber er sprach zu ihr: „fraget mich nie nach meinem Geschlecht und Herkommen; denn wo ihr danach fraget, werdet ihr mein los und ledig, und mich nimmer sehen.“ Und er sagte ihr, „daß er Helias hieße;“ er war groß von Leibe, gleich einem Riesen. Sie hatten nun mehrere Kinder mit einan-

der. Nach einer Zeit aber, ſo lag dieſer Helias bei Nacht neben ſeiner Frau im Bette, und die Gräfin fragte unachtſam, und ſprach: „Herr, ſolltet ihr euren Kindern nicht ſagen wollen, wo ihr herſtammet?“ Über das Wort verließ er die Frau, ſprang in das Schwanenſchiff hinein, und fuhr fort, wurde auch nicht wieder geſehen. Die Frau grämte ſich, und ſtarb aus Reue noch das nämliche Jahr. Den Kindern aber ſoll er die drei Stücke, Schwert, Horn und Ring zurück gelaſſen haben. Seine Nachkommen ſind noch vorhanden, und im Schloß zu Cleve ſtehet ein hoher Thurm, auf deſſen Gipfel ein Schwan ſich drehet; genannt der Schwanthurm, zum Andenken der Begebenheit.

536.

Lohengrin zu Brabant.

Altdeutſches Gedicht

Vergl. Parcifal 24624 — 24715.

und Fürter, bei Hofſäter II. 231 — 273.

Der Herzog von Brabant und Limburg ſtarb, ohne andere Erben, als eine junge Tochter Elſe oder Elſam zu hinterlaſſen; dieſe empfahl er auf dem Todbette einem ſeiner Dienſtmannen, Friedrich von Telramund.*) Friedrich, ſonſt ein tapferer Held, der

*) Die Erzählung im Parcifal iſt noch einfacher. Friedrich fehlt ganz, die demüthige Herzogin wird von Land und Leuten bedrängt, ſich zu vermählen. Sie verſchwört jeden Mann, außer den ihr Gott ſende, und da ſchwimmt der Schwan herzu.

zu Stockholm in Schweden einen Drachen getödtet hatte, wurde übermüthig, und warb um der jungen Herzogin Hand und Land; unter dem falschen Vorgeben, daß sie ihm die Ehe gelobt hatte. Da sie sich standhaft weigerte, klagte Friedrich bei dem Kaiser, Heinrich dem Vogler; und es wurde Recht gesprochen „daß sie sich im Gottescampf durch einen Helden gegen ihn vertheidigen müsse.“ Als sich keiner finden wollte, betete die Herzogin inbrünstig zu Gott um Rettung. Da erscholl weit davon zu Montsalvatsch beim Gral der Laut der Glocke, zum Zeichen, daß jemand dringender Hülfe bedürfe: alsbald beschloß der Gral, den Sohn Parcifals Lohengrin darnach auszusenden. Eben wollte dieser seinen Fuß in den Stegreif setzen: da kam ein Schwan auf dem Wasser geflossen, und zog hinter sich ein Schiff daher. Kaum erblickte ihn Lohengrin, als er rief: „bringt das Roß wieder zur Krippe; ich will nun mit diesem Vogel ziehen, wohin er mich führt.“ Speise im Vertrauen auf Gott nahm er nicht in das Schiff; nachdem sie fünf Tage über Meer gefahren hatten, fuhr der Schwan mit dem Schnabel ins Wasser, fing ein Fischlein auf, aß es halb, und gab dem Fürsten die andere Hälfte zu essen.

Unterdessen hatte Elsam ihre Fürsten und Männen nach Antwerpen zu einer Landsprache berufen. Gerade am Tage der Versammlung sah man einen Schwan die Schelde heranf schwimmen, der ein Schifflein zog, in welchem Lohengrin auf sein

Schild ausgestreckt schlief. Der Schwan landete bald am Gestade, und der Fürst wurde fröhlich empfangen; kaum hatte man ihm Helm, Schild und Schwert aus dem Schiff getragen, als der Schwan sogleich zurück fuhr. Lohengrin vernahm nun das Unrecht, welches die Herzogin litt, und übernahm es gerne, ihr Kämpfer zu seyn. Elsam ließ hierauf alle ihre Verwandten und Unterthanen entbieten, die sich bereitwillig in großer Zahl einstellten; selbst König Gotthart, ihr mütterlicher Ahn, kam aus Engelland, durch Gundemar, Abt zu Clarbrunn, berufen. Der Zug machte sich auf den Weg, sammelte sich nachher vollständig zu Saarbrück, und ging von da nach Mainz. Kaiser Heinrich, der sich zu Frankfurt aufhielt, kam nach Mainz entgegen; und in dieser Stadt wurde das Gestühl errichtet, wo Lohengrin und Friedrich kämpfen sollten. Der Held vom Gral überwand; Friedrich gestand, die Herzogin angelogen zu haben, und wurde mit Schlägel und Barte (Beil) gerichtet. Elsam fiel nun dem Lohengrin zu Theile, die sich längst einander liebten; doch behielt er sich insgeheim vorau, daß ihr Mund alle Fragen nach seiner Herkunft zu vermeiden habe: denn sonst müsse er sie augenblicklich verlassen.

Eine Zeitlang verlebten die Eheleute in ungestörtem Glück, und Lohengrin beherrschte das Land weise und mächtig; auch dem Kaiser leistete er, auf den Zügen gegen die Hunnen und Heiden, große Dienste. Es trug sich aber zu, daß er ein Mal im Speerwechsel

den Herzog von Cleve herunter ſtach, und dieſer den Arm zerbrach; neidiſch redete da die Clever Herzogin laut unter den Frauen: „ein kühner Held mag Lohengrin ſeyn, und Chriſtenglauben ſcheint er zu haben; ſchade, daß Adels halben ſein Ruhm gering iſt; denn niemand weiß, woher er ans Land geſchwommen kam.“ Dies Wort ging der Herzogin von Brabant durch das Herz, ſie erröthete und erblich. Nachts im Bette, als ihr Gemahl ſie in Armen hielt, weinte ſie; er ſprach: „Lieb, was wirret dir?“ Sie antwortete „die Clever Herzogin hat mich zu tiefem Seufzen gebracht“; aber Lohengrin ſchwieg und fragte nicht weiter. Die zweite Nacht wollte ſie wieder; er aber merkte es wohl, und ſtillte ſie wochmals. Allein in der dritten Nacht konnte ſich Elſam nicht länger halten, und ſprach: „Herr, zürnt mir nicht! ich wüßte gern, von wannen ihr geboren ſeyd; denn mein Herz ſagt mir, ihr ſeyet reich an Adel.“ Als nun der Tag anbrach, erklärte Lohengrin öffentlich, von woher er ſtamme: daß Parcifal ſein Vater ſey, und Gott ihn vom Grale hergeſandt habe. Darauf ließ er ſeine beiden Kinder bringen, die ihm die Herzogin geboren, küßte ſie, und befahl „ihnen Horn und Schwert, das er zurück laſſe, wohl aufzuheben“; der Herzogin ließ er das Fingerlein, das ihm einſt ſeine Mutter geſchenkt hatte. Da kam mit Eile ſein Freund, der Schwan, geſchwommen, hinter ihm das Schifflein; der Fürſt trat hinein, und fuhr wider Waſſer und Wege in des Grales Amt. Elſam ſank ohnmächtig nieder, daß man

mit einem Keil ihre Zähne aufbrechen, und ihr Waſſer eingießen mußte. Kaiſer und Reich nahmen ſich der Waiſen an; die Kinder hießen Johann und Lohengrin. Die Witwe aber weinte, und klagte ihr übriges Leben lang um den geliebten Gemahl, der nimmer wiederkehrte.

557.

Lohengrins Ende in Lothringen.

Nach dem Titurel.

Vergl. Türrer bei Hofſtäter V. 174 — 182.

Als nun Lohengrin mit Zurücklaſſung des Schwerts, Hornes und Fingerlins aus Brabant fortgezogen war, kam er in das Land Lyzahorie (Luxemburg) und ward der ſchönen Belaye Gemahl; die ſich wohl vor der Frage nach ſeiner Herkunft hütete, und ihn über die Maßen liebte, ſo daß ſie keine Stunde von ihm ſeyn konnte, ohne zu ſiechen. Denn ſie fürchtete ſeinen Wankelmuth, und lag ihm beſtändig an zu Haus zu bleiben; der Fürſt aber mochte ein ſo verzagtes Leben nicht gerne leiden, ſondern ritt oft zu birſen auf die Jagd. So lange er abweſend war, ſaß Belaye halbtodt und ſprachlos daheim; ſie kränkelte, und es ſchien ihr durch Zauberei etwas angethan. Nun wurde ihr von einem Kammerweib gerathen: „wolle ſie ihn feſter an ſich bannen: ſo müſſe ſie Lohengrin, wann er müde von der Jagd entſchlafen ſey, ein Stück Fleiſch von dem Leibe ſchneiden und eſſen.“ Belaye aber verwarf den Rathſchlag, und

ſagte „eh' wollt ich mich begraben laſſen, als daß ihm nur ein Finger ſchwüre!“ zürnte dem Kammerweib, und verwies ſie ſeitdem aus ihrer Huld. Giftig ging die Verrätherin hin zu Belayens Magen, die dem Helden die Königstochter neideten, und brachte ihnen falſche Lügen vor. Da berieth ſich Belayens Sippſchaft, daß ſie aus Loherangrin das Fleiſch, womit allein Belayens Noth gelindert werden könnte, ſchneiden wollten; und als er eines Tages wieder auf die Jagd gegangen und entſchlafen war, träumte ihm: tauſend Schwerter ſtünden zumal ob ſeinem einzigen Haupt gezückt. Erſchrocken fuhr er auf, und ſah die Schwerter der Verräther. Alle bebten vor dem Helden, mit ſeiner einen Hand erſchlug er mehr denn hundert. Sie waren aber unter einander zu feſt verbunden, und ließen nicht nach, ihn anzugreifen: bis ihm ihrer zu viel wurde, und er eine Wunde durch den linken Arm empfing, ſo ſchwer, daß ſie kein Arzt heilen konnte. Als ſie ihn todtwund ſahen, fielen ſie ihm alle zu Füßen, ſeiner großen Tugend wegen. Belaye ſtarb nach empfangener Todesbotſchaft alsbald vor Herzeleid. Loherangrin und Belaye wurden gebalſamt und zuſammen eingeſargt, hernach ein Kloſter über ihren Gräbern gebauet; ihre Leichname werden da den Pilgrimen noch gewieſen. Das Land, vorher Lyzaborie genannt, nahm von ihm den Namen Lotharingen an. Dieſe Begebenheit hat ſich ereignet nach Chriſti Geburt fünfhundert Jahr.

538.

Der Schwanritter.

Nach Conrads von Würzburg Gedicht.

Herzog Gottfried von Brabant war gestorben, ohne männliche Erben zu hinterlassen; er hatte aber in einer Urkunde gestiftet, daß sein Land der Herzogin und seiner Tochter verbleiben sollte. Hieran kehrte sich jedoch Gottfrieds Bruder, der mächtige Herzog von Sachsen wenig: sondern bemächtigte sich, aller Klagen der Witwe und Waise unerachtet, des Landes, das nach deutschem Rechte auf keine Weiber erben könne.

Die Herzogin beschloß daher, bei dem König zu klagen; und als bald darauf Carl nach Niederland zog, und einen Tag zu Neumagen am Rheine halten wollte, kam sie mit ihrer Tochter dahin und begehrte Recht. Dahin war auch der Sachsen Herzog gekommen, und wollte der Klage zu Antwort stehen. Es ereignete sich aber, daß der König durch ein Fenster schaute; da erblickte er einen weißen Schwan, der schwamm den Rhein herdan und zog an einer silbernen Kette, die hell glänzte, ein Schifflein nach sich; in dem Schiff aber ruhte ein schlafender Ritter, sein Schild war sein Hauptkissen, und neben ihm lagen Helm und Halsberg; der Schwan steuerte gleich einem geschickten Seemann, und brachte sein Schiff an das Gestade. Carl und der ganze Hof verwunderten sich höchlich ob diesem seltsamen Ereigniß; jedermann ver-

guß der Klage der Frauen, und lief hinab dem Ufer zu. Unterdessen war der Ritter erwacht und stieg aus der Barke; wohl und herrlich empfing ihn der König, nahm ihn selbst zur Hand, und führte ihn gegen die Burg. Da sprach der junge Held zu dem Vogel: flieg deinen Weg wohl, lieber Schwan! wann ich dein wieder bedarf, will ich dir schon rufen. Sogleich schwang sich der Schwan, und fuhr mit dem Schifflein aus aller Augen weg. Jedermann schaute den fremden Gast neugierig an; Carl ging wieder ins Gestühl zu seinem Gerichte, und wies jenem eine Stelle unter den andern Fürsten an.

Die Herzogin von Brabant, in Gegenwart ihrer schönen Tochter, hub nunmehr ausführlich zu klagen an, und hernach vertheidigte sich auch der Herzog von Sachsen. Endlich erbot er sich zum Kampf für sein Recht, und die Herzogin solle ihm einen Gegner stellen, das ihre zu bewähren. Da erschrak sie heftig; denn er war ein auserwählter Held, an den sich niemand wagen würde; vergebens ließ sie im ganzen Saale die Augen umgehen, keiner war da, der sich ihr erboten hätte. Ihre Tochter klagte laut und weinte; da erhob sich der Ritter, den der Schwan ins Land geführt hatte, und gelobte, ihr Kämpfer zu seyn. Hierauf wurde sich von beiden Seiten zum Streit gerüstet, und nach einem langen und hartnäckigen Gefecht war der Sieg endlich auf Seiten des Schwanritters. Der Herzog von Sachsen verlor sein Leben, und der Herzogin Erbe wurde wieder frei und ledig.

Da neigten sie und die Tochter dem Helden, der sie erlöst hatte, und er nahm die ihm angetragene Hand der Jungfrau mit dem Beding an: daß sie nie und zu keiner Zeit fragen solle „woher er gekommen, und welches sein Geschlecht sey?“, denn außerdem müsse sie ihn verlieren.

Der Herzog und die Herzogin zeugten zwei Kinder zusammen, die waren wohl gerathen; aber immer mehr fing es an, ihre Mutter zu drücken, daß sie gar nicht wußte, wer ihr Vater war; und endlich that sie an ihn die verbotene Frage. Der Ritter erschrak herzlich und sprach: nun hast du selbst unser Glück zerbrochen und mich am kürzesten gesehen. Die Herzogin bereute es aber zu spät, alle Leute fielen zu seinen Füßen und baten ihn zu bleiben. Der Held waffnete sich, und der Schwan kam mit demselben Schifflein geschwommen; darauf küßte er beide Kinder, nahm Abschied von seinem Gemahl und segnete das ganze Volk; dann trat er in's Schiff, fuhr seine Straße und kehrte nimmer wieder. Der Frau ging der Kummer zu Bein und Herzen, doch pflegte sie fleißig ihre Kinder auf. Aus dem Saamen dieser Kinder stammen viele edle Geschlechter, die von Gelbern sowohl als Cleve, auch die Arenberger Grafen und manche andre; alle führen den Schwan im Wappen.

539.

Der gute Gerhard Schwan.

Nordische Volksbücher von Kaiser Carl.
Vergl. Nyerup Morskabslæsning S. 90. 91.

Eines Tages stand König Carl am Fenster einer Burg, und sah hinaus auf den Rhein. Da sah er einen Schwan auf dem Wasser schwimmen kommen, der hatte einen Seidenstrang um den Hals und daran hing ein Boot; in dem Boot saß ein Ritter ganz gewaffnet, an seinem Hals hatte er eine Schrift. Und wie der Ritter ans Land stieg, fuhr der Schwan mit dem Schiffe fort und wurde nimmer mehr gesehen. Napilon (Nibelung), einer von des Königs Mannern, ging dem Fremden entgegen, gab ihm die Hand, und führte ihn vor den König. Da fragte Carl nach seinem Namen; aber der Ritter konnte nicht reden, sondern zeigte ihm die Schrift; und die Schrift besagte, daß Gerhard Schwan gekommen sey, ihm um ein Land und eine Frau zu dienen. Napilon nahm ihm darauf die Waffen ab, und hob sie auf; aber Carl gab ihm einen guten Mantel, und sie gingen dann zu Tisch. Als aber Rolland den Neukömmling sah, frug er: was es für ein Mann wäre? Carl antwortete „diesen Ritter hat mir Gott gesandt;“ und Rolland sprach „er scheinet heldenmüthig.“ Der König befahl, ihn wohl zu bedienen. Gerhard war ein weiser Mann, diente dem König wohl und gefiel jedermann; schnell lernte er die Sprache. Der König wurde ihm

sehr hold, vermählte ihm seine Schwester Adalis (im Dänischen: Elisa) und setzte ihn zu einem Herzog über Ardennenland.

540.

Die Schwanringe zu Plesse.

Joh. Lenzner plessisches Stammbuch, aus dem ungedruckten Calendar. hist. Ioannis Gasconis monachi.

Vergl. Meier, pleß. Denkwürdigkeiten. Lp. 1713. 4. S. 115—128.

Die Herren von Schwanring zogen aus einem fremden Land in die Gegend von Plesse, und wollten sich niederlassen. Im Jahr 892 bekamen sie Fehde mit denen von Beverstein; es waren ihrer drei Brüder: Siegfried, Sieghart und Gottschalk von Schwanring; und sie führten Schwanflügel und Ring in ihren Schilden. Bodo von Beverstein erschoß den Sieghart mit einem Pfeil, und floh vor der Rache der Brüder nach Finnland, wo er sich niedersetzte. Und die andern Beversteine legten eine feste Burg an gegen die Schwanringe, geheißen Hardenberg, oder Bevernstein. Gottschalk und Siegfried gingen aber damit um, eine Gegenburg anzulegen. Eines Tages jagten sie von Hökelheim aus in dem hohen Wald (der auch Langforst oder Plessenwald heißt), und mit ihnen war ihr Bastardbruder, genannt Heiso Schwanenflügel, ein guter listiger Jäger, der Wege und Stege in Feld und Holz wohl erfahren; der wußte von den Anschlägen der Hardenberger. Dieser ersah ein gutes Plätzchen an einer Ecke, gegen die Leine,

wies es seinen Brüdern; die sprachen: wohlan, ein gut gelegen Plätzken! Hier wollen wir Haus, Burg und Feste bauen. Also bauten sie an demselben Flekken; das Haus wurde Plätzken, und nach und nach Plesse genannt; endlich nahmen die Schwanringe selbst den Namen der von Plesse an. Der Streit mit den Harbenbergern wurde vertragen. Die Schäfer zeigen noch die Stelle, wo Sieghart erschossen wurde (zwischen den Dörfern Angerstein und Parnhosen), und fügen hinzu: daß auch daselbst vor Zeiten ein steinern Creuz gestanden habe, das schwanringer Creuz genannt.

541.

Das oldenburger Horn.

Hamelmann oldenb. Chronik 1598. Th. 1. c. 20.
Winkelmann old. Chr. Th. 1. c. 3.

In dem Hause Oldenburg wurde sonst ein künstlich, und mit viel Zierrathen gearbeitetes Trinkhorn sorgfältig bewahrt, das sich aber gegenwärtig zu Copenhagen befindet. Die Sage lautet so: Im Jahr 990 (967.) beherrschte Graf Otto das Land. Weil er, als ein guter Jäger, große Lust am Jagen hatte, begab er sich am 20. July gedachten Jahres mit vielen von seinen Edelleuten und Dienern auf die Jagd, und wollte zuvörderst in dem Walde, Berneseuer genannt, das Wild heimsuchen. Da nun der Graf selbst ein Reh hetzte, und demselben vom Berneseuerholze bis an den Osenberg allein nachrannte, verlor

er sein ganzes Jagdgefolge aus Augen und Ohren, stand mit einem weißen Pferde mitten auf dem Berge, und sah sich nach seinen Winden um, konnte aber auch nicht ein Mal einen lautenden (bellenden) Hund zu hören bekommen. Hierauf sprach er bei ihm selber, denn es eine grosse Hitze war: ach Gott, wer nur einen kühlen Trunk Wassers hätte! Sobald als der Graf das Wort gesprochen, that sich der Osnberg auf, und kommt aus der Kluft eine schöne Jungfrau wohl gezieret, mit schönen Kleidern angethan, auch schönen über die Achsel gethellten Haaren und einem Kränzlein darauf; und hatte ein köstlich silbern Geschirr, so vergüldt war, in Gestalt eines Jägerhorns, wohl und gar künstlich gemacht, in der Hand, das gefüllt war. Dieses Horn reichte sie dem Grafen und bat, daß er daraus trinken wolle, sich zu erquicken.

Als nun solches vergüldtes, silbern Horn der Graf von der Jungfrau auf und angenommen, den Deckel davon gethan und hinein gesehen: da hat ihm der Trank, oder was darinnen gewesen, welches er geschmeckt, nicht gefallen und deßhalben solch Trinken der Jungfrau geweigert. Worauf aber die Jungfrau gesprochen „mein lieber Herr, trinket nur auf meinen Glauben! denn es wird euch keinen Schaden geben, sondern zum Besten gereichen;“ mit fernerer Anzeige „wo er, der Graf, draus trinken wolle, sollt's ihm, Graf Otten und den Seinen, auch folgends dem ganzen Hause Oldenburg wohlgehn, und die Landschaft zunehmen und ein Gedeihen haben.“ Da aber der

Graf ihr keinen Glauben zuſtellen noch daraus trinken würde, ſo ſollte künftig im nachfolgenden gräflich oldenburgiſchen Geſchlecht keine Einigkeit bleiben. Als aber der Graf auf ſolche Rede keine Acht gab, ſondern bei ihm ſelber, wie nicht unbillig, ein groß Bedenken machte, daraus zu trinken: hat er das ſilbern vergüldte Horn in der Hand behalten, und hinter ſich geſchwenket und ausgegoſſen, davon etwas auf das weiße Pferd geſprützet; und wo es begoſſen und naß worden, ſind ihm die Haar abgangen. Da nun die Jungfrau ſolches geſehen, hat ſie ihr Horn wieder begehret; aber der Graf hat mit dem Horn, ſo er in der Hand hatte, vom Berge abgeeilet, und als er ſich wieder umgeſehn, vermerkt, daß die Jungfrau wieder in den Berg gangen; und weil darüber dem Grafen ein Schrecken ankommen, hat er ſein Pferd zwiſchen die Sporn genommen, und im ſchnellen Lauf nach ſeinen Dienern geeilet; und denſelbigen, was ſich zugetragen, vermeldet, das ſilbern vergüldte Horn gezeiget, und alſo mit nach Oldenburg genommen. Und iſt daſſelbige, weil er's ſo wunderbarlich bekommen, vor ein köſtlich Kleinod von ihm und allen folgenden regierenden Herren des Hauſes gehalten worden.

542.

Friedrich von Oldenburg.

Chron. rastedense, ap. Meibom II, p. 90. 91.
Gryphianders Schauspiel Fridericus Leomachus 1609.
Mölcman de certamine Friderici cum Leone. Hafn. 1749.
Dreyer Misc, S. 69.

Graf Huno von Oldenburg war ein frommer und rechter Mann. Als zu seiner Zeit der Kaiser einen großen Fürstentag in der Stadt Goslar hielt, säumte Huno, weil er Gott und frommen Werken oblag, dahin zu gehen. Da verleumdeten ihn falsche Ohrenbläser und klagten ihn des Aufruhrs gegen das Reich an; der Kaiser aber verurtheilte ihn zum Gottesurtheil durch Kampf, und kämpfen sollte er mit einem ungeheuern, grausamen Löwen. Huno begab sich nebst Friedrich, seinem jungen Sohne, in des Kaisers Hof; Friedrich wagte, mit dem Thier zu fechten. Vater und Sohn flehten Gottes Beistand an und gelobten, der Jungfrau Maria ein reiches Kloster zu stiften, wenn ihnen der Sieg zufiele. Friedrich ließ einen Strohmann zimmern und gleich einem Menschen bewaffnen, den warf er listig dem Löwen vor, schreckte ihn und gewann unverletzt den Sieg. Der Kaiser umarmte den Helden, schenkte ihm Gürtel und Ring, und belehnte ihn mit vielen Gütern vom Reich. — Die Friesen sangen Lieder von dieser That.

543.

543.

Die neun Kinder.

Halems Schriften. Münster 1803. Th. 1.
Misc. für neue Weltkunde. 1811. Nro. 11.

Zu Möllenbeck, einer Klosterkirche an der Weser, zeigt man das Holzbild einer Heiligen, die eine Kirche im Arm trägt. Die Sage lautet: Einst kehrte Graf Uffo aus fernen Landen nach langer Abwesenheit in seine Heimath wieder; unterwegs traumte ihm, Hildburg, seine Gemahlin, habe ihm unterdessen neun Kinder geboren. Erschrocken beschleunigte er seine Reise, und Hildburg kam ihm fröhlich mit den Worten entgegen: ich glaubte dich todt; aber blieb nicht allein, sondern habe neun Töchter geboren, die sind alle Gott geweiht. Uffo antwortete: deine Kinder sind auch die meinen, ich will sie ausstatten. Es waren aber neun Kirchen, darunter das Kloster zu Möllenbeck, welche die fromme Frau gebaut und gestiftet hatte.

544.

Amalaberga von Thüringen.

Gregorius turon. III, 4.

In Thüringen herrschten drei Brüder, Baderich, Hermenfried und Berthar. Den jüngsten tödtete Hermenfried auf Anstiften seiner Gemahlin Amalaberga, einer Tochter Theodorichs von Franken. Darauf ruhte sie nicht, sondern reitzte ihn auch, den ältesten wegzuräumen, und soll auf folgende listige Weise den

Bruderkrieg erweckt haben. Als ihr Gemahl eines Tages zum Mahl kam, war der Tisch nur halb gedeckt. Hermenfried fragte: was dies zu bedeuten hätte? „Wer nur ein halbes Königreich besitzt — sprach sie — der muß sich auch mit einer halb gedeckten Tafel begnügen.“

346.

Sage von Irmenfried, Iring und Dieterich.

Widichind gest. saxon. lib. I.

Vergl. Rohte ap. Menken 1544—1650. und Abbas urspergensis p. 201—204.

Der Frankenkönig Hugo (Chlodwig) hinterließ keinen rechtmäßigen Erben, außer seiner Tochter Amelberg, die an Irminfried, König von Thüringen, vermählt war. Die Franken aber wählten seinen unehelichen Sohn Dieterich zum König; der schickte einen Gesandten zu Irmenfried, um Frieden und Freundschaft; auch empfing ihn derselbe mit allen Ehren, und hieß ihn eine Zeit lang an seinem Hofe bleiben. Allein die Königin von Thüringen, welche meinte „daß ihr das Frankenreich mit Recht gehörte, und Dieterich ihr Knecht wäre“ berief Iring, den Rath des Königs, zu sich und bat ihn: ihrem Gemahl zuzureden, daß er sich nicht mit dem Botschafter eines Knechtes einlassen möchte. Dieser Iring war sehr stark und tapfer, klug und fein in allem Rathgeben, und brachte also den König von dem Frieden mit Dieterich ab, wozu ihm die andern Räthe gerathen hatten. Daher trug Irminfried dem Abgesandten auf,

seinem Herrn zu antworten: er möge doch eher sich die Freiheit, als ein Reich zu erwerben trachten. Worauf der Gesandte versetzte: ich wollte dir lieber mein Haupt geben, als solche Worte von dir gehört haben; ich weiß wohl, daß um derentwillen viel Blut der Franken und Thüringer fließen wird.

Wie Dieterich diese Botschaft vernommen, ward er erzürnt, zog mit einem starken Heere nach Thüringen, und fand den Schwager bei Runibergun seiner warten. Am ersten und zweiten Tage ward ohne Entscheidung gefochten; am dritten aber verlor Irminfried die Schlacht, und floh mit den übrig gebliebenen Leuten in seine Stadt Schiding, am Flusse Unstrut gelegen.

Da berief Dieterich seine Heerführer zusammen. Unter denen rieth Waldrich: nachdem man die Todten begraben und die Wunden gepflegt, mit dem übrigen Heere heimzukehren, das nicht hinreiche, den Krieg fort zu führen. Es hatte aber der König einen getreuen, erfahrenen Knecht, der gab andern Rathschlag und sagte: die Standhaftigkeit wäre in edlen Dingen das Schönste, wie bei den Vorfahren; man müßte aus dem eroberten Lande nicht weichen, und die Besiegten wieder aufkommen lassen; die sonst durch neue Verbindungen gefährlich werden könnten, jetzt aber allein eingeschlossen wären. — Dieser Rath gefiel auch dem König am besten, und er ließ den Sachsen durch Gesandte anbieten: wenn sie ihm ihre alten Feinde, die Thüringer bezwingen hälfen, so

wollte er ihnen deren Reich und Land auf ewig verleihen.

Die Sachsen ohne Säumen schickten neun Anführer, jeden mit tausend Mann; deren starke Leiber, fremde Sitten, Waffen und Kleider die Franken bewunderten. Sie lagerten sich aber nach Mittag zu, auf den Wiesen am Fluß, und stürmten am folgenden Morgen die Stadt; auf beiden Seiten wurde mit großer Tapferkeit gestritten, von den Thüringern für das Vaterland, von den Sachsen für den Erwerb des Landes. In dieser Noth schickte Irminfried den Iring ab, Schätze und Unterwerfung für den Frieden dem Frankenkönig anzubieten. Dieterichs Räthe mit Gold gewonnen, riethen um so mehr zur Willfahrung: da die Sachsen sehr gefährliche Nachbarn werden würden, wenn sie Thüringen einbekämen; und also versprach der König, morgendes Tages seinen Schwager wieder aufzunehmen und den Sachsen abzusagen. Iring blieb im Lager der Franken, und sandte seinem Herrn einen Boten, um die Stadt zu beruhigen; er selbst wollte sorgen, daß die Nacht die Gesinnungen nicht änderte.

Da nun die Bürger wieder sicher des Friedens waren, ging einer mit seinem Sperber heraus, ihm an dem Flußufer Futter zu suchen. Es geschah aber, daß der Vogel losgelassen auf die andere Seite des Wassers flog, und von einem Sachsen gefangen wurde. Der Thüringer foderte ihn wieder, der Sachse weigerte ihn. Der Thüringer: ich will dir etwas offen-

baren, wenn du mir den Vogel läſſeſt, was dir und deinen Geſellen ſehr nützlich iſt. Der Sachſe: ſo ſage, wenn du haben willſt, was du begehrſt! So wiſſe — ſprach der Thüringer — daß die Könige Frieden gemacht, und vorhaben, euch morgen im Lager zu fangen und zu erſchlagen! Als er nun dieſes dem Sachſen nochmals ernſtlich betheuert, und ihnen die Flucht angerathen hatte: ſo ließ dieſer alsbald den Sperber los, und verkündigte ſeinen Gefährten, was er vernommen.

Wie ſie nun alle in Beſtürzung und Zweifel waren, ergriff ein von allen geehrter Greis, genannt Hathugaſt, ihr heiliges Zeichen, welches eines Löwen und Drachen und darüber fliegenden Adlers Bild war, und ſprach: bis hieher habe ich unter Sachſen gelebt und ſie nie fliehen geſehen; ſo kann ich auch jetzt nicht genöthigt werden, das zu thun, was ich niemals gelernt. Kann ich nicht weiter leben, ſo iſt es mir das Liebſte, mit den Freunden zu fallen; die erſchlagenen Genoſſen, welche hier liegen, ſind mir ein Beiſpiel der alten Tugend; da ſie lieber ihren Geiſt aufgegeben haben, als vor dem Feinde gewichen ſind. Deßwegen laßt uns heunt in der Nacht die ſichere Stadt überwältigen.

Beim Einbruche der Nacht drangen die Sachſen über die unbewachten Mauern in die Stadt, brachten die Erwachſenen zum Tod, und ſchonten nur der Kinder; Irminfried entfloh mit Weib und Kindern und weniger Begleitung. Die Schlacht geſchah am 1ſten Oktober. Die Sachſen wurden von den Franken des

Sieges gerühmt, freundlich empfangen, und mit dem ganzen Lande auf ewig begabt. Den entronnenen König ließ Dieterich trüglich zurück rufen, und beredete endlich den Iring mit falschen Versprechungen, seinen Herrn zu tödten. Als nun Irminfried zurück kam, und sich vor Dieterich niederwarf, so stand Iring dabei und erschlug seinen eigenen Herrn. Alsbald vermies ihn der König aus seinen Augen und aus dem Reich, als der um der unnatürlichen That allen Menschen verhaßt seyn müßte. Da versetzte Iring „ehe ich gehe, will ich meinen Herrn rächen“ zog das Schwert und erstach den König Dieterich. Darauf legte er den Leib seines Herrn über den des Dieterich, auf daß der, welcher lebend überwunden worden, im Tod überwände; bahnte sich Weg mit dem Schwert und entrann.

Irings Ruhm ist so groß, daß der Milchkreis am Himmel Iringsstraße nach ihm benannt wird.

546.

Das Jagen im fremden Walde.

Bange thür. Chron. Bl. 43. 44.
Altes Volkslied von der Frau von Weissenburg, Wunderhorn I. 242.
Rohte d. d. O. 1672. 1673.
Gerstenberger d. d. O. S. 114. 115.
Winkelmann VI. 201—203.

Friedrich, Pfalzgraf zu Sachsen, wohnete im Osterland bei Thüringen, auf Weissenburg an der Unstrut seinem schönen Schloß. Sein Gemahel war eine

geborene Markgräfin zu Stade und Salzwedel, Adelheid genannt, ein junges, schönes Weib, brachte ihm keine Kinder. Heimlich aber buhlete sie mit Ludwig, Grafen zu Thüringen und Hessen, und verführt durch die Liebe zu ihm, trachtete sie hin und her: wie sie ihres alten Herrn abkommen möchte, und den jungen Grafen, ihren Buhlen, erlangen. Da wurden sie einig, daß sie den Markgrafen umbrächten auf diese Weise: Ludwig sollte an bestimmtem Tage eingehen in ihres Herrn Forst und Gebiet, in das Holz, genannt „die Reißen, am Münchroder Feld (nach andern, bei Schippitz)“ und darin jagen, unbegrüßt und unbefragt; dann so wollte sie ihren Herrn reizen und bewegen, ihm die Jagd zu wehren; da möchte er dann seines Vortheils ersehen. Der Graf ließ sich vom Teufel und der Frauen Schöne blenden, und sagte es zu. Als nun der mordliche Tag vorhanden war, richtete die Markgräfin ein Bad zu, ließ ihren Herrn darin wohl pflegen und warten. Unterdessen kam Graf Ludwig, ließ sein Hörnlein schallen und seine Hündlein bellen, und jagte dem Pfalzgraf in dem Seinen, bis hart vor die Thür. Da lief Frau Adelheid heftig in das Bad zu Friedrichen, sprach: es jagen dir ander Leut freventlich auf dem Deinen; das darfst du nimmer gestatten, sondern mußt ernstlich halten über deiner Herrschaft Freiheit. Der Markgraf erzürnte, fuhr auf aus dem Bad, warf eilends den Mantel über das bloße Badhemd, und fiel auf seinen Hengst, ungewapnet und ungerüstet. Nur wenig

Diener und Hunde rennten mit ihm in den Wald; und da er den Grafen erſah, ſtrafte er ihn mit harten Worten; der wandte ſich, und ſtach ihn mit einem Schweinſpieß durch ſeinen Leib, daß er todt vom Pferde ſank. Ludwig ritt ſeinen Weg, die Diener brachten den Leichnam heim, und beklagten und betrauerten ihn ſehr; die Pfalzgräfin rang die Hände, und raufte das Haar, und gebärdete ſich gar kläglich, damit keine Inzicht auf ſie falle. Friedrich wurde begraben, und an der Mordſtätte ein ſteinern Kreuz geſetzt, welches noch bis auf den heutigen Tag ſtehet; auf der einen Seite iſt ein Schweinſpieß, auf der andern der lateiniſche Spruch ausgehauen: anno domini 1065 hic exspiravit palatinus Fridericus, hasta prostravit comes illum dum Ludovicus. Ehe das Jahr um war, führte Graf Ludwig Frau Adelheiden auf Schauenburg ſein Schloß, und nahm ſie zu einem ehelichen Weib.

347.

Wie Ludwig Wartburg überkommen *).

Bange thür. Chron. Bl. 44. 45.
Gerſtenberger a. a. O. S. 118. 119.
Rohte a. a. O. 1674. 1675.

Als der Biſchof von Mainz Ludwigen, genannt den Springer, taufte, begabte er ihn mit allem Land, was

*) Aehnliche Sage von Conſtantin und Byzanz. Cod. pal. 361. fol. 62b.

dem Stift zuſtändig war, von der Hörſel bis an die Werra. Ludwig aber, nachdem er zu ſeinen Jahren kam, bauete Wartburg bei Eiſenach, und man ſagt, es ſey alſo gekommen: auf eine Zeit ritt er an die Berge aus jagen, und folgte einem Stück Wild nach, bis an die Hörſel bei Niedereiſenach, auf den Berg, da jetzo die Wartburg liegt. Da wartete Ludwig auf ſein Geſinde und Dienerſchaft. Der Berg aber gefiel ihm wohl, denn er war ſtickel und feſt; gleichwohl oben räumig, und breit genug darauf zu bauen. Tag und Nacht trachtete er dahin, wie er ihn an ſich bringen möchte: weil er nicht ſein war, und zum Mittelſtein *) gehörte, den die Herren von Frankenſtein inne hatten. Er erſann eine Liſt, nahm Volk zuſammen, und ließ in einer Nacht Erde von ſeinem Grund in Körben auf den Berg tragen, und ihn ganz damit beſchütten; zog darauf nach Schönburg, ließ einen Burgfrieden machen, und fing an, mit Gewalt auf jenem Berg zu bauen. Die Herren von Frankenſtein verklagten ihn vor dem Reich, daß er ſich des Ihren freventlich und mit Gewalt unternähme. Ludwig antwortete: „er baue auf das Seine, und gehörte auch zu dem Seinen, und wollte das erhalten mit Recht. Da ward zu Recht erkannt: wo er das erweiſen und erhalten könne, mit zwölf ehrbaren Leuten, hätte er's zu genießen. Und er bekam zwölf Ritter, und trat mit ihnen auf den Berg, und ſie zogen ihre Schwer-

*) Weil er die Zünfſcheide macht zwiſchen Heſſen, Thüringen, Franken, Buchen und Eichsfeld.

ter aus, und steckten sie in die Erde, (die er darauf hatte tragen lassen) schwuren: daß der Graf auf das Seine bauen, und der oberste Boden hätte von Alters zum Land und Herrschaft Thüringen gehört. Also verblieb ihm der Berg, und die neue Burg benannte er Wartburg, darum, weil er auf der Stätte seines Gesindes gewartet hatte.

548.

Ludwig der Springer.

Lange, thür. Chronik Bl. 48. 49.
Winkelmann VI. 910.
Rothe 1675. 1676.
Gerstenberger S. 183 — 186.

Die Brüder und Freunde Markgraf Friedrichs, klagten Landgraf Ludwigen zu Thüringen und Hessen vor dem Kaiser an, von wegen der freveln That, die er um des schönen Weibes willen begangen hatte. Sie brachten auch so viel beim Kaiser aus, daß sie den Landgrafen, wo sie ihn bekommen könnten, fahen sollten. Also ward er im Stift Magdeburg getroffen, und auf den Gibichenstein bei Halle an der Saal geführet, wo sie ihn über zwei Jahre gefangen hielten in einer Kemnaten (Steinstube) ohne Fessel. Wie er nun vernahm „daß er mit dem Leben nicht davon kommen möchte“ rief er Gott an, und verhieß und gelobte eine Kirche zu bauen in St. Ulrichs Ehr, in seine neulich erkaufte Stadt Sangerhausen, so ihm aus der Noth geholfen würde. Weil er aber vor

schwerem Kummer nicht aß und nicht trank, war er siech geworden; da bat er, man möge ihm sein Seelgeräthe *) setzen, eh' dann der Kaiser zu Lande käme und ihn tödten ließe. Und ließ beschreiben einen seiner heimlichen Diener, mit dem legte er an: wann er das Seelgeräthe von dannen führete, daß er den anderen Tag um Mittag mit zweien Kleppern unter das Haus an die Saale käme, und seiner wartete. Es saßen aber bei ihm auf der Kemnate sechs ehrbare Männer, die sein hüteten. Und als die angelegte Zeit herzu kam, klagte er, daß ihn heftig fröre; that derwegen viel Kleider an, und ging sänftiglich im Gemach auf und nieder. Die Männer spielten vor langer Weile im Brett, hatten auf sein Herumgehen nicht sonderliche Achtung; unterdessen gewahrte er unten seines Dieners mit den zwei Pferden, da lief er zum Fenster, und sprang durch den hohen Stein in die Saale hinab.

Der Wind führte ihn, daß er nicht hart ins Wasser fiel, da schwemmte der Diener mit dem ledigen Hengst zu ihm. Der Landgraf schwang sich zu Pferd, warf der nassen Kleider ein Theil von sich, und rennte auf seinem weißen Hengst, den er den Schwan hieß, bis gen Sangerhausen. Von diesem Sprunge heißt er Ludwig der Springer; dankte Gott und baute eine schöne Kirche, wie er gelobet hatte. Gott gab ihm und seiner Gemahlin Gnad in ihr Herz, daß sie Reu und Leid ob ihrer Sünde hatten.

*) Letzter Willen, Testament.

549.

Reinhartsbrunn.

Lange Bl. 49. 50.
Rohte 1677. 1678.

Als Landgraf Ludwig nach Rom zog, und vom Pabst Buße empfangen hatte für seine und seines Weibes Sünde, war ihm aufgelegt worden: sich der Welt zu begeben, und eine Kirche zu bauen in Unser lieb Frauen und St. Johannes Minne, der mit ihr unterm Kreuze stand am stillen Freitag. Also fuhr er wiederum heim zu Lande, übergab das Reich seinem Sohne, und suchte eine bequeme Baustätte aus. Und als er eine Zeit von Schönberg nach der Wartburg ritt, da saß ein Töpfer bei einem großen Brunnen. Von dem vernahm der Graf, und auch sonst von etlichen Bauern zu Fricherode: daß sie alle Nacht zwei schöne Lichter brennen sähen, das eine an der Stätte, da das Münster liegt, das andere, da St. Johannes Capelle liegt. Da gedachte der Graf an sein Gelübde, und daß Gott, durch Offenbarung der Lichter, dahin die Kirche haben wollte; ließ sobald die Stätte räumen und die Bäume abhauen, und nahm des Bischofs von Halberstadt Rath zu dem Bau. Als das Gebäude fertig war, nannte er es von dem Töpfer und Brunnen „Reinhartsbrunn;“ da liegen die alten Landgrafen zu Hessen und Thüringen mehrentheils bestattet.

550.

Der hart geschmiedete Landgraf.

Rohte a. a. O. 1683, 1684.
Bange thür. Chronik Bl. 60. 61.
Serstenberger S. 352 — 354.
Koch Beschreib. der Wartburg. S. 22.
Winkelmann VI. 228. 229.
Vergl. Kinderlings Untersuchung dieser Fabel in der Odina. Breslau 1812. S. 140 — 151.

Zu Ruhla im Thüringerwald liegt eine uralte Schmiede, und sprichwörtlich pflegte man von langen Zeiten her einen strengen, unbiegsamen Mann zu bezeichnen: er ist in der Ruhla hart geschmiedet worden.

Landgraf Ludwig zu Thüringen und Hessen war anfänglich ein gar milder und weicher Herr, demüthig gegen jedermann; da huben seine Junkern und Edelinge an stolz zu werden, verschmähten ihn und seine Gebote; aber die Unterthanen drückten und schatzten sie aller Enden. Es trug sich nun ein Mal zu, daß der Landgraf jagen ritt auf dem Walde, und traf ein Wild an; dem folgte er nach so lange, daß er sich verirrte, und ward benächtiget. Da gewahrte er eines Feuers durch die Bäume, richtete sich danach und kam in die Ruhla, zu einem Hammer oder Waldschmiede. Der Fürst war mit schlechten Kleidern angethan, hatte sein Jagdhorn umhängen. Der Schmied frug: wer er wäre? „Des Langrafen Jäger.“ Da sprach der Schmied: „pfui des Landgrafen! wer ihn nennet, sollte alle Mal das Maul wischen, des barmherzigen Herrn!“ Ludwig schwieg, und der Schmied sagte

zuletzt: „herbergen will ich dich heunt; in der Schuppen da findeſt du Heu, magſt dich mit deinem Pferde behelfen; aber um deines Herrn willen, will ich dich nicht beherbergen.“ Der Landgraf ging beiſeit, konnte nicht ſchlafen. Die ganze Nacht aber arbeitete der Schmied, und wenn er ſo mit dem groſſen Hammer das Eiſen zuſammen ſchlug, ſprach er bei jedem Schlag: „Landgraf werde hart, Landgraf werde hart, wie dies Eiſen!“ und ſchalt ihn, und ſprach weiter: „du böſer, unſeliger Herr! was taugſt du den armen Leuten zu leben? ſiehſt du nicht wie deine Räthe das Volk plagen und mähren dir im Munde?“ Und erzählte alſo die liebelange Nacht, was die Beamten für Untugend mit den armen Unterthanen übeten. Klagten dann die Unterthanen, ſo wäre niemand, der ihnen Hülf thäte; denn der Herr nähme es nicht an, die Ritterſchaft ſpottete ſeiner hinterrücks, nenneten ihn Landgraf Metz, und hielten ihn gar unwerth. Unſer Fürſt und ſeine Jäger treiben die Wölfe in Garn, und die Amtleute die rothen Füchſe (die Goldmünzen) in ihre Beutel. Mit ſolchen und andern Worten redete der Schmied die ganze lange Nacht zu dem Schmiedegeſellen; und wenn die Hammerſchläge kamen, ſchalt er den Herren, und hieß ihn hart werden wie das Eiſen. Das trieb er an bis zum Morgen; aber der Landgraf faſſete alles zu Ohren und Herzen, und ward ſeit der Zeit ſcharf und ernſthaftig in ſeinem Gemüth, begunnte die Widerſpenſtigen zwingen und zum Gehorſam bringen. Das wollten

etliche nicht leiden, sondern bunden sich zusammen, und unterstunden sich gegen ihren Herrn zu wehren.

551.

Ludwig ackert mit seinen Adlichen.

Lange Bl. 61.
Winkelmann VI. 230.
Rohte 1584.
Gerstenberger S. 242. 243.

Als nun Ludwig der eiserne seiner Ritter einen überzog, der sich wider ihn verbrochen hatte, sammneten sich die andern, und wolltens nicht leiden. Da kam er zu streiten mit ihnen bei der Naumburg an der Saal, bezwang und fing sie, und führte sie zu der Burg; redte seine Nothdurft, und strafte sie hart mit Worten: „euren geleisteten Eid, so ihr mir geschworen und gelobet, habt ihr böslich gehalten. Nun wollte ich zwar euer Untreu wohl lohnen; wenn ichs aber thäte, spräche man vielleicht „ich tödtete meine eigne Diener;“ sollte ich euch schatzen, spräche man mirs auch nicht wohl; und ließe ich euch aber los, so achtetet ihr meines Zorns fürder nicht.“ Da nahm er sie und führte sie zu Felde, und fand auf dem Acker einen Pflug; darein spannete er der ungehorsamen Edelleute je vier, ahr (riß, ackerte) mit ihnen eine Furche und die Diener hielten den Pflug; er aber trieb mit der Geißel und hieb, daß sie sich bengeten und oft auf die Erde fielen. Wann dann eine Furche geahren war, sandte er vier andere ein, und ahrete

also einen ganzen Acker, gleich als mit Pferden; und ließ darnach den Acker mit großen Steinen zeichnen zu einem ewigen Gedächtniß. Und den Acker machte er frei, dergestalt „daß ein jeder Übelthäter, wie groß er auch wäre, wenn er darauf käme, daselbst solle frey seyn; und wer diese Freiheit brechen würde, sollte den Hals verloren haben;“ nannte den Acker den Edelacker, führte sie darauf wieder zur Naumburg, da mußten sie ihm auf ein neues schwören und huldeu. Darnach ward der Landgraf im ganzen Lande gefürchtet; und wo die, so im Pfing gezogen hatten, seinen Namen hörten nennen, erseufzten sie und schämeten sich. Die Geschichte erscholl an allen Enden in deutschen Landen, und etliche scholten den Herrn darum, und wurden ihm gram; etliche scholten die Beamten, daß sie so untreu gewesen; etliche meinten auch, sie wollten sich eh' haben tödten lassen, dann in den Pflug spannen. Etliche auch demüthigten sich gegen ihrem Herrn, denen that er gut und hatte sie lieb. Etliche aber wolltens ihm nicht vergessen, stunden ihm heimlich und öffentlich nach Leib und Leben. Und wann er solche mit Wahrheit hinterkam, ließ er sie hängen, enthaupten und ertränken, und in den Stöcken sterben. Darum gewann er viel heimliche Neider von ihren Kindern und Freunden, ging derohalben mit seinen Dienern stätig in einem eisern Panzer, wo er hinging. Darum hieß man ihn den eisernen Landgrafen.

552.

Ludwig baut eine Mauer.

Bange Bl. 62. 63.
Winkelmann VI. 234.
Rohte 1683.

Ein Mal führte der eiserne Landgraf den Kaiser Friedrich Rothbart, seinen Schwager, nach Naumburg aufs Schloß; da ward der Kaiser von seiner Schwester freundlich empfangen, und blieb eine Zeit lang da bei ihnen. Eines Morgens luſtwandelte der Kaiser, beſah die Gebäu und ihre Gelegenheit, und kam hinaus auf den Berg, der ſich vor dem Schloß ausbreitete. Und ſprach: „eure Burg behaget mir wohl, ohne daß ſie nicht Mauern hier vor der Kemnate hat, die ſollte auch ſtark und feſte ſeyn.“ Der Landgraf erwiederte: „um die Mauern ſorg' ich nicht, die kann ich ſchnell erſchaffen, ſo bald ich ihrer bedarf.“ Da ſprach der Kaiser: „wie bald kann eine gute Mauer hierum gemachet werden?“ „Näher dann in drei Tagen“ antwortete Ludwig. Der Kaiser lachte, und ſprach: „das wäre ja wunder; und wenn alle Steinmetzen des deutſchen Reichs hier beiſammen wären: ſo möchte das kaum geſchehen.“ — Es war aber an dem, daß der Kaiser zu Tiſche ging; da beſtellte der Landgraf heimlich mit ſeinen Schreibern und Dienern: daß man von Stund an Boten zu Roß ausſandte zu allen Grafen und Herrn in Thüringen, und ihnen

meldete, daß sie zur Nacht mit wenig Leuten in der besten Rüstenung und Geschmuck auf die Burg kämen. Das geschah. Früh Morgens, als der Tag anbrach, richtete Landgraf Ludwig das Volk also an, daß ein jeder auf den Graben um die Burg trat, gewappnet und geschmuckt in Gold, Silber, Sammet, Seiden und den Wappenröcken, als wenn man zu streiten auszieht; und jeder Graf oder Edelmann hatte seinen Knecht vor ihm, der das Wappen trug, und seinen Knecht hinter ihm, der den Helm trug; so daß man deutlich jedes Wappen und Kleinod erkennen konnte. So standen nun alle Dienstmannen rings um den Graben, hielten bloße Schwerter und Aexte in Händen, und wo ein Mauerthurm stehen sollte, da stand ein Freiherr oder Graf mit dem Banner. Als Ludwig alles dies stillschweigends bestellet hatte, ging er zu seinem Schwager, und sagte: „die Mauer, die er sich gestern berühmt hätte zu machen, stehe bereit und fertig.“ Da sprach Friedrich: „ihr täuschet mich,“ und segnete sich, wenn er es etwa mit der schwarzen Kunst zuwege gebracht haben möchte. Und als er auswendig zu dem Graben trat, und so viel Schmuck und Pracht erblickte, sagte er: „nun hab ich köstlicher, edler, theurer und besser Mauern zeit meines Lebens noch nicht gesehen; das will ich Gott und euch bekennen, lieber Schwäher; habt immer Dank, daß ihr mir solche gezeiget habt.

553.

Ludwigs Leichnam wird getragen.

Lange Bl. 64.
Winkelmann VI. 238.
Rohte. 1686.

Im Jahr 1173 befiel den Landgrafen schwere Krankheit, und lag auf der Neuenburg, hieß vor sich seine Ritterschaft, die ihm widerspenstig gewesen war, und sprach: ich weiß, daß ich sterben muß und mag dieser Krankheit nicht genesen. Darum so gebiete ich euch, so lieb euch euer Leben ist: daß ihr mich, wann ich gestorben bin, mit aller Ehrwürdigkeit begrabet, und auf euern Hälsen von hinnen bis gen Reinhartsborn traget. Solches mußten sie ihm geloben bei Eiden und Treuen, denn sie fürchteten ihn mehr als den Teufel. Als er nun gestarb, leisteten sie die Gelübde, und trugen ihn auf ihren Achseln weiter dann zehn Meilen Wegs.

554.

Wie es um Ludwigs Seele geschaffen war.

Lange Bl. 65. 66.
Gerstenberger a. a. O. S. 234—237.
Rohte 1686. 1687.

Als nun Ludwig der eiserne gestorben war, da hätte sein Sohn, Ludwig der Milde, gern erfahren von seines Vaters Seele: wie es um die gelegen wäre, gut oder bös. Das vernahm ein Ritter an des Fürsten Hofe, der war arm und hatte einen Bruder, der war ein Pfaffe, und kundig der schwarzen

Kunſt. Der Ritter ſprach zu ſeinem Bruder: lieber Bruder ich bitte dich, daß du von dem Teufel erfahren wolleſt, wie es um des eiſernen Landgrafen Seele ſey? Da ſprach der Pfaffe: ich will es gerne thun, auf daß euch der neue Herr deſto gütlicher handle. Der Pfaffe lud den böſen Geiſt, und fragte ihn um die Seele. Da antwortete der Teufel: willt du mit mir darfahren, ich weiſe ſie dir. Der Pfaffe wollte das, ſo ers ohne Schaden thun möchte; der Teufel ſchwur, daß er ihn geſund wiederbringen würde. Nach dieſem ſaß er auf des Teufels Hals, der führte ihn in kurzer Zeit an die Stätte der Pein. Da ſah der Pfaff gar mancherlei Pein, und in mancherlei Weiſe, davon erbebte er ſehr. Da rief ein ander Teufel und ſprach: wer iſt der, den du haſt auf deinem Halſe ſitzen, bringe ihn auch her? Es iſt unſer Freund — antwortete jener — dem hab ich geſchworen, daß ich ihn nicht letze, ſondern daß ich ihm des Landgrafen Seele weiſe. Zu Hand da wandte der Teufel einen eiſernen glühenden Deckel ab von einer Grube, da er auffaß; und hatte eine ehrne Poſaune, die ſteckte er in die Grube, und blies darein alſo ſehr: daß dem Pfaffen däuchte, die ganze Welt erſchölle und erbebete. Und nach einer Weile, als viel Funken und Flammen mit Schwefelgeſtank auszingen, kam der Landgraf auch darin gefahren, gab ſich dem Pfaffen zu ſchauen und ſprach: ſieh, ich bin hier gegenwärtig, ich armer Landgraf, weiland dein Herre; und wollte Gott, daß ich nie geweſen wäre,

ſo ſtäte Pein muß ich drum leiden. Sprach der Pfaffe: Herr ich bin zu euch geſandt von eurem Sohne, daß ich ihm ſagen ſollte, wie's um euch gethan wäre, ob er euch helfen möchte mit irgend etwas? Da antwortete er: wie es mir geht, haſt du wohl geſehn; jedoch ſollt ihr wiſſen, wär's, daß meine Kinder den Gotteshäuſern, Klöſtern und andern Leuten ihr Gut wieder gäben, das ich ihnen wider Recht mit Gewalt abgenommen habe, das wäre meiner Seele ein große Hülfe. Da ſprach der Pfaffe: ſie glauben mir dieſer Rede nicht. Da ſagte er ihm ein Wahrzeichen, daß niemand wüßte, als ſie. Und da ward der Landgraf wieder zur Gruben geſenkt, und der Teufel führte den Pfaffen wieder von dannen; der blieb gelb und bleich, daß man ihn kaum erkannte, wiewohl er ſein Leben nicht verlor. Da offenbarte er die Worte und Wahrzeichen, die ihm ihr Vater geſaget hatte; aber es ward ſeiner Seele wenig Nutzen, denn ſie wollten das Gut nicht wiederkehren. Darnach übergab der Pfaffe alle ſeine Lehen, und ward ein Mönch zu Volkeroda.

555.

Der Wartburger Krieg.

Jo. Rohte chronicon thuring. ap. Menken II. 1697—1708.
Leben der heil. Eliſabeth in altdeutſchen Reimen ibidem 2035—45.
Caronicæ pontificum et archiepisc. magdeburgens. bei Wagenſeil und Lenzel.
Gerſtenberger thüring. Chronik, apud Schmidio I. 279—286.

Auf der Wartburg bei Eiſenach kamen im Jahr 1206 ſechs tugendhafte und vernünftige Männer mit

Gesang zusammen, und dichteten die Lieder, welche man hernach nennte: den Krieg zu der Wartburg. Die Namen der Meister waren: Heinrich Schreiber, Walter von der Vogelweide, Reimar Zweter, Wolfram von Eschenbach, Biterolf und Heinrich von Ofterdingen. Sie sangen aber, und stritten von der Sonne und dem Tag, und die meisten verglichen Hermann, Landgrafen zu Thüringen und Hessen, mit dem Tag, und setzten ihn über alle Fürsten. Nur der einzige Ofterdingen pries Leopolden, Herzog von Österreich, noch höher, und stellte ihn der Sonne gleich. Die Meister hatten aber unter einander bedungen: wer im Streit des Singens unterliege, der solle des Haupts verfallen; und Stempfel der Henker mußte mit dem Strick daneben stehen, daß er ihn alsbald aufhängte. Heinrich von Ofterdingen sang nun klug und geschickt; allein zuletzt wurden ihm die andern überlegen, und fingen ihn mit listigen Worten, weil sie ihn aus Neid gern von dem Thüringer Hof weggebracht hätten. Da klagte er, daß man ihm falsche Würfel vorgelegt, womit er habe verspielen müssen. Die fünf andern riefen Stempfel, der sollte Heinrich an einen Baum hängen. Heinrich aber floh zur Landgräfin Sophia, und barg sich unter ihrem Mantel; da mußten sie ihn in Ruhe lassen, und er dingte mit ihnen, daß sie ihm ein Jahr Frist gäben: so wolle er sich aufmachen nach Ungern und Siebenbürgen, und Meister Clingsor holen; was der urtheile über ihren Streit, das solle gelten. Dieser Clingsor

galt damals für den berühmtesten deutschen Meistersänger; und weil die Landgräfin dem Heinrich ihren Schutz bewilligt hatte, so ließen sie sich alle die Sache gefallen.

Heinrich von Osterdingen wanderte fort, kam erst zum Herzogen nach Österreich, und mit dessen Briefen nach Siebenbürgen zu dem Meister, dem er die Ursache seiner Fahrt erzählte, und seine Lieder vorsang.

Clingsor lobte diese sehr, und versprach ihm mit nach Thüringen zu ziehen, und den Streit der Sänger zu schlichten. Unterdessen verbrachten sie die Zeit mit mancherlei Kurzweil, und die Frist, die man Heinrichen bewilligt hatte, nahte sich ihrem Ende. Weil aber Clingsor immer noch keine Anstalt zur Reise machte, so wurde Heinrich bang' und sprach; Meister, ich fürchte, ihr lasset mich im Stich, und ich muß allein und traurig meine Straße ziehen; dann bin ich ehrenlos, und darf Zeitlebens nimmermehr nach Thüringen. Da antwortete Clingsor: sey unbesorgt! wir haben starke Pferde und einen leichten Wagen, wollen den Weg kürzlich gefahren haben.

Heinrich konnte vor Unruhe nicht schlafen; da gab ihm der Meister Abends einen Trank ein, daß er in tiefen Schlummer sank. Darauf legte er ihn in eine lederne Decke und sich dazu, und befahl seinen Geistern: daß sie ihn schnell nach Eisenach in Thüringerland schaffen sollten, auch in das beste Wirthshaus niedersetzen. Das geschah, und sie brachten ihn in

Helgreven-Hof, eh der Tag erschien. Im Morgenschlaf hörte Heinrich bekannte Glocken läuten, er sprach: mir ist, als ob ich das mehr gehört hätte, und deucht, daß ich zu Eisenach wäre. Dir träumt wohl — sprach der Meister. Heinrich aber stand auf und sah sich um, da merkte er schon, daß er wirklich in Thüringen wäre. „Gott sey Lob, daß wir hier sind, das ist Helgreven-Haus, und hier sehe ich S. Georgen Thor, und die Leute, die davor stehen und über Feld gehen wollen.“

Bald wurde nun die Ankunft der beiden Gäste auf der Wartburg bekannt, der Landgraf befahl den fremden Meister ehrlich zu empfahen, und ihm Geschenke zu tragen. Als man den Osterdingen fragte „wie es ihm ergangen und wo er gewesen“ antwortete er: gestern ging ich zu Siebenbürgen schlafen, und zur Metten war ich heute hier; wie das zuging, hab' ich nicht erfahren. So vergingen einige Tage, eh daß die Meister singen und Clingsor richten sollten; eines Abends saß er in seines Wirthes Garten, und schaute unverwandt die Gestirne an. Die Herren fragten: was er am Himmel sähe? Clingsor sagte: wisset, daß in dieser Nacht dem König von Ungarn eine Tochter geboren werden soll; die wird schön, tugendreich und heilig, und des Landgrafen Sohne zur Ehe vermählt werden.

Als diese Botschaft Landgraf Herrmann hinterbracht worden war, freute er sich und entbot Clingsor zu sich auf die Wartburg, erwies ihm große Ehre

und zog ihn zum fürstlichen Tische. Nach dem Essen ging er aufs Richterhaus (Ritterhaus), wo die Sänger saßen, und wollte Heinrich von Ofterdingen ledig machen. Da sangen Clingsor und Wolfram mit Liedern gegen einander, aber Wölfram that so viel Sinn und Behendigkeit kund, daß ihn der Meister nicht überwinden mochte. Clingsor rief einen seiner Geiste, der kam in eines Jünglinges Gestalt: ich bin müde worden vom Reden — sprach Clingsor — da bringe ich dir meinen Knecht, der mag eine Weile mit dir streiten, Wolfram. Da hub der Geist zu singen an, von dem Anbeginne der Welt bis auf die Zeit der Gnaden: aber Wolfram wandte sich zu der göttlichen Geburt des ewigen Wortes; und wie er kam, von der heiligen Wandlung des Brotes und Weines zu reden, mußte der Teufel schweigen und von dannen weichen. Clingsor hatte alles mit angehört, wie Wolfram mit gelehrten Worten das göttliche Geheimniß besungen hatte, und glaubte, daß Wolfram wohl auch ein Gelehrter seyn möge. Hierauf gingen sie aus einander. Wolfram hatte seine Herberg in Titzel Gottschalks Hause, dem Brotmarkt gegenüber mitten in der Stadt. Nachts wie er schlief, sandte ihm Clingsor von neuem seinen Teufel, daß er ihn prüfen sollte, ob er ein Gelehrter oder ein Laie wäre; Wolfram aber war blos gelehrt in Gottes Wort, einfältig und andrer Künste unerfahren. Da sang ihm der Teufel von den Sternen des Himmels, und legte ihm Fragen vor, die der Meister nicht aufzulösen vermochte; und als

er nun schwieg, lachte der Teufel laut, und schrieb mit seinem Finger in die steinerne Wand, als ob sie ein weicher Teig gewesen wäre: „Wolfram, du bist ein Laie. Schnupfenschnapf!“ Darauf entwich der Teufel; die Schrift aber blieb in der Wand stehen. Weil jedoch viele Leute kamen, die das Wunder sehen wollten, verdroß es den Hauswirth, ließ den Stein aus der Mauer brechen, und in die Horsel werfen. Clingsor aber, nachdem er dieses ausgerichtet hatte, beurlaubte sich von dem Landgrafen, und fuhr mit Geschenken und Gaben belohnt sammt seinen Knechten in der Decke wieder weg, wie und woher er gekommen war.

556.

Doctor Luther zu Wartburg.

Berkenmeyer S. 671.
Und mündliche Sage.

Doctor Luther saß auf der Wartburg und übersetzte die Bibel. Dem Teufel war das unlieb, und hätte gern das heilige Werk gestört; aber als er ihn versuchen wollte, griff Luther das Dintenfaß, aus dem er schrieb, und warfs dem Bösen an den Kopf. Noch zeigt man heutiges Tages die Stube und den Stuhl, worauf Luther gesessen, auch den Flecken an der Wand, wohin die Dinte geflogen ist.

557.

Die Vermählung der Kinder Ludwig und Elisabeth.

Hessenberger a. a. O. S. 281. 287—289.

Meister Clingsor hatte zu Wartburg in der Nacht, da Elisabeth zu Ungarn geboren wurde, aus den Sternen gelesen, daß sie dem jungen Ludwig von Thüringen vermählt werden sollte. Im Jahr 1211 sandte der weitberühmte Landgraf Hermann herrliche Boten von Mann und Weiben zu dem Könige in Ungarn um seine Tochter Elisabeth, daß er sie nach Thüringen sendete, seinem Sohne zum Ehgemahl. Fröhlich zogen die Boten zu Roß und Wagen, und wurden unterwegens, durch welche Landschaft sie kamen, herrlich bewirthet, und als sie in Ungerland eintrafen, von dem König und der Königin lieblich empfangen. Andreas war ein guter, sittiger Mann, aber die Königin schmückte ihr Töchterlein mit Gold und Silber zu der Reise, und entsandte sie nach Thüringen in silberner Wiege, mit silberner Badewanne und goldnen Ringen, auch köstlichen Decken aus Purpur und Seide, Bettgewand, Kleinoden und allem Hausrath. Dazu viel tausend Mark Golds, bis daß sie groß würde, begabte auch die Boten gar reichlich, und ließ dem Landgrafen sagen, daß er getrost und in Frieden lebe. Als nun Elisabeth mit ihrer Amme in Thüringen ankam, da war sie vier Jahre alt, und Ludwig ihr Friedel war eilf Jahre alt. Da wurde sie höch-

lich empfangen und auf die Wartburg gebracht, auch mit allem Fleiß erzogen, bis daß die Kinder zu ihren Jahren kamen. Von dem heiligen Leben dieser Elisabeth und den Wundern, die sie im Lande Hessen und Thüringen zu Wartburg und Marburg verrichtet, wäre viel zu schreiben.

558.

Heinrich das Kind von Brabant.

Thüringische Volkssage, vergl. Brandes, Einfl. und Wirk. des Zeitgeistes, 1ste Abth. Hannover, 1810. S. 264.
Thüring. Chronik in Seukenberg, Sel. III. 330.
Spangenberg sächs. Chronik. Fft. 1585. S. 446.
Bange thüring. Chronik. Bl. 99. 100.
Winkelmann heß. Chronik. S. 286. 287.
Rohte's Chronik ap. Menken l. c 1738 — 1742.

Als nach Landgrafen und Königs Heinrich *) Tode der thüringisch-hessische Mannsstamm erloschen war, entspann sich langer Zwiespalt um die Erbschaft, wodurch zuletzt Thüringen und Hessen von einander gerissen wurde. Alle Hessen und auch viele Thüringer erklärten sich für Sophien, Tochter der heiligen Elisabeth und vermählte Herzogin in Brabant; deren unmündigen Sohn, genannt Heinrich das Kind (geb. 1244.), sie für ihren wahren Herren erkannten. Der Markgraf von Meißen hingegen sprach das Land an, weil es aus König Heinrichs Munde, dessen Schwe-

*) Er war Bruder Landgrafen Ludwigs, hatte die heilige Elisabeth dessen Wittwe hart behandelt, und Herrmann ihren einzigen Sohn, der Sage nach, vergiften lassen.

ſterſohn er war; erſtorben wäre; und überfiel Thüringen mit Heeresкraft. Damals war allenthalben Krieg und Raub im Lande, und als der Markgraf Eiſenach eroberte, ſoll er, der Volksſage zufolge, einen Mann, der es mit dem heſſiſchen Theil gehalten, von dem Felſen der Wartburg herabſchleudern laſſen, dieſer aber in der Luft noch laut ausgerufen haben: „Thüringen gehört doch dem Kinde von Brabant!“ —

Sophia zog aus Heſſen vor Eiſenach; da man die Thore verſchloſſen, und ſie nicht einlaſſen wollte, nahm ſie eine Axt, und hieb in Sanct Jörgenthor, daß man das Wahrzeichen zweihundert Jahre hernach noch in dem Eichenholz ſah. —

Die Chroniken erzählen, jener Mann ſey ein Bürger aus Eiſenach, Namens Welſpache, geweſen; und weil er den Meißnern nicht huldigen wollen, zwei Mal mit der Bilde über die Burgmauer in die Stadt geworfen worden, aber unverletzt geblieben. Als er immer ſtandhaft bei ſeiner Ausſage verharrte, wurde er zum dritten Mal hinabgeſchleudert, und verlor ſein Leben.

559.

Frau Sophiens Handſchuh.

Imhofs handſchriftliche Chronik von Heſſen und Thüringen. Bl. 33. und in Senkenberg selecta. III. 325 — 328.
cf. hist. Thuring. sp. Pistor. t. p. 1329. (edit. 1731.)

Als Sophia mit ihrem dreijährigen Sohn aus Brabant nach Heſſen kam, zog ſie gen Eiſenach, und hielt zur Sprache mit Heinrich, Markgraf von Mei-

ſen, daß er ihr das Land Thüringen wieder herausgäbe. Da antwortete der Fürſt: gern, allerliebſte Baſe, meine getreue Hand ſoll dir und deinem Sohne unbeſchlaſſen ſeyn. Wie er ſo im Reden ſtund, kam ſein Marſchall Helwig von Schlotheim, zogen ihn zurück und ſprachen: Herr, was wollt ihr thun? und wär es möglich, daß ihr einen Fuß im Himmel hättet, und den andern zu Wartburg; viel eher ſolltet ihr den aus dem Himmel ziehen, und zu dem auf Wartburg ſetzen! Alſo kehrte ſich der Fürſt wieder zu Sophien und ſprach: „liebe Baſe, ich muß mich in dieſen Dingen bedenken, und Rath meiner Getreuen haben“ ſchied alſo von ihr, ohne ihrem Recht zu willfahren. Da ward die Landgräfin betrübt, weinte bitterlich, und zog den Handſchuh von ihrer Hand und rief: „o du Feind aller Gerechtigkeit, ich meine dich Teufel! nimm hin den Handſchuh mit den falſchen Rathgebern!“ warf ihn in die Luft. Da wurde der Handſchuh weggeführt, und nimmermehr geſehen. Auch ſollen dieſe Räthe hernachmals keines guten Todes geſtorben ſeyn.

560.

Friedrich mit dem gebiſſenen Backen.

Rohte l. p. 1743 — 1745.
Wange Bl. 103. 104.

Landgraf Albrecht in Thüringen, der Unartige, vergaß aller ehlichen Lieb und Treue an ſeinem Gemahel, und hing ſich an ein ander Weibsbild, Gunda

von Eisenberg genannt. Der Landgräfin hätte er gerne mit Gift vergeben, konnte aber nicht dazu kommen; verhieß also einem Eseltreiber, der ihm auf der Wartburg täglich das Küchenholz zuführte, Geld, daß er ihr Nachts den Hals brechen sollte, als ob es der Teufel gethan hätte. Als nun die dazu bestimmte Zeit kam, ward dem Eseltreiber bange, und gedachte: ob ich wohl arm bin, hab ich doch fromme, ehrliche Eltern gehabt; soll ich nun ein Schalk werden, und meine Fürstin tödten? Endlich mußte er daran, wurde heimlich in der Landgräfin Kammer geleitet; da fiel er vor dem Bette zu ihren Füßen, und sagte: „gnadet, liebe Frau!“ Sie sprach: „wer bist du?“ er nannte sich. „Was hast du gethan, bist du trunken oder wahnsinnig? Der Eseltreiber antwortete: „schweiget und rathet mir! denn mein Herr hat mir euch zu tödten geheißen; was fangen wir jetzo an, daß wir beide das Leben behalten?“ Da sprach sie: „gehe und heiß meinen Hofmeister zu mir kommen.“ Der Hofmeister gab ihr den Rath: sich zur Stunde aufzumachen, und von ihren Kindern zu scheiden. Da setzte sich die Landgräfin bei ihrer Söhnlein Bette und weinte; aber der Hofmeister und ihre Frauen drangen in sie, zu eilen. Da es nun nicht anders seyn konnte, gesegnete sie ihre Kinder, ergriff das älteste, Namens Friedrich, und küßte es oftermal; und aus sehnlichem, mütterlichen Herzen biß sie ihm in einen Backen, daß er davon eine Narbe bekam, die er zeitlebens behalten. Daher ihm auch erwachsen, daß man ihn genennet:

Friederich mit dem gebissenen Backen. Da wollte sie den andern Sohn auch beißen; das wehrte ihr der Hofmeister und sprach: „wollt ihr die Kinder umbringen?“ Sie sprach: „ich hab ihn gebissen, wenn er groß wird, daß er an meinen Jammer und dieses Scheiden gedenkt.“

Also nahm sie ihre Kleinode, und ging aufs Ritterhaus, wo sie der Hofmeister mit einer Frauen, einer Magd und dem Eseltreiber an Seilen das Fenster hinab ließ. Noch dieselbe Nacht flüchtete sie auf den Kreinberg, der dazumal dem hersfelder Abt hörte; von da ließ sie der Ammann geleiten bis nach Fulda. Der Abt empfing sie ehrbarlich, und ließ sie sicher geleiten bis gen Frankfurt, wo sie in einem Jungfrauenkloster Herberge nahm, aber schon im folgenden Jahre vor Jammer starb. Sie liegt zu Frankfurt begraben.

561.

Markgraf Friedrich läßt seine Tochter säugen.

Rahte l. c. 1747.

Dieser Friedrich mit dem Biß führte hernachmals Krieg wider seinen Vater und den römischen König, und war auf der Warthurg eingeschlossen, denn der Gegentheil hielt die Stadt Eisenach hart besetzt. In dieser Noth gebar ihm seine Gemahlin eine junge Tochter. Als sie acht Tage alt war, und er nicht länger auf der Burg aushalten konnte, setzte er sich mit Hofgesinde, der Amme und dem Töchterlein selb-

zwölfte

zwölfte auf Pferde, ritten Nachts von der Burg in den Wald, doch nicht so heimlich, daß es nicht die eisenacher Wächter gewahrt hätten; die jagten ihm stracks nach, in der Flucht begann das Kindlein heftig zu schreien und weinen. Da rief Friedrich der Amme zu, die er vor sich her reiten ließ: „was dem Kinde wäre? sie sollte es schweigen.“ Die Amme sprach: „Herre, es schweiget nicht, es sauge denn.“ Da ließ er den ganzen Zug halten, und sagte: „um dieser Jagd willen soll meine Tochter nichts entbehren, und kostete es ganz Thüringerland! Da hielt er mit dem Kinde, und stellte sich mit den Seinen zur Wehre so lange, bis sich die Tochter satt getrunken hatte; und es glückte, daß er die Feinde abhielt, und ihnen hernach entrann.

662.

Otto der Schütze.

Senkenberg selecta III. 352 — 363.

Spangenbergs Adelspiegel Th. 2. Buch 9. Cap. 3.

J. H. Schminke Untersuch. von Otto dem Schützen.

Landgraf Heinrich der eiserne zu Hessen zeugte zwei Söhne und eine Tochter; Heinrich, dem ältesten Sohne, beschied er, sein Land nach ihm zu besitzen; Otto, den andern, sandte er auf die hohe Schule, zu studieren und darnach geistlich zu werden. Otto hatte aber zur Geistlichkeit wenig Lust, kaufte sich zwei gute Roß, nahm einen guten Harnisch und eine starke Armbrust, und ritt unbewußt seinem Vater aus. Als

Junker — rief das Weib — ich wollte, der Landgraf hätte das Geld glühend auf seinem Herzen!“ Der leutselige Fürst ließ die Bäuerin ihres Weges ziehn, kehrte sich gegen sein Gesinde um, und sprach mit lachendem Munde: „schauet den wunderlichen Handel! den bösen Wunsch hab ich mit meinem eigenen Geld gekauft.“

364.

In Ketten aufhängen.

Wigand hess. Chronik I. 90. 91.
Vgl. hess. Denkwürd. IV. 2. S. 477.

Landgraf Philipp von Hessen mußte eine Zeitlang bei dem Kaiser gefangen sitzen; mittlerweile überschwemmte das Kriegsvolk seine Länder, und schleifte ihm alle Festungen, ausgenommen Ziegenhain. Darin lag Heinz von Lüder, hielt seinem Herrn rechte Treue, und wollte die Feste um keinen Preiß übergeben, sondern lieber sich tapfer wehren. Als nun endlich der Landgraf ledig wurde, sollte er auf des Kaisers Geheiß, so bald er nach Hessen zurück kehren würde, diesen hartnäckigen Heinz von Lüder unter dem Ziegenhainer Thore in Ketten aufhängen lassen, und zu dem Ende wurde ein kaiserlicher Abgeordneter als Augenzeuge mit gegeben. Philipp, nachdem er zu Ziegenhain eingetroffen, versammelte den Hof, die Ritterschaft und des Kaisers Gesandten. Da nahm er eine güldene Kette, ließ seinen Obersten daran an einer Wand, ohne ihm wehe zu thun, aufhängen,

gleich wieder abnehmen, und verehrte ihm die goldene Kette unter großen Lobsprüchen seiner Tapferkeit. Der kaiserliche Abgeordnete machte Einwendungen, aber der Landgraf erklärte standhaft: daß er sein Wort, ihn aufhängen zu lassen, streng gehalten, und es nie anders gemeint habe. — Das kostbare Kleinod ist bei dem Läderschen Geschlecht in Ehren aufbewahrt worden, und jetzt, nach Erlöschung des Mannsstammes, an das adliche Haus Schenk zu Wilmerode gekommen.

565.

Landgraf Moritz von Hessen.

Mündliche Sage in Hessen.

Es war ein gemeiner Soldat, der diente beim Landgrafen Moritz, und ging gar wohl gekleidet, und hatte immer Geld in der Tasche; und doch war seine Löhnung nicht so groß, daß er sich, seine Frau und Kinder so stolz hätte davon halten können. Nun wußten die andern Soldaten nicht, wo er den Reichthum herkriegte, und sagten es dem Landgrafen. Der Landgraf sprach: „das will ich wohl erfahren;“ und als es Abend war, zog er einen alten Linnenkittel an, hing einen rauhen Ranzen über, als wenn er ein alter Bettelmann wäre, und ging zum Soldaten. Der Soldat fragte, was sein Begehren wäre? „Ob er ihn nicht über Nacht behalten wollte?“ — „Ja, — sagte der Soldat — wenn er rein wäre, und kein Ungeziefer an sich trüge;“ dann gab er ihm zu essen

und zu trinken, und als er fertig war, sprach er zu ihm: „kannst du schweigen, so sollst du in der Nacht mit mir gehen, und da will ich dir etwas geben, daß du dein lebtag nicht mehr zu betteln brauchst.“ Der Landgraf sprach: „ja, schweigen kann ich, und durch mich soll nichts verrathen werden.“ Darauf wollten sie schlafen gehen; aber der Soldat gab ihm erst ein rein Hemd, das sollte er anziehen und seines aus, damit kein Ungeziefer in das Bett käme. Nun legten sie sich nieder, bis Mitternacht kam; da weckte der Soldat den Armen und sprach: „steh auf, zieh dich an und geh mit mir.“ Das that der Landgraf, und sie gingen zusammen in Cassel herum. Der Soldat aber hatte ein Stück Springwurzel, wenn er das vor die Schlösser der Kaufmannsläden hielt, sprangen sie auf. Nun gingen sie beide hinein; aber der Soldat nahm nur vom Ueberschuß etwas, was einer durch die Ehle oder das Maaß heraus gemessen hatte, vom Capital griff er nichts an. Davon nun gab er dem Bettelmann auch etwas in seinen Ranzen. Als sie ganz in Cassel herum waren, sprach der Bettelmann: „wenn wir doch dem Landgrafen könnten über seine Schatzkammer kommen?“ Der Soldat antwortete: „die will ich dir auch wohl weisen; da liegt ein bischen mehr, als bei den Kaufleuten.“ Da gingen sie nach dem Schloß zu, und der Soldat hielt nur die Springwurzel gegen die vielen Eisenthüren, so thaten sie sich auf; und sie gingen hindurch, bis sie in die Schatzkammer gelangten, wo die Goldhau-

sen aufgeschüttet waren. Nun that der Landgraf, als wollte er hinein greifen und eine Hand voll einstecken; der Soldat aber, als er das sah, gab ihm drei gewaltige Ohrfeigen und sprach: „meinem gnädigen Fürsten darfst du nichts nehmen, dem muß man getreu seyn!“ „Nun sey nur nicht bös — sprach der Bettelmann — ich habe ja noch nichts genommen.“ Darauf gingen sie zusammen nach Haus, und schliefen wieder bis der Tag anbrach; da gab der Soldat dem Armen erst zu essen und trinken, und noch etwas Geld dabei, sprach auch: „wenn das alt ist und du brauchst wieder, so komm nur getrost zu mir; betteln sollst du nicht.“

Der Landgraf aber ging in sein Schloß, zog den Linnenkittel aus und seine fürstlichen Kleider an. Darauf ließ er den wachthabenden Hauptmann rufen und befahl, er sollte den und den Soldaten — und nannte den, mit welchem er in der Nacht herum gegangen war — zur Wache an seiner Thür beordern. „Ei — dachte der Soldat — was wird da los seyn, du hast noch niemals die Wache gethan; doch wenns dein gnädiger Fürst befiehlt, ists gut.“ Als er nun da stand, hieß der Landgraf ihn herein treten und fragte ihn: warum er sich so schön trüge, und wer ihm das Geld dazu gäbe? „Ich und meine Frau, wir müssen's verdienen mit Arbeiten,“ antwortete der Soldat, und wollte weiter nichts gestehen. „Das bringt so viel nicht ein — sprach der Landgraf — du mußt sonst was haben.“ Der Soldat gab aber nichts zu.

Da sprach der Landgraf endlich: „ich glaube gar, du gehst in meine Schatzkammer, und wenn ich dabei bin, gibst du mir eine Ohrfeige.“ Wie das der Soldat hörte, erschrak er, und fiel vor Schrecken zur Erde hin. Der Landgraf aber ließ ihn von seinen Bedienten aufheben, und als der Soldat wieder zu sich selber gekommen war, und um eine gnädige Strafe bat, so sagte der Landgraf: „weil du nichts angerührt hast, als es in deiner Gewalt stand, so will ich dir alles vergeben; und weil ich sehe, daß du treu gegen mich bist, so will ich für dich sorgen,“ und gab ihm eine gute Stelle, die er versehen konnte.

566.

Brot und Salz segnet Gott.

Prätorius Wünschelruthe S. 7—9.

Es ist gemeiner Brauch unter uns Deutschen, daß der, welcher eine Gasterei hält, nach der Mahlzeit sagt: „es ist nicht viel zum Besten gewesen, nehmt so vorlieb.“ Nun trug es sich zu, daß ein Fürst auf der Jagd war, einem Wild nacheilte und von seinen Dienern abkam, also daß er einen Tag und eine Nacht im Walde herumirrte. Endlich gelangte er zu einer Köhler-Hütte, und der Eigenthümer stand in der Thüre. Da sprach der Fürst, weil ihn hungerte: „Glück zu, Mann! was hast du zum Besten?“ Der Köhler antwortete: „ick hebbe Gott un allewege wol (genug).“ „So gib her, was du

haſt," ſprach der Fürſt. Da ging der Köhler und brachte in der einen Hand ein Stück Brot, in der andern einen Teller mit Salz; das nahm der Fürſt und aß, denn er war hungrig. Er wollte gern dankbar ſeyn, aber er hatte kein Geld bei ſich; darum löſte er den einen Steig-Bügel ab, der von Silber war, und gab ihn dem Köhler; dann bat er ihn, er möchte ihn wieder auf den rechten Weg bringen, was auch geſchah.

Als der Fürſt heim gekommen war, ſandte er Diener aus, die mußten dieſen Köhler holen. Der Köhler kam und brachte den geſchenkten Steig-Bügel mit; der Fürſt hieß ihn willkommen, und zu Tiſche ſitzen, auch getroſt ſeyn: es ſollt ihm kein Leid widerfahren. Unter dem Eſſen fragte der Fürſt: „Mann, es iſt dieſe Tage ein Herr bei dir geweſen; ſieh herum, iſt derſelbe hier mit über der Tafel?" Der Köhler antwortete: „mi ducht, ji ſünd et wol ſülveſt," zog damit den Steig-Bügel hervor und ſprach weiter: „will ji dût Dink wedder hebben?" „Nein, — antwortete der Fürſt — das ſoll dir geſchenkt ſeyn, laß dir's nur ſchmecken und ſey luſtig." Wie die Mahlzeit geſchehen und man aufgeſtanden war, ging der Fürſt zu dem Köhler, ſchlug ihn auf die Schulter und ſprach: „nun, Mann, nimm ſo vorlieb, es iſt nicht viel zum Beſten geweſen." Da zitterte der Köhler; der Fürſt fragte ihn, warum? er antwortete: er dürfte es nicht ſagen. Als aber der Fürſt darauf beſtand, ſprach er: „och Herre! aſe ji ſäden, et

wäre nig väle tom besten west; do stund de Düfel achter ju!" Ist das wahr — sagte der Fürst — so will ich dir auch sagen, was ich gesehen. Als ich vor deine Hütte kam und dich fragte, was du zum besten hättest und du antwortetest: „Gott und allgenug!" da sah ich einen Engel Gottes hinter dir stehen. Darum aß ich von dem Brot und Salz und war zufrieden; will auch nun künftig hier nicht mehr sagen, daß nicht viel zum Besten gewesen.

567.

Nidda.

Schwarz in den hess. Denkw. IV. 2, 298, aus mündlicher Sage.

Eine Gräfin hatte das Gelübde gethan, an der Stelle, wo ihr Esel zuerst mit ihr stehen bliebe, ein Schloß zu erbauen. Als nun der Esel in einer sumpfigen Gegend stehen blieb, soll sie gerufen haben: „nit da, nit da!" Allein das fruchtete nichts, und das Thier war nicht von demselben Platz zu bringen. Also baute sie wirklich ihr Schloß dahin, welches gleich der später da herum entstandenen Stadt den Namen Nidda behielt, die nahgelegene Wiese aber den der Eselswiese.

Noch mehreres davon wußten die Spielknaben vor einem halben Jahrhundert zu sagen, was damals unter dem Volk allgemein verbreitet war, jetzo vielleicht verschollen ist, und vermuthlich mit den abwei-

chenden Umständen, die Winkelmann (Hessenlands Beschreib. Buch VI. S. 231. vgl. II. S. 193.) wohl auch aus mündlicher Sage erzählt, näher eintrifft. Zu Zeiten Friedrich Rothbarts war Berthold, Graf zu Nidda, ein Raubritter, hatte seinen Pferden die Hufeisen umkehren lassen, um die Wandersleute sicher zu berücken, und durch sein Umschweifen in Land und Straßen großen Schaden gethan. Da zog des Kaisers Heer vor Altenburg, seine Raubfeste, und drängte ihn hart; allein Berthold wollte sich nicht ergeben. In der Noth unterhandelte die Gräfin auf freien Abzug aus der Burg, und erlangte endlich vom Heerführer: daß sie mit ihrem beladenen Maulesel und dem, was sie auf ihren Schultern ertragen könnte, frei heraus gelassen werden sollte; mit ausdrücklicher Bedingung „daß sie nur ihre beste Sache trüge, auch der Graf selbst nicht auf dem Maulesel ritte.“ Hierauf nahm sie ihre drei Söhnlein, setzte sie zusammen auf das Thier, ihren Herrn aber hing sie über den Rükken und trug ihn den Berg hinab. So errettete sie ihn; allein bald ermatteten ihre Kräfte, daß sie nicht weiter konnte, und auch der müde Esel blieb im Sumpfe stecken. An der Stelle, wo sie nun diese Nacht zubrachten, und ein Feuer angemacht, baute hernach die Gräfin drei Häuser ihren drei Söhnen auf, in der Gegend, wo jetzo Nieder-Nidda stehet. Die Altenburg ist zertrümmert, hat aber noch starke Gewölbe und Keller. Es geht gemeine Sage, daß da ein Schatz verborgen stecke; die Einwohner haben

nachgegangen und Hufeisen gefunden, solche, die man den Pferden verkehrt aufnageln kann.

368.

Ursprung der von Malsburg.

Winkelmann Beschr. von Hessen VI. 127.

Die von der Malsburg gehören zu dem ältesten Adel in Hessen und erzählen: zur Zeit Carl der Große den Brunsberg in Westphalen erobert, habe er seine treue und versuchte Diener belohnen wollen, einen Edelmann, Namens Otto, im Feld vor sich gerufen, und ihm erlaubt, daß er sich den Fels und Berg, worauf er in der Ferne hindeutete, ausmalen (d. h. eingrenzen, bezeichnen) und für sich und seine Erben eine Festung dahin bauen dürfe. Der Edelmann bestieg den Felsen, um sich den Ort zu besehen, auszumalen und zu beziehen; da fand er auf der Höhe einen Dornstrauch mit drei weißen Blumen, die nahm er zum Mal-, Kenn- und Merkzeichen. Als ihn der König hernach frug: wie ihm der Berg gefalle? erzählte er, daß er oben einen Dornbusch mit drei weißen Rosen gefunden. Der König aber sonderte ihm sein gülden Schild in zwei gleiche Theile, obenhin einen Löwen, und unten drei weiße Rosen. An dem ausgemalten Ort baute Otto hernach seine Burg und nannte sie Malsburg, welcher Name hernach bei dem Geschlecht geblieben ist, das auch den zugetheilten Schild bis auf heute fortführt.

569.

Urſprung der Grafen von Mannsfeld.

Otmars Volksſagen 201. 202.

Während einſt Kaiſer Heinrich ſein Haſſager auf der Burg bei Wallhauſen in der goldenen Aue hatte, bat ſich einer ſeiner Mannen von ihm ein Stück Feld zum Eigenthum aus, das an die goldene Aue gränzte und ſo groß wäre, daß er es mit einem Scheffel Gerſte umſäen könnte. Der Kaiſer, weil er den Ritter ſeiner Tapferkeit wegen liebte, bewilligte ihm die Bitte, ohne ſich zu bedenken. Dieſer nahm einen Scheffel Gerſte, und umſäte damit die Gränzen der nachmaligen Grafſchaft Mannsfeld.

Doch dies erregte den Neid der übrigen Mannen, und ſie hinterbrachten dem Kaiſer, daß ſeine Gnade durch eine falſche Deutung gemißbraucht worden. Aber der Kaiſer antwortete lachend: „geſagt iſt geſagt! Das iſt des Mannes Feld!“ Daher der Name Mannsfeld, und in dem Gräflichen Wappen die Gerſtenkörner, welche die Wappenkünſtler Wecken nennen.

570.

Hennebergs.

Alte Chronik in Senkenberg sel. juris III. p. 311. 312.
Wange thür. Chronik. Bl. 28. 29.

Ein Herr von edlem Geſchlecht zog um in Deutſchland, ſuchte Frieden und eine bequeme Stätte zu bauen; da kam er nach Franken an einen Ort, und

ganze Wahrheit. Darauf verbot ihr Herr Bruno ernstlich, von dieser Sache keinem Menschen, auch der Mutter selbst nicht anders, als ob sie deren Befehl vollzogen, zu melden. Er aber nahm die Kinder, taufte sie bei dem Brunnen, nannte sie insgesammt mit Namen Bruno, und schaffte, daß die armen Waisen untergebracht wurden, eins oder zwei in der Mühle unterm Schloß, die übrigen an andern Orten in der Nähe. Denen er die Kindlein aufzuziehen befahl, gab er Geld her, und hieß es heimlich halten, vertraute auch keinem Menschen davon; bis auf die Zeit, da er zum letzten Mal aus Quernfurt ins Land Preußen ziehen mußte, und dachte: er möchte nimmer Wiederkehren. Da offenbarte er vernünftiglichen seinem Bruder Gebhard: was sich zugetragen, wie die Kinder geboren und lebendig erhalten worden, und wo sie anzutreffen wären. Gebhard mußte sich aber zuvor verpflichten, daß er es keiner Gemahlin nicht unfreundlich entgelten, sondern hierin Gottes Wunder und Gnadenwerk erkennen wolle. Darauf ging der heilige Bruno auch zu der Gemahlin hin, entdeckte ihr alles und strafte sie wegen ihres sündlichen Argwohns. Da war groß Leid und Freud bei einander, die acht Kindlein wurden geholt und alle gleich gekleidet ihren Eltern vorgestellt. Diesen wallte das väterliche und mütterliche Herz, und spürte man auch an Gestalt und Gebärden der Kindlein, daß sie des neunten rechte Brüderlein waren. Den Kessel, darinnen das Weib diese acht Welfe soll von der Burg getra-

getragen haben, zeigt man noch heutiges Tages zu Quernfurt, da er in der Schloßkirche oben vor dem Chor in dem steinernen Schwibbogen mit einer eisernen Kette angeschmiedet zum Gedächtniß dieser Geschichte hängt. Der Teich aber heißt noch heutiges Tages der Wölfereich, gemeinlich Metzlereich.

572.

Die Eselswiese.

Spangenberg quernfurt Chronik. S. 128. 131. 133.

Osterdonnerstags, nach gesprochenem Segen, ritt der heilige Bruno von seinem Bruder Gebhard weg, Willens, nach Preußen zur Bekehrung der Heiden zu ziehen. Als er nun auf den grünen Anger hart vor Quernfurt kam, wurde ihm das Maulthier oder der Esel stätig, wollte weder vor noch hinter sich, alles Schlagens, Peitschens und Spornens unerachtet. Daraus schlossen Gebhard und andere, die ihn geleitet hatten: es wäre nicht Gottes Wille, daß er diesen Zug thue, und überredeten ihn so lange, bis er wieder mit aufs Schloß Quernfurt zog. Die Nacht aber überschlug der Heilige die Sache von neuem, gerieth in große Traurigkeit, und sein Herz hatte nicht Ruhe, bis er endlich den Zug doch unternahm, und in Preußen von den Heiden gefangen, gepeinigt und getödtet wurde. (im Jahr 1008 oder 1009.) — Auf der Stelle, wo damals das Thier ständig wurde, baute man nach seinem Tode ein Heilthum, genannt die Capell zu Eselstett auf den heutigen Tag; und man

ertheilte da jeden Gründonnerstag sonderlichen Ablaß aus. Darum geschahen große Wallfahrten des Volkes auf die quernfurter Eselswiese, und in spätern Zeiten wurde ein Jahrmarkt daraus, dem von Sonnen-Auf- bis zu Sonnenuntergang eine lebendige Menge der umwohnenden Leute zuzuströmen pflegen.

573.

Thalmann von Lunderstedt.

Agricola Sprichwort 289.

Thalmann von Lunderstedt lebte in Feindschaft mit Erfurt, der Hauptstadt von Thüringen. Ein Mal wurde dieser Ritter von seinen Feinden zwischen Jena und Kahla an der Saal bei dem Rothenstein hart bedrängt, also daß es unmöglich schien, zu entrinnen. In der Noth sprengte aber Thalmann mit dem Gaul vom Felsen in die Saal, und entkam glücklich. Dem Thalmann hat es geglückt; hunderttausenden sollt' es wohl nicht glücken.

574.

Hermann von Treffurt.

Becherer Thüring. Chronik S. 337. 338.
Andr. Toppius Hist. von Eisenach, herausgeg. von Junker. S. 35 u. 37.
Melissantes orogr. unter Hellesstein.

In der ersten Hälfte des 14ten Jahrhunderts lebte zu Treffurt ein Ritter, Hermann von Treffurt genannt, der gern auf die Buhlschaft gegangen, und viel ehrbare Frauen und Jungfrauen um ihre Ehre gebracht: also daß kein Mann in seinem Gebiet seine

Tochter über zwölf Jahre daheim behalten durfte. Daneben aber ist er andächtig gewesen, fleißig in die Messe gegangen, hat auch die Gezeiten St. Marien mit großer Andacht gesprochen. Dieser hat einsmals zu seiner Buhlschaft reiten wollen, und zuvor, seinem Gebrauch nach, die Gezeiten St. Marien mit großer Andacht gesprochen; wie er nun in der Nacht im Finstern allein über den Hellerstein geritten, hat er des rechten Weges gefehlt, und ist auf den hohen Felsen des Berges gekommen, wo das Pferd zwar stutzte, der Ritter aber meinte, es scheue vor irgend einem Thier; gab ihm deßwegen im Zorn den Sporn, also daß das Roß mit ihm den hohen Felsen hinabgesprungen und sich zu Tod gefallen; auch ist der Sattel mit sammt dem Schwert in der Scheide an vielen Stükken zerbrochen. Der Ritter aber hat in dem Fall noch die Mutter Gottes angerufen, und da hat ihn gedäucht: als werde er von einer Frau umfangen, die ihn sanft und unverletzt auf die Erde gesetzt.

Nach dieser wunderbaren Errettung ist er nach Eisenach in ein Kloster gegangen, hat sein Leben gebessert, all sein Gut um Gottes Willen von sich gegeben, und als ein Mönch barfuß und in Wolle sein Brot gebettelt. Auch, als 1347 sein Tod herannahete, hat er nicht bei andern frommen Christen sein Ruhebettlein haben wollen: sondern an einem heimlichen, unsaubern Orte, zwischen der Liebfrauen-Kirche und der Stadt-Mauer begraben seyn wollen, seine unreine Thaten desto härter zu büßen; wie auch geschehen ist.

575.

Der Graf von Gleichen.

Sagittarius Gleichische Historie B. 1. c. 5.
Pauli Jovii (Göze) chronicon schwarzburg.
Tenzel monatl. Unterr. 1696. S. 599 — 620.
Melissantes Bergschlösser S. 20 — 31.

Graf Ludwig von Gleichen zog im Jahr 1227 mit gegen die Ungläubigen, wurde aber gefangen und in die Knechtschaft geführt. Da er seinen Stand verbarg, mußte er, gleich den übrigen Sclaven, die schwersten Arbeiten thun: bis er endlich der schönen Tochter des Sultans in die Augen fiel, wegen seiner besondern Geschicklichkeit und Anmuth zu allen Dingen, so daß ihr Herz von Liebe entzündet wurde. Durch seinen mitgefangenen Diener erfuhr sie seinen wahren Stand; und nachdem sie mehrere Jahre vertraulich mit ihm gelebt, verhieß sie, ihn frei zu machen und mit großen Schätzen zu begaben; wenn er sie zur Ehe nehmen wolle. Graf Ludwig hatte eine Gemahlin mit zwei Kindern zu Haus gelassen; doch siegte die Liebe zur Freiheit, und er sagte ihr alles zu, indem er des Pabstes und seiner ersten Gemahlin Einwilligung zu erwirken hoffte. Glücklich entflohen sie darauf, langten in der Christenheit an, und der Pabst, indem sich die schöne Heidin taufen ließ, willfahrte der gewünschten Vermählung. Beide reisten nach Thüringen, wo sie im Jahr 1249 ankamen. Der Ort bei Gleichen, wo die beiden Gemahlinnen zuerst zusammentrafen, wurde das Freudenthal benannt, und

noch steht dabei ein Haus dieses Namens. Man zeigt noch das dreischläfrige Bett mit rundgewölbtem Himmel, grün angestrichen; auch zu Tonna den türkischen Bund und das goldne Creuz der Sarazenin. Der Weg, den sie zu der Burg pflastern ließ, heißt bis auf den heutigen Tag: der Türkenweg. Die Burggrafen von Kirchberg besitzen auf Farrenrode, ihrer Burg bei Eisenach, alte Tapeten, worauf die Geschichte eingewirkt ist. Auf dem Petersberge zu Erfurt liegen die drei Gemahel begraben, und ihre Bilder sind auf dem Grabsteine ausgehauen (gestochen in Frankensteins annal. nordgaviens).

576.

Hungersnoth im Grabfeld.

Annales fuldenses ad ann. 850.

Als im Grabfeld große Hungersnoth herrschte, wanderte ein Mann mit seiner Frau und einem zarten Kinde nach Thüringen aus, um dem Mangel auszuweichen. Unterweges in einem Wald übernahm ihn das Elend, und er sprach zur Frau: „thun wir nicht besser, daß wir unser Kind schlachten und sein Fleisch essen, als daß wir selbst durch die Nahrungslosigkeit verzehrt werden?“ Die Frau widersetzte sich einem so großen Verbrechen; zuletzt aber drückte ihn der Hunger so, daß er das Kind gewaltsam aus den Mutterarmen riß und seinen Willen durch die That ausgeführt hätte: wenn nicht Gottes Erbarmen zuvorgekommen wäre. Denn indem er, wie er hernachmals in Thüringen oft erzählte, das Schwert zog, um das Söhnlein zu würgen, sah er in der Ferne zwei Wölfe über einer Hindin stehen und sie zerflei-

schen. Sogleich ließ er von seinem Kinde ab, scheuchte die Wölfe vom Aß weg, das sie kaum gekostet hatten, und kam mit dem lebendigen Sohn und der gefundenen Speise zu seiner Frau wieder.

577.

Der Croppenstädter Vorrath.

Wratring Mag. für Land- und Geschichtskunde, erstes Heft 1798. Otmars Volkssagen S. 46. 47.

Das Wahrzeichen des Städtchens Croppenstedt, im alten niedersächsischen Hartingau gelegen, ist ein großer silberner Becher, der Croppenstedter Vorrath genannt, und wird auf dem dortigen Rathhause aufbewahrt. Man sieht in erhobener Arbeit dreizehn Wiegen und eine Wanne, worin vierzehn Kinder liegen, sauber abgebildet. Eine lateinische Inschrift besagt in gedrängten Zeilen, was das Volk in der Gegend umständlicher zu erzählen weiß: es lebte vorzeiten ein Kuhhirte an dem Ort, dem in einem Jahre von zwölf Frauen vierzehn Knaben geboren wurden. Die Mütter hatten sich aber nur auf dreizehn Wiegen geschickt, und das vierzehnte Kind mußte, weil sie nicht ausreichten, in eine Wanne oder Mulde gelegt werden.

578.

So viel Kinder, als Tag' im Jahr.

Becherer thüring. Chronik S. 294. 295. Rheinischer Antiquarius S. 876. 883.

Eine Meile vom Haag liegt Loosduynen (Leusden) ein kleines Dorf, in dessen Kirche man noch heu-

tiges Tages zwei Taufbecken zeigt, mit der Inſchrift: „in deze twee beckens zyn alle deze kinderen gedoopt;“ und auf einer dabei hangenden Tafel ſtehet in lateiniſchen und niederländiſchen Verſen das Andenken einer Begebenheit erhalten, wovon die Volksſage, wie folgt, berichtet. Vor alten Zeiten lebte in dem Dorfe eine Gräfin, Margaretha nach einigen, Mathilde nach anderen geheißen, Gemahlin Grafen Herrmanns von Henneberg. Auch wird ſie blos „die Gräfin von Holland“ genannt. Zu der kam einſt ein armes Weib, Zwillinge auf dem Arm tragend, und ſprach um ein mildes Almoſen an. Die Gräfin aber ſchalt ſie aus und ſprach: „packt euch, unverſchämte Bettlerin! es iſt unmöglich, daß ein Weib zwei Kinder auf ein Mal von einem Vater habe!“ Die arme Frau verſetzte: „ſo bitte ich Gott, er laſſe euch ſoviel Kinder auf ein Mal bringen, als das Jahr Tage hat!“ Hernach wurde die Gräfin ſchwanger, und gebar auf Einen Tag zur Welt dreihundert fünf und ſechzig Kinder. Dies geſchah im Jahr 1270 (1276) im 42ſten Jahre der Gräfin. Dieſe Kinder wurden alle lebendig getauft von Guido, Biſchof zu Utrecht, in zwein meſſingenen Becken, die Söhnlein Johannes, die Töchterlein Eliſabeth ſämmtlich genannt. Sie ſtarben aber alle auf Einen Tag mit ihrer Mutter, und liegen bei ihr in einem Grab in der Dorfkirche. — Auch in der Delfter Kirche ſoll ein Denkmal dieſes Ereigniſſes vorhanden ſeyn.

579.

Die Gräfin von Orlamünde.

Lazius de migrat. gent. Lib. 7.
Waldenfels antiquitatis selectae libri XII. Norimb. 1677. 4. P. 465 — 474.
Vgl. Jung's Anmerk. zum Titelkupfer seiner Geisterkunde.

Otto, Graf zu Orlamünde, starb 1340 (nach andern 1275. 1280. 1298) mit Hinterlassung einer jungen Witwe, Agnes, einer gebornen Herzogin von Meran; mit welcher er zwei Kinder, ein Söhnlein von drein, und ein Töchterlein von zwein Jahren erzeugt hatte. Die Witwe saß auf der Plassenburg und dachte daran, sich wieder zu vermählen. Einstens wurde ihr die Rede Albrechts des Schönen, Burggrafen zu Nürnberg, hinterbracht, der gesagt hatte: „gern wollt ich dem schönen Weib meinen Leib zuwenden, wo nicht vier Augen wären!“ Die Gräfin glaubte, er meinte damit ihre zwei Kinder, sie ständen der neuen Ehe im Weg; da trug sie, blind von ihrer Leidenschaft, einem Dienstmanne, Hayder oder Hager genannt, auf, und gewann ihn mit reichen Gaben, daß er die beiden Kindlein umbringen möchte. Der Volkssage nach sollen nun die Kinder diesem Meuchelmörder geschmeichelt und ihn ängstlich gebeten haben: „lieber Hayder, laß mich leben! ich will dir Orlamünden geben, auch Plassenburg des neuen, es soll dich nicht gereuen“ sprach das Knäblein; das Töchterlein aber „lieber Hayder, laß mich leben, ich will dir alle meine Docken geben.“ Der Mörder wurde hierdurch nicht gerührt, und vollbrachte die Unthat; als er später noch andre Bubenstücke ausgerichtet hatte, und gefangen auf der Folter lag, be-

konnte er „so sehr ihn der Mord des jungen Herrn reue, der in seinem Andieten doch schon gewußt habe, daß er Herrschaften auszutheilen gehabt: so gereue ihn noch hundert Mal mehr, wenn er der unschuldigen Kinderworte des Mägdleins gedenke.“ Die Leichname der beiden Kinder wurden im Closter Himmelskron beigesetzt, und werden zum ewigen Andenken der Begebenheit als ein Heiligthum den Pilgrimmen gewiesen.

Nach einer andern Sage soll die Gräfin die Kinder selbst getödtet, und zwar Nadeln in ihre zarte Hirnschalen gesteckt haben. Der Burggraf hatte aber unter den vier Augen die seiner beiden Eltern gemeint, und heurathete hernach die Gräfin dennoch nicht. Einigen zufolge ging sie, von ihrem Gewissen gepeinigt, barfuß nach Rom, und starb auf der Stelle, so bald sie heim kehrte, vor der Himmelskroner Kirchthüre. Noch gewöhnlicher aber wird erzählt: daß sie in Schuhen, inwendig mit Nadeln und Nägeln besetzt, anderthalb Meilen von Plassenburg nach Himmelskron ging, und gleich beim Eintritt in die Kirche todt niederfiel. Ihr Geist soll in dem Schloß umgehen.

---

392. b.

Lamissio und die Amazonen.

Paulus Diac. I, 15.

Als die Longobarden sich dem Reiche der Kriegsjungfrauen (deren es noch in dem Innern Deutschlands geben soll) näherten, wollten ihnen diese den Uebergang eines Flusses an ihrer Grenze nicht verstatten. Es wurde daher ausgemacht: daß ein aus-

erwählter Held von Seiten der Longobarden mit einer der Frauen in dem Fluſſe ſchwimmend fechten ſollte. Würde nun ihr Kämpfer von der Jungfrau beſiegt, ſo ſollte das lombardiſche Heer zurück weichen; unterläge ſie hingegen dem Helden, ſo ſollte ihnen der Uebergang vergönnt ſeyn. Dieſen Kampf beſtand der tapfere Lamiſſio, und erwarb ſich durch ſeinen Sieg großen Ruhm, ſeinen Landsleuten aber den freien Zug über den Strom.

396. b.

Alboin betrachtet ſich Italien.

Paulus Diaconus II, 8.

Alboin war nun mit ſeinem Heer und einer groſſen Menge Volkes an die äuſſerſte Grenze Italiens gekommen. Da ſtieg er auf einen in jener Gegend emporragenden Berg und beſchaute das Land, ſo weit er von da hinein ſehen konnte. Seit der Zeit heiſſt derſelbe Berg nach ihm der Königsberg. Auf dieſem Gebirge ſollen wilde Wiſente hauſen. Ein wahrhafter Greis erzählte, die Haut eines auf dem Berg erlegten Wiſents geſehen zu haben, welche ſo groß geweſen ſey, daß funfzehn Männer neben einander darauf liegen können.

399. b.

Authari's Säule.

Paulus Diac. III, 32.

Von Authari, dem König der Lamharden, wird erzählt: er ſey über Spoleto vorgedrungen bis gen Benevent, habe das Land genommen und ſogar Reg-

gio heimgesucht; welches die letzte Stadt des festen Landes an der Meerenge, Sicilien gegenüber, ist. Daselbst soll in den Meereswellen eine Säule gesetzt seyn; bis zu der hin sprengte Authari auf seinem Roß, und rührte sie mit der Spitze seiner Lanze an, indem er ausrief: „hier soll der Longobarden Grenze stehen!“ Diese Säule heißt bis auf den heutigen Tag: Authari's Säule.

406. b.

Aistulfs Geburt.

(Agnelli vita Sergii cap. 2. (Muratori II. 172.)

Von König Aistulf, der mitten des 8ten Jahrhunderts die Longobarden beherrschte, geht folgende Sage. Seine Mutter brachte in einer Stunde und in Einem Gebähren fünf Kinder zur Welt. Als man diese wunderbare Nachricht dem Könige ankündigte, befahl er, alle fünfe in einem großen Korb vor ihn zu tragen. Er sah die Kinder an, erschrak, wollte sie aber doch nicht geradezu aussetzen lassen. Da hieß er seinen königlichen Spieß holen, und sprach zu seinen Leuten: „dasjenige von den Kindern, welches meinen Spieß mit der Hand greifen wird, soll beim Leben erhalten werden!“ Hierauf streckte er den Spieß in den Korb unter die Kinder, und eins von den Brüdern reichte mit dem Aermlein nach der Stange. Darauf nannte der Vater dieses Kind mit Namen Aistulf.

448.

Wittekinds Fluch.

Mündlich vom Freiherrn Hans von Hammerſtein zu Equord mitgetheilt.

Wittekind wurde, wie noch jetzt ein jeder in der dortigen Gegend weiß, zu Engter von den Franken geſchlagen (783) und viele blieben todt auf dem Wittenfelde todt liegen. Flüchtend zog er gegen Ellerbruch; als nun alles, mit Weib und Kind, an den Furth kam und ſich drängte, machte eine alte Frau nicht weiter gehen. Weil ſie aber dem Feinde nicht in die Hände fallen ſollte: ſo wurde ſie von den Sachſen lebendig in einen Sandhügel bei Bellmanns Kamp begraben; dabei ſprachen ſie: „krup under, krup under, de Welt is di gramm *), du kannſt den Rappel **) nich mer folgen.“ Spuk hat mancher hier geſehen, mancher auch nicht; aber über das weiße Feld geht doch niemand gern bei Nacht. Die Meiſten wiſſen aus alter Zeit her, daß in lärmendem Zuge die Heere mit blanken Spießen dort ziehen. Als daher vor einigen Jahren Völker wirklich darüber zogen, gerieth die ganze Gegend in Schrecken, und glaubte fliehen zu müſſen.

*) Im Holſteiniſchen geht die Sage, daß die Zigeuner die ſehr Alten, welche ſie nicht mehr mit fortſchleppen können, lebendig ins Waſſer tauchen und erſäufen; dabei ſprechen ſie: „duuk ünner! duuk ünner! de Weld is di gramm!“ ſ. Schütze holſtein. Idiot. I. 267. Daſelbſt II. 357 wird der oben bemerkte Spruch als ein Sprichwort angeführt; daß es auch am Harz üblich iſt, ſieht man aus Ottmars Volksſagen S. 44, es heißt: niemand bekümmert ſich mehr um dich, du biſt der Welt abgeſtorben.

**) Lärm.